

**EXCELENTÍSSIMO SENHOR DOUTOR JUIZ DE DIREITO DA 2ª VARA CÍVEL DA  
COMARCA DE RIBEIRÃO PRETO, ESTADO DE SÃO PAULO**

**Recuperação Judicial**

**Processo nº 0034288-47.2019.8.26.0506**

**ORESTE NESTOR DE SOUZA LASPRO**, nomeado Administrador Judicial nos autos da Recuperação Judicial em referência requerida por **INSTITUTO DE DIAGNÓSTICO POR IMAGEM – EIRELLI E NERDI – NÚCLEO DE ENSINO EM RADIOLOGIA E DIAGNÓSTICO POR IMAGEM LTDA**, vem, respeitosamente, à presença de Vossa Excelência, com fulcro no artigo 22, II, “a” e “c” da Lei de Recuperação de Empresas e Falências nº 11.101/2005, apresentar o **Relatório de Atividades das Recuperandas** referente ao período de **janeiro a fevereiro de 2020**.

## **Sumário**

I. INTRODUÇÃO .....	3
II. DA SITUAÇÃO ECONÔMICO-FINANCEIRA.....	3
IDI - INSTITUTO DE DIAGNÓSTICO POR IMAGEM – EIRELI .....	4
A. Balanço Patrimonial .....	4
B. Demonstração do Resultado do Exercício .....	11
C. Funcionários .....	13
D. Impostos .....	15
NERDI – NÚCLEO DE ENSINO EM RADIOLOGIA E DIAGNÓSTICO POR IMAGEM LTDA .....	15
A. Balanço Patrimonial .....	15
B. Demonstração do Resultado do Exercício .....	18
C. Funcionários .....	19
D. Impostos .....	19
III. ACOMPANHAMENTO DO CUMPRIMENTO DO PLANO DE RECUPERAÇÃO JUDICIAL.....	20
IV. DA DILIGÊNCIA .....	22
V. DA CONCLUSÃO .....	29
VI. DO ENCERRAMENTO.....	30

## I. INTRODUÇÃO

1. **O INSTITUTO DE DIAGNÓSTICO POR IMAGEM – EIRELLI. – IDI**, iniciou sua história em 1991, sendo responsável pela realização de diagnósticos médicos por imagem, ao passo que o **NERDI – NÚCLEO DE ENSINO EM RADIOLOGIA E DIAGNÓSTICO POR IMAGEM LTDA. – NERDI**, foi criado em 2014, alicerçado no ensino em medicina diagnóstica por imagem, com o apoio prático nos trabalhos desenvolvidos pelo **IDI – Instituto de Diagnósticos Por Imagem – Eireli.**

2. Entre o final de 2014 e início de 2015, sobreveio o início da crise econômica que assolou o país afetando a procura dos cursos ministrados e a prestação de serviços diagnósticos, visto que muitos profissionais perderam o emprego e consequentemente os planos de saúde.

3. Na data de 25 de março de 2019, as empresas apresentaram pedido de Recuperação Judicial, que foi deferido em 02 de abril de 2019.

## II. DA SITUAÇÃO ECONÔMICO-FINANCEIRA

4. Cabe observar que as Recuperandas são as responsáveis pelo fornecimento das informações acerca de suas atividades contempladas neste Relatório inclusive sob as penas do artigo 171, da Lei 11.101/05.

5. A situação operacional é apresentada a partir dos documentos solicitados à Recuperanda, conforme Termo de Diligência anteriormente entregue: **(A)** Balanço Patrimonial; **(B)** Demonstração do Resultado de Exercício; **(C)** Funcionários e **(D)** Impostos.

6. As informações que seguem foram compiladas dos balancetes consolidados mensais de dezembro de 2019, já apresentado no relatório anterior, a fevereiro de 2020, os quais foram disponibilizados pelas Recuperandas.

## IDI - INSTITUTO DE DIAGNÓSTICO POR IMAGEM – EIRELI

### A. Balanço Patrimonial

7. Com aumento de 53% no período analisado, o **Disponível** soma a importância de R\$ 264.582 (duzentos e sessenta e quatro mil, quinhentos e oitenta e dois reais) segregados conforme descritos a seguir:

- Correspondendo a 64% das disponibilidades os Bancos Conta Movimento é o principal responsável pelo aumento identificado, apresentando em fevereiro de 2020, a importância de R\$ 169.987 (cento e sessenta e nove mil, novecentos e oitenta e sete reais).
  - Foram disponibilizados os extratos bancários, condizentes com os saldos registrados na contabilidade.
- Caixa Geral apresentou aumento de 2,1% no período analisado, totalizando a quantia de R\$ 68.054 (sessenta e oito mil e cinquenta e quatro reais) em fevereiro de 2020;
- O restante do saldo da rubrica, equivalente a R\$ 26.541 (vinte e seis mil, quinhentos e quarenta e um reais), refere-se a Saldo Conta de Segurança.

8. Os valores a **Receber de Clientes** apresentaram redução de 13% no período analisado, montando R\$ 63.268 (sessenta e três mil, duzentos e sessenta e oito reais).

- Não houve disponibilização do relatório financeiro de contas a receber, não sendo possível confrontar com os valores registrados na contabilidade. Contudo foram disponibilizados composição contábil, demonstrando de 89% do

saldo refere-se a recebíveis com “Instituto de Assistência Médica ao Servidor Público Estadual”.

9. A rubrica de **Adiantamentos e Empréstimos** é composta por: adiantamento de serviços, férias, empréstimos a sócios e adiantamento a fornecedores. Nota-se aumento de 23% em janeiro de 2020, seguido de redução de 24%, sendo ambos relativos, em maior parte, a movimentação em Adiantamento a Fornecedores, totalizando em fevereiro de 2020, o montante de R\$ 108.219 (cento e oito mil, duzentos e dezenove reais), dos quais, 75% está alocado como Adiantamento de Serviços.

10. Os **Tributos a Compensar** apresentou redução de 2% em janeiro de 2020, relativos a Créditos Tributários – base de cálculo negativa de IR e CSLL, tendo em fevereiro de 2020, acrescido 1%, em virtude, principalmente a IRRF a Recuperar, somando créditos fiscais no montante de R\$ 1.013.264 (um milhão, treze mil, duzentos e sessenta e quatro reais), distribuídos da seguinte maneira:

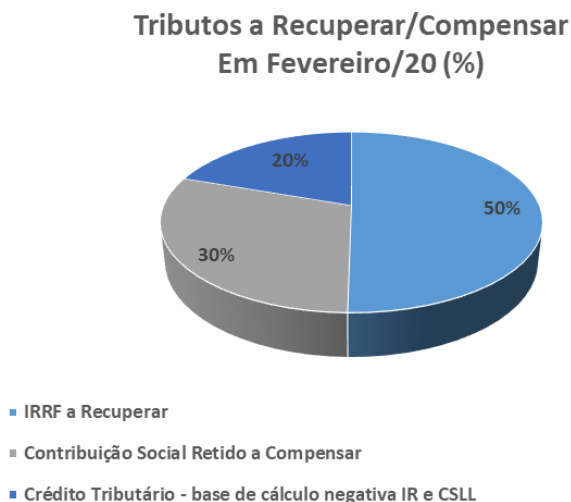

11. Ademais houve a manutenção na rubrica de **Depósitos Judiciais**, mantendo o saldo de R\$ 164.193 (cento e sessenta e quatro mil, cento e noventa e três reais) em fevereiro de 2020.

12. O **Imobilizado/Intangível** correspondem a 59% do Ativo Total em fevereiro de 2020, estando representando pelo montante líquido de **Depreciação e Amortização** de R\$ 2.361.612 (dois milhões, trezentos e sessenta e um mil, seiscentos e doze reais).

- Não há evidência de aquisições e/ou baixas de bens patrimoniais no período analisado.

Em R\$			
Balanco Patrimonial em:	dez-19	jan-20	fev-20
<b>Ativo</b>	<b>3.986.038</b>	<b>3.984.394</b>	<b>3.975.137</b>
<b>Circulante</b>	<b>1.388.066</b>	<b>1.426.557</b>	<b>1.449.332</b>
Disponível	172.674	217.434	264.582
Duplicatas a Receber	72.516	63.956	63.268
Adiantamento e Empréstimos	116.674	143.168	108.219
Tributos a Recuperar/Compensar	1.026.202	1.001.999	1.013.264
<b>Não Circulante</b>	<b>2.597.972</b>	<b>2.557.837</b>	<b>2.525.805</b>
Depositos Judiciais	164.193	164.193	164.193
<b>Imobilizado/Intagível</b>	<b>2.433.779</b>	<b>2.393.645</b>	<b>2.361.612</b>
<i>Bens em Uso</i>	<i>6.631.268</i>	<i>6.631.268</i>	<i>6.631.268</i>
<i>(-) Depreciação/ Amortização</i>	<i>- 4.197.488</i>	<i>- 4.237.623</i>	<i>- 4.269.656</i>

13. Os **Fornecedores**, apresentaram variação no período analisado, representando pelo aumento de 33% em janeiro de 2020, seguido de redução de 7% em fevereiro de 2020, perfazendo o saldo de R\$ 187.750 (cento e oitenta e sete mil, setecentos e cinquenta reais).

- Não foram disponibilizados relatório de contas a pagar, não sendo possível validar os valores registrados na contabilidade. Contudo foram disponibilizados composição contábil, demonstrando de 28% do saldo refere-se a obrigações com “Mesquita Ribeiro Advogados”

14. Mantendo valores em curto e longo prazo as **Obrigações Tributárias**, totalizam conjuntamente o montante de R\$ 7.207.201 (sete milhões, duzentos e sete mil, duzentos e um reais) em fevereiro de 2020, perfazendo 44% do endividamento do mesmo período.

- No curto prazo apresenta aumento de 2% entre dezembro de 2019 a fevereiro de 2020, em maior parte relacionado ao reconhecimento de ISS e PCC a Recolher, somando o montante de R\$ 791.339 (setecentos e noventa e um mil, trezentos e trinta e nove reais), dos quais, 95% referem-se a ISS a Recolher.
- No longo prazo não houve variações significativas, montando em fevereiro de 2020, R\$ 6.415.862 (seis milhões, quatrocentos e quinze mil, oitocentos e sessenta e dois reais) em Parcelamentos Sispar.

15. No transcorrer dos meses analisados, as **Obrigações Trabalhistas** apresentaram aumento de R\$ 273.153 (duzentos e setenta e três mil, cento e cinquenta e três reais), relativos Rescisões a Pagar e FGTS, encerrando fevereiro de 2020, com saldo de R\$ 2.526.204 (dois milhões, quinhentos e vinte e seis mil, duzentos e quatro reais), composto por:

**Obrigações Trabalhistas  
Em Fevereiro/20 (%)**

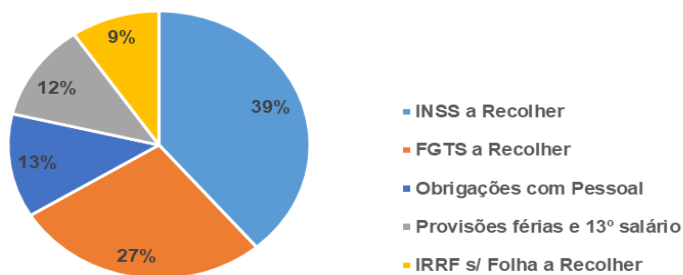

16. Os **Credores – RJ** apresentam em janeiro de 2020, redução de R\$ 61.136 (sessenta e um mil, cento e trinta e seis reais), decorrente da movimentação na alínea Classe III – Quirografária, totalizando o montante de R\$ 4.178.058 (quatro milhões, cento e setenta e oito mil e cinquenta e oito reais), mantendo-se sem movimentação no mês seguinte, divididos em:

- Classe II - Credores com Garantia Real – R\$ 252.700 (duzentos e cinquenta e dois mil, setecentos reais);
- Classe III - Quirografária – R\$ 3.097.936 (três milhões, noventa e sete mil, novecentos e trinta e seis reais);
- Classe IV - Micro e Pequena Empresa – R\$ 827.421 (oitocentos e vinte e sete mil, quatrocentos e vinte e um reais).
  - A Relação de Credores do Administrador Judicial, atualizada até fevereiro de 2020, apresenta o montante de de R\$ 4.968.151 (quatro milhões, novecentos e sessenta e oito mil, cento e cinquenta e um reais), estando a maior que o saldo contábil do mesmo período, em R\$ 790.093 (setecentos e noventa mil e noventa e três reais).
  - Observa-se, no tópico Acompanhamento do Cumprimento do Plano de Recuperação Judicial, mais detalhamento sobre esse assunto.

17. As **Outras Obrigações de curto prazo**, acresceram 28% no período analisado, relativos em maior parte a Provisão Produção Médica,

formando o saldo de R\$ 308.239 (trezentos e oito mil, duzentos e trinta e nove reais) em fevereiro de 2020. No longo prazo, de dezembro de 2019 a fevereiro de 2020, nota-se redução de 30%, em virtude de baixa de empréstimo com a recuperanda **NERDI**, perfazendo o saldo de R\$ 128.024 (cento e vinte e oito mil e vinte e quatro reais), estando condizente com os demonstrativos contábeis da mesma.

18. De maneira geral, os **Empréstimos e Financiamentos** apresentaram redução de 7% no período analisado, montando R\$ 1.759.084 (um milhão, setecentos e cinquenta e nove mil e oitenta e quatro reais) em fevereiro de 2020.

- Tal montante refere-se dívidas financeiras com o Banco Santander.

19. Até fevereiro de 2020, a **IDI** registrou R\$ 15.797.175 (quinze milhões, setecentos e noventa e sete mil, cento e setenta e cinco reais) em **Prejuízo Acumulado**, consumindo integralmente o Capital Social e as Reservas de Capital, resultando no **Patrimônio Líquido descoberto** em R\$ 12.319.422 (doze milhões, trezentos e dezenove mil, quatrocentos e vinte e dois reais).

# LASPRO

ADVOGADOS ASSOCIADOS

Em R\$

Balanco Patrimonial em:	dez-19	jan-20	fev-20
<b>Passivo</b>	<b>3.986.038</b>	<b>3.984.394</b>	<b>3.975.137</b>
<b>Circulante</b>	<b>7.661.241</b>	<b>7.777.540</b>	<b>7.991.589</b>
Fornecedores	150.914	200.895	187.750
Obrigações Tributarias	777.014	775.821	791.339
Obrigações Trabalhistas	2.253.051	2.357.400	2.526.204
Credores - RJ	4.239.194	4.178.058	4.178.058
Outras Obrigações	241.068	265.366	308.239
<b>Não Circulante</b>	<b>8.495.152</b>	<b>8.354.631</b>	<b>8.302.970</b>
Empréstimos e Financiamentos	1.895.810	1.787.398	1.759.084
Obrigações Tributarias	6.415.255	6.415.559	6.415.862
Outras Obrigações	184.086	151.674	128.024
<b>Patrimonio Liquido</b>	<b>- 12.170.355</b>	<b>- 12.147.777</b>	<b>- 12.319.422</b>
Capital Social	95.400	95.400	95.400
Reserva de Capital	3.382.352	3.382.352	3.382.352
Lucro/Prejuizo Acumulado	- 13.233.814	- 15.648.107	- 15.648.107
<b>Resultado do Periodo</b>	<b>- 2.414.293</b>	<b>22.578</b>	<b>- 149.068</b>

20. Com base nas informações patrimoniais apresentadas nos quadros acima, pôde-se proceder a análise dos **Indicadores de Liquidez**, que não apresentaram oscilações, mantendo situação insatisfatória, como segue:

- A **Liquidez Corrente** mede a capacidade de liquidação das dívidas em curto prazo utilizando-se dos disponíveis e recebíveis do mesmo período, mantendo em fevereiro de 2020, com capacidade de liquidação de R\$ 0,18 (dezoito centavos de real) para cada real de dívida.
- A **Liquidez Geral** considera todos os recebíveis para fazer frente a todas as obrigações, apontando disponibilidade de apenas R\$ 0,10 (dez centavos de real) para cada real devido em fevereiro de 2020. Sendo assim, para fazer frente as suas obrigações, a Recuperanda terá que se desmobilizar ou recorrer ao auxílio de recursos de terceiros.

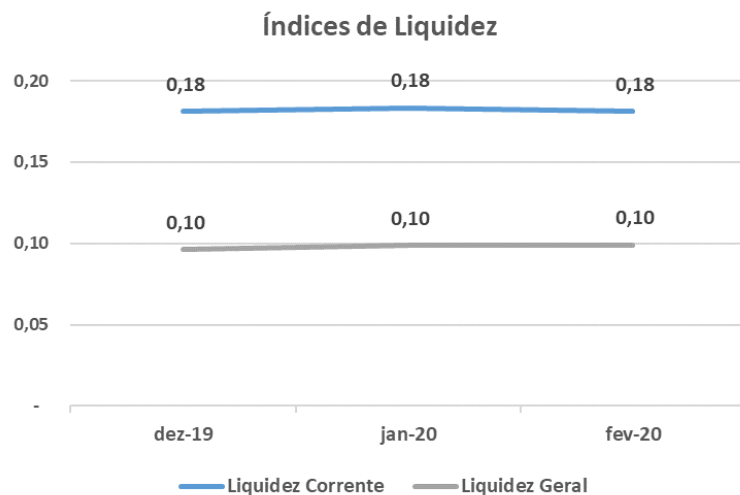

## B. Demonstração do Resultado do Exercício

21. No primeiro bimestre de 2020, o **Faturamento** montou a importância de R\$ 1.009.215 (um milhão, nove mil, duzentos e quinze reais), estando o mês de fevereiro de 2020, 9% inferior a receita auferida no mês anterior, conforme ilustrado no gráfico abaixo:

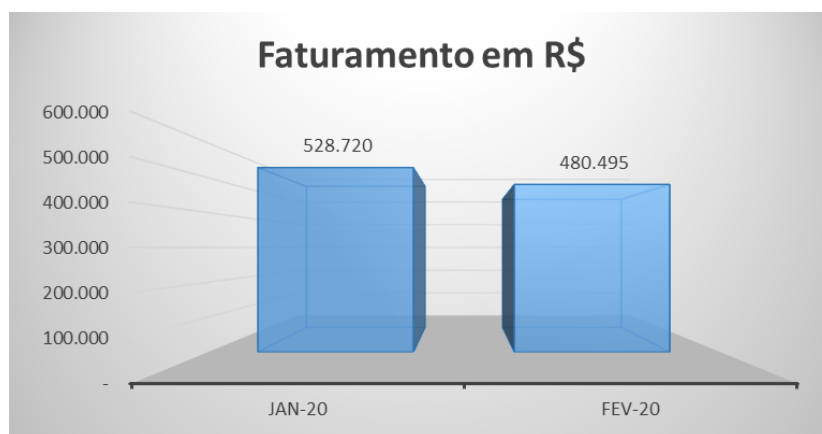

- Ademais, no período analisado, apresentou média mensal de R\$ 504.607 (quinhentos e quatro mil, seiscentos e sete reais), contra a média mensal do exercício de 2019, representando pela monta de R\$ 572.081 (quinhentos e setenta e dois mil e oitenta e um reais).

22. As **Deduções** totalizaram R\$ 57.801 (cinquenta e sete mil, oitocentos e um reais), acumuladamente até fevereiro de 2020, representando 6% do **Faturamento** auferido.

- É interessante mencionar que considerando a elevada carga tributária incidida sobre a receita, este é um percentual bastante baixo.

23. Os gastos mais representativos estão alocados como **Despesas Administrativas**, consumindo 78% da Receita líquida acumulada até fevereiro de 2020, montando R\$ 744.028 (setecentos e quarenta e quatro mil e vinte e oito reais), dos quais, 83% são relacionados a Despesas com Pessoal.

24. As **Despesas Operacionais** em fevereiro de 2020, totalizaram R\$ 357.470 (trezentos e cinquenta e sete mil, quatrocentos e setenta reais), sendo 58% do saldo relativos a Serviços Médicos.

25. Em janeiro de 2020, houve o reconhecimento de **Receitas Diversas**, na importância de R\$ 143.027 (quarenta e três mil e vinte e sete reais), contribuindo para o **Resultado positivo** do mesmo período.

26. As **Despesas Financeiras** acumulam a quantia de R\$ 69.064 (sessenta e nove mil e sessenta e quatro reais), dos quais, 97% são relativos a Juros Passivos.

27. 99,95% das **Receitas Financeiras** acumuladas até fevereiro de 2020, referem-se a Juros Ativos.

28. No exercício corrente analisado a **IDI** auferiu **Prejuízo Contábil** na importância de R\$ 149.068 (cento e quarenta e nove mil e sessenta e oito reais).

- Em janeiro de 2020, obteve **Resultado positivo** de R\$ 22.578 (vinte e dois mil, quinhentos e setenta e oito reais), em decorrência do reconhecimento de **Receitas Diversas**.
- Em fevereiro de 2020, obteve **Resultado negativo** de R\$ 171.645 (cento e setenta e um mil, seiscentos e quarenta e cinco reais), devido a receita auferida ser inferior ao total de gastos do mesmo período.
- Ademais, observa-se que as **Depreciações** representam 48% do **Prejuízo Acumulado** até fevereiro de 2020, e não causam dispêndios financeiros a recuperanda.

**Em R\$ - Mensal**

Demonstração do resultado	dez-19	jan-20	fev-20	2020
<b>Receita</b>	<b>511.185</b>	<b>528.720</b>	<b>480.495</b>	<b>1.009.215</b>
(-) Deduções	- 24.372	- 30.653	- 27.148	- 57.801
<b>Receita Líquida</b>	<b>486.813</b>	<b>498.067</b>	<b>453.347</b>	<b>951.413</b>
Custo	-	-	-	-
<b>Lucro Bruto</b>	<b>486.813</b>	<b>498.067</b>	<b>453.347</b>	<b>951.413</b>
<b>Despesas Operacionais</b>	<b>884.730</b>	<b>437.426</b>	<b>593.212</b>	<b>1.030.639</b>
(-) Despesas Operacionais	- 166.656	- 180.363	- 177.107	- 357.470
(-) Despesas Administrativas	- 314.977	- 359.956	- 384.072	- 744.028
(-) Depreciação	1.366.363	40.135	32.033	72.167
Receitas Diversas	-	143.027	-	143.027
<b>Resultado Operacional</b>	<b>1.371.544</b>	<b>60.640</b>	<b>139.866</b>	<b>79.225</b>
<b>Despesas não operacionais</b>	<b>- 776.231</b>	<b>- 33.504</b>	<b>- 31.780</b>	<b>- 65.283</b>
(-) Despesa Financeira	- 352.827	- 37.268	- 31.796	- 69.064
Receita Financeira	214	3.765	16	3.781
<b>Resultado antes do IRPJ e CSLL</b>	<b>- 339.469</b>	<b>27.137</b>	<b>171.645</b>	<b>144.509</b>
(-) IRPJ e CSLL	-	4.559	-	4.559
<b>Resultado do Período</b>	<b>- 339.469</b>	<b>22.578</b>	<b>- 171.645</b>	<b>- 149.068</b>

### C. Funcionários

29. Foram disponibilizados, para o período analisado, o resumo da folha de pagamento, GFIP, IRRF e FGTS, além dos comprovantes parciais de verbas salariais.

30. Conforme informações do resumo da folha de pagamento, manteve em fevereiro de 2020, 67 (sessenta e sete) colaboradores ativos.

Funcionários	dez-19	jan-20	fev-20
Quantidade	67	67	67

Fonte: Folha de pagamento

## D. Impostos

31. Foram disponibilizados para o período de janeiro e fevereiro de 2020, notas fiscais de serviços prestados e tomados.

## NERDI – NÚCLEO DE ENSINO EM RADIOLOGIA E DIAGNÓSTICO POR IMAGEM LTDA

### A. Balanço Patrimonial

32. O Ativo Total apresentou redução no período analisado, decorrentes das movimentações nas rubricas de **Disponibilidades** e **Adiantamentos e Empréstimos**, como segue:

- Os **Adiantamentos e Empréstimos** representam 99,9% do Ativo Total, referindo-se 98% a empréstimos concedidos à **IDI**, tendo apresentado redução de 30% no período analisado, montando em fevereiro de 2020, o total de R\$ 130.424 (cento e trinta mil, quatrocentos e vinte e quatro reais).
- As **Disponibilidades** apresentaram aumento de 31% em janeiro de 2020, e redução em fevereiro de 2020, de 33%, encerrando no período analisado, com a importância de R\$ 111 (cento e onze reais), estando condizente com o extrato bancário apresentado.

Em R\$			
Balanço Patrimonial em:	dez-19	jan-20	fev-20
<b>Ativo</b>	<b>187.416</b>	<b>152.269</b>	<b>130.536</b>
<b>Circulante</b>	<b>187.416</b>	<b>152.269</b>	<b>130.536</b>
Disponível	128	167	111
Adiantamentos e Empréstimos	187.288	152.101	130.424

33. Mantendo valores em curto e longo prazo, as **Obrigações Tributárias**, conjuntamente somam R\$ 1.291.650 (um milhão, duzentos e noventa e um mil, seiscentos e cinquenta reais), em fevereiro de 2020, perfazendo 60% do endividamento do mesmo período, distribuídos da seguinte maneira:

- No curto prazo as obrigações tributárias apresentaram redução de 6% no período analisado, relativos a parcelamentos, encerrando fevereiro de 2020, com saldo de R\$ 124.079 (cento e vinte e quatro mil e setenta e nove reais).
- No longo prazo não apresentou movimentações significativas, encerrando fevereiro de 2020, com saldo de R\$ 1.167.571 (um milhão, cento e sessenta e sete mil, quinhentos e setenta e um reais).

34. No período analisado, não houve variação nos valores devidos aos **Credores – RJ**, mantendo o saldo de R\$ 729.067 (setecentos e vinte e nove mil e sessenta e sete reais) em fevereiro de 2020, divididos em:

- Classe III - Quirografária – R\$ 712.102 (setecentos e doze mil, cento e dois reais);
- Classe IV - Micro e Pequena Empresa – R\$ 16.965 (dezesesseis mil, novecentos e sessenta e cinco reais).

35. As **Obrigações Trabalhistas** cresceram 7% no período analisado, montando R\$ 126.753 (cento e vinte e seis mil, setecentos e cinquenta e três reais), dos quais 49% se referem a INSS a Recolher.

36. A rubrica **Outras Obrigações**, apresentou redução de R\$ 6.295 (seis mil, duzentos e noventa e cinco reais), totalizando R\$ 2.028 (dois mil e vinte e oito reais) em fevereiro de 2020, relativos a Serviços a Pagar.

37. A **NERDI** no exercício de 2020, até fevereiro, auferiu **Prejuízo Acumulado** no montante de R\$ 2.028.962 (dois milhões, vinte e oito mil,

novecentos e sessenta e dois reais), superando o Capital Social, apontando **Patrimônio Líquido** a descoberto em R\$ 2.018.962 (dois milhões, dezoito mil, novecentos e sessenta e dois reais), em fevereiro de 2020.

Em R\$

Balanco Patrimonial em:	dez-19	jan-20	fev-20
<b>Passivo</b>	<b>187.416</b>	<b>152.269</b>	<b>130.536</b>
<b>Circulante</b>	<b>987.418</b>	<b>978.239</b>	<b>981.928</b>
Obrigações Tributarias	131.703	127.891	124.079
Obrigações Trabalhistas	118.324	119.710	126.753
Credores - RJ	729.067	729.067	729.067
Outras Obrigações	8.323	1.571	2.028
<b>Não Circulante</b>	<b>1.165.920</b>	<b>1.166.745</b>	<b>1.167.571</b>
Obrigações Tributarias	1.165.920	1.166.745	1.167.571
<b>Patrimonio Liquido</b>	<b>- 1.965.922</b>	<b>- 1.992.715</b>	<b>- 2.018.962</b>
Capital Social	10.000	10.000	10.000
Lucro/Prejuizo Acumulado	- 1.747.969	- 1.975.922	- 1.975.922
<b>Resultado do Periodo</b>	<b>- 227.953</b>	<b>- 26.793</b>	<b>- 53.041</b>

38. Com base nas informações patrimoniais disponibilizadas nos quadros acima, pôde-se proceder a análise dos indicadores de liquidez, que apresentam decréscimos mensais, decorrente da redução do ativo total, apontando situação insatisfatória, como segue:

- A **Liquidez Corrente** mede a capacidade de liquidação das dívidas em curto prazo com os disponíveis e recebíveis de mesmo período, encerrando fevereiro de 2020, com liquidez de apenas R\$ 0,13 (treze centavos de real), para cada real de dívida.
- A **Liquidez Geral** considera todos os recebíveis para fazer frente a todas as obrigações, apresentando liquidez de apenas R\$ 0,06 (seis centavos de real), para cada real devido, em fevereiro de 2020.

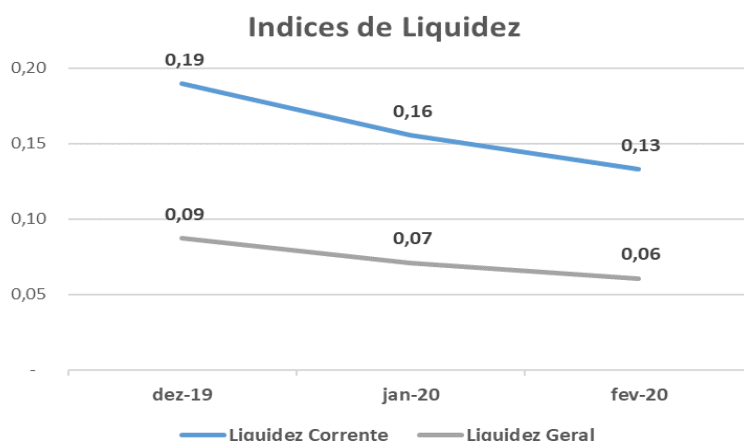

## B. Demonstração do Resultado do Exercício

39. No exercício corrente analisado, não houve **Faturamento**.

40. O maior gasto representativo no exercício de 2020, até fevereiro, referem-se as **Despesas Operacionais**, representada pelo montante de R\$ 49.993 (quarenta e nove mil, novecentos e noventa e três reais), dos quais, 52% referem-se a Despesas com Pessoal e 37% com Assistência Profissional.

41. As **Despesas Financeiras** apresentaram acumuladamente em fevereiro de 2020, R\$ 3.048 (três mil e quarenta e oito reais), relativos principalmente a Juros Passivos.

42. No primeiro bimestre de 2020, a **NERDI** auferiu **Prejuízo Contábil** acumulado na importância de 53.041 (cinquenta e três mil e quarenta e um reais), em decorrência da ausência de receitas.

Em R\$ - Mensal

Demonstração do resultado	dez-19	jan-20	fev-20	2020
Receita	-	-	-	-
(-) Deduções	-	-	-	-
Receita Líquida	-	-	-	-
Custo	-	-	-	-
Lucro Bruto	-	-	-	-
Despesas Operacionais	- 24.953	- 25.260	- 24.733	- 49.993
(-) Despesas Operacionais	- 24.953	- 25.260	- 24.733	- 49.993
Resultado Operacional	- 24.953	- 25.260	- 24.733	- 49.993
Despesas não operacionais	- 2.091	- 1.533	- 1.514	- 3.048
(-) Despesa Financeira	- 2.091	- 1.533	- 1.514	- 3.048
Resultado antes do IRPJ e CSLL	- 27.043	- 26.793	- 26.247	- 53.041
(-) IRPJ e CSLL	-	-	-	-
Resultado do Período	- 27.043	- 26.793	- 26.247	- 53.041

### C. Funcionários

43. Foram disponibilizados para o período em análise:

- Sefip;
- Guias de INSS, IRRF e FGTS sem os comprovantes de recolhimento;
- Relatório analítico de folha de pagamento, onde constam 3 (três) colaboradores ativos em fevereiro de 2020, e comprovantes parciais das verbas salariais.

Funcionários	dez-19	jan-20	fev-20
Quantidade	3	3	3

Fonte: Folha de pagamento

### D. Impostos

44. Foram disponibilizados notas fiscais de serviços tomados, do período de janeiro e fevereiro de 2020.

### III. ACOMPANHAMENTO DO CUMPRIMENTO DO PLANO DE RECUPERAÇÃO JUDICIAL

45. Foi entabulada entre a Recuperanda e a empresa Sociedade Portuguesa de Beneficência, Proposta de Alienação Judicial Direta a Terceiro Pré-determinado (Beneficência) dos bens corpóreos (materiais) de propriedade do IDI que se encontram na sede da Beneficência.

46. Em realização da AGC (Assembleia Geral de Credores) no dia 21 de janeiro de 2020, foi aprovada tal proposta por unanimidade entre os presentes (fls. 1.740/1.745), e no dia 29 de janeiro de 2020 (fls. 1.804/1.811) proferida a r. sentença homologatória do PRJ e Aditivos aprovado em AGC.

47. Sendo assim, aprovado e homologado o plano de recuperação judicial, e conforme proposta de alienação judicial, supracitado, a SOCIEDADE PORTUGUESA DE BENEFICÊNCIA, se comprometeu, entre outras obrigações a serem observadas, a pagar R\$ 1.000.000,00 (um milhão de reais) por todos os bens corpóreos do **IDI** existentes na Filial deste na sede do nosocômio (sejam eles relacionados no Laudo de Avaliação juntado nos autos, como todos lá existentes, “de porteira fechada”), valor que será pago em 10 (dez) parcelas, iguais e sucessivas, no valor de R\$100.000,00 (cem mil reais) cada, vencendo a primeira 20 (vinte) dias da publicação da decisão do Juízo Recuperacional que autorizar essa operação de alienação judicial direta.

48. Verificou-se nas fls. 1892/1893, **1º comprovante de depósito judicial Banco do Brasil de R\$ 100.000 (cem mil reais), na data de 21 de fevereiro de 2020**. Sob as fls. 1936-1959, as Recuperandas, tendo levantado o depósito da 1º parcela, providenciou os pagamentos dos credores estratégicos, conforme anexado o fluxo de caixa sob a fl. 1938.

# LASPRO

ADVOGADOS ASSOCIADOS

FLUXO DE CAIXA PARA PAGAMENTO DO PLANO DE RECUPERAÇÃO JUDICIAL	CATEGORIA	DESÁGIO	VALOR TOTAL A PAGAR	VALORES ORIGINAIS NA RJ	VALORES CORRIGIDOS COM DESÁGIO ATÉ AGC	abr/20
				25/03/2019	21/01/2020	
<b>ALIENAÇÃO BENEFICÊNCIA PORTUGUESA</b>	<b>10 MESES</b>			R\$	1.000.000,00	R\$ 100.000
PAGAMENTO CREDORES ESTRATÉGICOS	4% ESTRATÉGICO	15%	R\$ 1.032.678,12	R\$ 1.217.799,44	R\$ 1.006.607,60	R\$ 100.000
PAGAMENTO DEMAIS CREDORES	DEMAIS CREDORES	59%	R\$ 1.505.583,43	R\$ 3.689.215,74	R\$ 1.358.009,99	R\$ -
<b>TOTAL DE PAGAMENTOS</b>		<b>48%</b>	<b>R\$ 2.538.261,55</b>	<b>R\$ 4.907.015,18</b>	<b>R\$ 2.364.617,59</b>	<b>R\$ 100.000</b>
<b>TOTAL GERAL DOS CREDORES</b>	<b>TR+ 1%</b>		<b>R\$ 2.538.261,55</b>	<b>R\$ 4.907.015,18</b>	<b>R\$ 2.364.617,59</b>	<b>R\$ 100.000</b>
<b>ESTRATÉGICOS</b>			<b>R\$ 1.032.678,12</b>	<b>R\$ 1.217.799,44</b>	<b>R\$ 1.006.607,60</b>	<b>R\$ 100.000</b>
<b>CLASSE III</b>			<b>R\$ 575.606,03</b>	<b>R\$ 1.218.637,44</b>	<b>R\$ 1.007.300,28</b>	<b>R\$ 100.068,92</b>
CLÍNICA MÉDICA HAIKAL LTDA (DR THIAGO)	4% ESTRATÉGICO	20%	R\$ 17.904,75	R\$ 21.114,41	R\$ 17.452,73	R\$ 1.734
EFCAN - ECCLISSATO, FLEURY, CAVERNI E ALBINO NETO SOCIEDADE DE ADV	4% ESTRATÉGICO	20%	R\$ 1.793,31	R\$ 2.114,78	R\$ 1.748,03	R\$ 174
ENDO PREV SOLUÇÕES DE DOENÇAS ENDÓCRINAS E OSTEOMETABÓLICAS S/	4% ESTRATÉGICO	20%	R\$ 8.053,56	R\$ 9.497,27	R\$ 7.850,25	R\$ 780
GESTUS GESTÃO E SOLUÇÕES EM ULTRASSONOGRAFIA TELEMEDICINA CONI	4% ESTRATÉGICO	20%	R\$ 114.600,36	R\$ 135.144,00	R\$ 111.707,21	R\$ 11.097
JK CAPITAL E ASSESSORIA EMPRESARIAL LTDA	4% ESTRATÉGICO	20%	R\$ 7.043,14	R\$ 8.305,72	R\$ 6.865,39	R\$ 682
KMRC SERVIÇOS MÉDICOS S/S (DRA KÊNIA)	4% ESTRATÉGICO	20%	R\$ 143.327,13	R\$ 169.020,43	R\$ 139.708,76	R\$ 13.879
M BRANDO FILHO SERVIÇOS DE RADIOLOGIA E IMAGEM S/S (DR MILTON)	4% ESTRATÉGICO	20%	R\$ 89.074,07	R\$ 105.041,78	R\$ 86.825,34	R\$ 8.626
PWO INFORMATICA LTDA EPP	4% ESTRATÉGICO	20%	R\$ 63.427,31	R\$ 74.797,50	R\$ 61.826,05	R\$ 6.142
SOUZA SAITO DINAMARCO E ADVOGADOS	4% ESTRATÉGICO	20%	R\$ 3.183,34	R\$ 3.754,00	R\$ 3.102,98	R\$ 308
RADPED MÉDICOS ASSOCIADOS LTDA.	4% ESTRATÉGICO	20%	R\$ 127.199,06	R\$ 150.001,19	R\$ 123.987,85	R\$ 12.317
<b>CLASSE IV</b>			<b>R\$ 457.072,09</b>	<b>R\$ 539.008,36</b>	<b>R\$ 445.533,06</b>	<b>R\$ 44.260,89</b>
CONSTAR COMERCIO E ASSISTÊNCIA TÉCNICA EM EQUIPAMENTOS ELETRÔN	4% ESTRATÉGICO	20%	R\$ 710,61	R\$ 838,00	R\$ 692,67	R\$ 69
D ARAUJO PRESTACAO DE SERVICOS MEDICOS LTDA ME (DR DAVID)	4% ESTRATÉGICO	20%	R\$ 68.079,52	R\$ 80.283,68	R\$ 66.360,81	R\$ 6.593
FERNANDO ANTONIO CALZZANI JUNIOR 25313853805 ME	4% ESTRATÉGICO	20%	R\$ 1.526,38	R\$ 1.800,00	R\$ 1.487,84	R\$ 148
G.H.A. ROCHA ME	4% ESTRATÉGICO	20%	R\$ 508,79	R\$ 600,00	R\$ 495,95	R\$ 49
INSTITUTO MULTICLINICA SAUDE OCUPACIONAL SS LTDA EPP	4% ESTRATÉGICO	20%	R\$ 266,54	R\$ 314,32	R\$ 259,81	R\$ 26
JM ENSINO E SERVICOS MEDICOS LTDA ME (DR JORDÃO)	4% ESTRATÉGICO	20%	R\$ 161.868,77	R\$ 190.885,90	R\$ 157.782,30	R\$ 15.675
LEONARDO DOURADO CORREIA EIRELI ME	4% ESTRATÉGICO	20%	R\$ 57.052,35	R\$ 67.279,74	R\$ 55.612,03	R\$ 5.525
MASTER CONSULTORIA CONTABIL E FISCAL LTDA ME	4% ESTRATÉGICO	20%	R\$ 56.687,93	R\$ 66.850,00	R\$ 55.256,81	R\$ 5.489
MESQUITA RIBEIRO ADVOGADOS EPP	4% ESTRATÉGICO	20%	R\$ 31.719,51	R\$ 37.405,65	R\$ 30.918,73	R\$ 3.072
MICROSET MAQUINAS E SERVICOS LTDA EPP	4% ESTRATÉGICO	20%	R\$ 24.037,46	R\$ 28.346,50	R\$ 23.430,63	R\$ 2.328
SANTO ANTÔNIO SERVIÇOS S/S LTDA (DR CAMACHOS)	4% ESTRATÉGICO	20%	R\$ 54.614,24	R\$ 64.404,57	R\$ 53.235,47	R\$ 5.289
PAGO 25/03/20						

49. Esta AJ, verificou os referidos comprovantes (fls. 1939/1959), totalizando R\$ 100.002 (cem mil e dois reais).

50. Verificou ainda, às fls. 1964/1965, o 2º depósito judicial Banco do Brasil, no valor de R\$ 100.000 (cem mil reais), na data de 20 de março de 2020.

51. Assim, em acompanhamento ao cumprimento ao plano de recuperação judicial, abaixo o resumo, do saldo remanescente a pagar, conforme relação de credores do administrador judicial, atualizado até fevereiro de 2020.

CREDORES	VALOR APURADO PELO ADMINISTRADOR - R\$	VALOR PAGO	SALDO REMANESCENTE
CLASSIFICAÇÃO DO CRÉDITO - CLASSE II - GARANTIA REAL	R\$ 252.700,00	R\$ -	R\$ 252.700,00
CLASSIFICAÇÃO DO CRÉDITO - CLASSE III - CRÉDITOS QUIROGRAFÁRIOS	R\$ 3.871.064,93	R\$ 55.739,00	R\$ 3.815.325,93
CLASSIFICAÇÃO DO CRÉDITO - CLASSE IV - TITULARES DE CRÉDITOS ENQUADRADOS COMO MICROEMPRESA OU EMPRESA DE PEQUENO PORTE	R\$ 844.386,48	R\$ 44.263,00	R\$ 800.123,48
<b>TOTAL GERAL DOS CRÉDITOS</b>	<b>R\$ 4.968.151,41</b>	<b>R\$ 100.002,00</b>	<b>R\$ 4.868.149,41</b>

#### IV. DA DILIGÊNCIA

**Data:** 13/02/20

**Local:** Avenida Saudade, nº 456 – CEP. 14085-000 – Bairro Campos Elíseos – Ribeirão Preto – SP

**Responsável:** Dr. Renato Campos Soares de Faria

**Preposto:** Pedro Roberto da Silva

52. A visita foi conduzida pela Sra. Ana Cristina de Faria, esposa do Dr. Renato C. S. de Faria e acompanhada pela Sra. Rosângela Jardim, Gestora de Finanças da empresa, sendo informado que Unidade da Sociedade Portuguesa de Beneficência foi transferida para administração desta, que também adquiriu equipamentos pertencentes ao IDI (conforme aprovação em AGC).

53. Estando a operação centralizada na Santa Casa, a empresa reduziu custos e está otimizando as operações.

54. O quadro de funcionários foi reduzido, no entanto, se faz suficiente para prestar os atendimentos.

**Visão da Santa Casa**



**Entrada**



**Recepção - Convênios**



**Recepção - SUS**



**Anfiteatro / Aulas - Palestras**

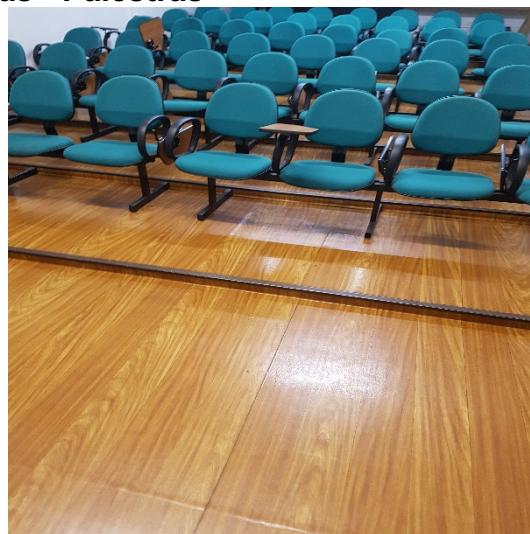

**Recursos Humanos**



**Gestão de Finanças**

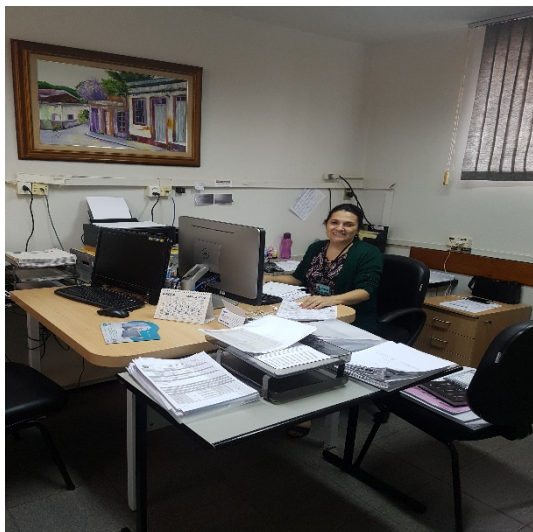

**Faturamento**



**Sala de Descando**



**Sala para aguardar Atendimento**



**Ultrassom**



**Tomografia**

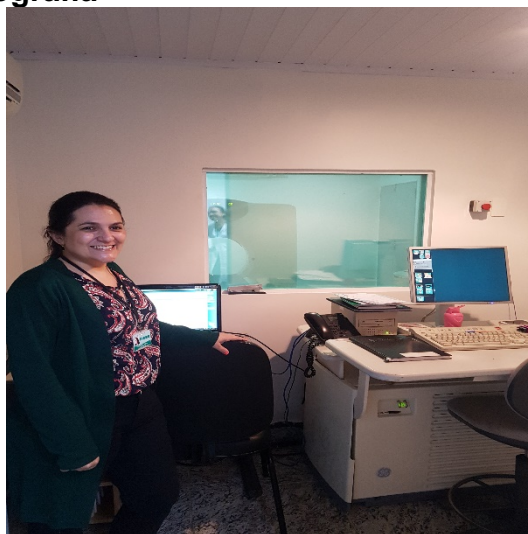

**Densitometria Óssea**



**Angiografia Digital**

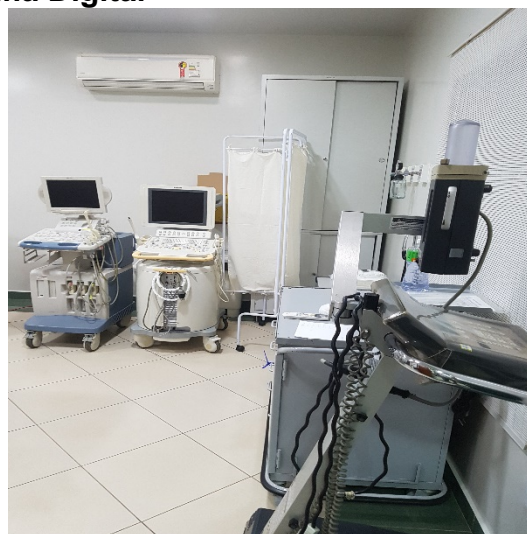

**Raio – X**

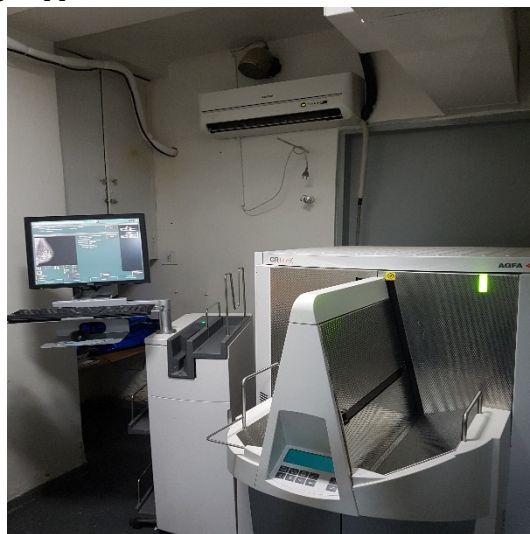

**Análise de Exames**

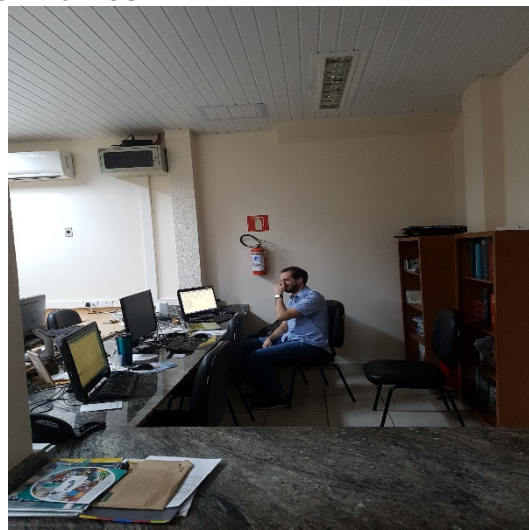
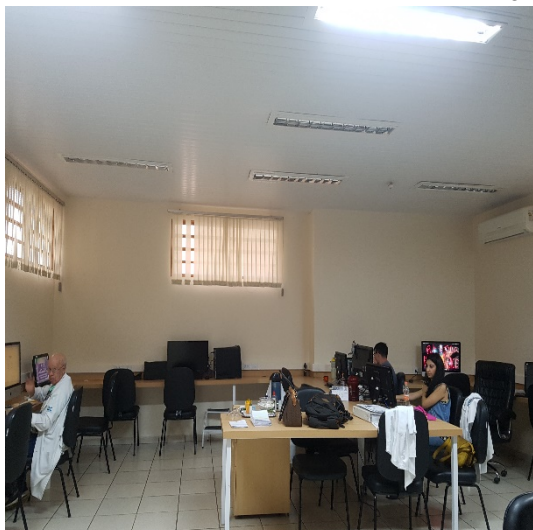

**Entrega de Exames**



**Teleatendimento**

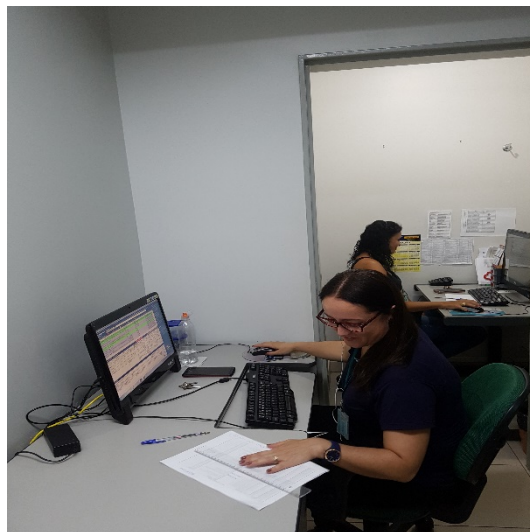

### Sinalização



### Controlador de Ponto



### Higienização



### Estacionamento



**Preposto: Pedro Roberto da Silva**



## V. DA CONCLUSÃO

55. De acordo com a análise da documentação contábil-financeira, a **IDI – Instituto de Diagnósticos Por Imagem – Eireli** vem operando normalmente, contudo auferiu no primeiro bimestre de 2020, prejuízo contábil, devido ao elevado gastos operacionais, que absorvem toda a receita líquida.

56. Na empresa **NERDI – Núcleo de Ensino e Radiologia Diagnósticos por Imagem Ltda.**, constata-se prejuízo auferido no exercício 2020, até fevereiro, devido à principalmente a ausência de faturamento nos meses analisados, indicando paralização nas atividades, atrelado a manutenção de despesas financeiras e despesas com pessoal.

57. Os credores sujeitos ao polo recuperacional começaram a receber seus créditos, conforme previsão no aditivo ao plano de recuperação judicial aprovado em 21 de janeiro de 2020 e homologado no dia 29 seguinte, através dos recursos advindo da alienação de maquinário realizada à Beneficência Portuguesa, que mensalmente entre os meses de fevereiro de 2020 e

novembro de 2020, depositará R\$ 100.000 (cem mil reais) a ser utilizado integralmente ao pagamento de tais credores.

## **VI. DO ENCERRAMENTO**

58. Esse Administrador informa que toda a documentação verificada para a elaboração do presente relatório encontra-se a disposição dos interessados, mediante agendamento prévio.

59. Sendo o que tinha para o momento, este Administrador Judicial se coloca a inteira disposição de Vossa Excelência, dos nobres advogados das Recuperandas, dos credores, bem como do ilustre representante do Ministério Público para quaisquer esclarecimentos que se façam necessários.

São Paulo, 28 de abril de 2020.

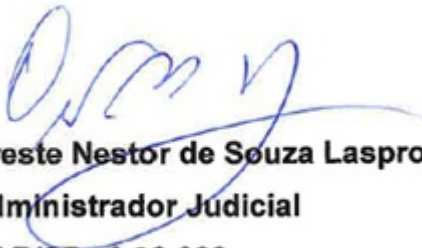
  
**Oreste Nestor de Souza Laspro**  
**Administrador Judicial**  
**OAB/SP nº 98.628**