

**EXCELENTÍSSIMO SENHOR DOUTOR JUIZ DE DIREITO DA 03ª VARA CÍVEL  
DA COMARCA DE SÃO BERNARDO DO CAMPO.**

**Recuperação Judicial**

**Autos nº 0015005-58.2019.8.26.0564**

**LASPRO ADVOGADOS ASSOCIADOS**, neste ato representada pelo **DR. ORESTE NESTOR DE SOUZA LASPRO**, nomeada Administradora Judicial nos autos da Recuperação Judicial em epígrafe, requerida por **MARTIN BIANCO COMÉRCIO E IMPORTAÇÃO DE MÁQUINAS E EQUIPAMENTOS LTDA** e **MARTIN BIANCO COMPRESSORES PEÇAS E SERVIÇOS - EIRELI**, vem respeitosamente, à presença de Vossa Excelência, com fulcro no artigo 22, II, “a” e “c” da Lei nº 11.101/2005 apresentar **Relatório das Atividades das Recuperandas**, referente ao período de **abril a junho de 2019**.

## Sumário

I. INTRODUÇÃO .....	3
II. DA SITUAÇÃO ECONÔMICO-FINANCEIRA .....	3
MARTIN BIANCO COMÉRCIO E IMPORTAÇÃO DE MÁQUINAS E EQUIPAMENTOS LTDA .....	4
A. Balanço Patrimonial .....	4
B. Resultado do Exercício .....	8
C. Funcionários.....	9
D. Impostos.....	9
MARTIN BIANCO COMPRESSORES PEÇAS E SERVIÇOS – EIRELI .....	9
A. Balanço Patrimonial .....	9
B. Resultado do Exercício .....	14
C. Funcionários.....	16
D. Impostos.....	16
III. CONCLUSÃO.....	16
IV. DILIGÊNCIA .....	16
V. DO ENCERRAMENTO.....	24

## I. INTRODUÇÃO

1. A empresa **Martin Bianco Comércio e Importação de Máquinas e Equipamentos Ltda.** iniciou suas atividades em 1978 e a empresa **Martin Bianco Compressores Peças e Serviços Eireli** no ano de 2012, atuando na atividade empresarial para a prestação de serviços de instalações elétricas e pneus, na área industrial, comercio de bombas hidráulicas, compressores de ar e sistemas de tratamento de ar comprimido, bem como manutenção e vendas de peças e componentes para estes equipamentos.

2. Com o rompimento de contrato da empresa que representava 90% do seu faturamento, as Recuperandas começaram a enfrentar diversos problemas financeiros no ano de 2003, tendo que reduzir seu quadro de funcionários, pois já não possuíam recursos suficientes para honrar seus compromissos com as Instituições Financeiras e com os impostos estaduais e federais. Ainda assim, buscaram se reinventar, conquistaram novos clientes, alcançando soerguimento. Porém com o aumento dos juros e da inflação atrelados à instabilidade política e econômica, que ocasionaram drástica redução nas vendas, intensificando sua crise financeira, o grupo ingressou com pedido de Recuperação Judicial em 09 de novembro de 2018, que foi deferido em 19 de dezembro de 2018.

## II. DA SITUAÇÃO ECONÔMICO-FINANCEIRA

3. Cabe observar que as Recuperandas são as responsáveis pelo fornecimento das informações acerca de suas atividades contempladas neste Relatório inclusive sob as penas do artigo 171, da Lei 11.101/05.

4. A situação operacional é apresentada a partir dos documentos solicitados à Recuperanda conforme: **(A)** Situação Patrimonial; **(B)** Demonstração do Resultado do Exercício; **(C)** Funcionários; e, **(D)** Impostos.

## MARTIN BIANCO COMÉRCIO E IMPORTAÇÃO DE MÁQUINAS E EQUIPAMENTOS LTDA

### A. Balanço Patrimonial

5. A variação apresentada na rubrica **disponibilidades** se dá a movimentação de caixa e bancos, onde tiveram redução de 85% entre março e junho de 2019, encerrando o período em análise, totalizando R\$ 6.607 (seis mil, seiscentos e sete reais), sendo 99% classificado como “bancos”.

- Os extratos bancários foram disponibilizados e condizem com os saldos apresentados.

6. Houve redução de 74% nos valores a receber de **clientes**, encerrando o período abrangido por essa análise montando R\$ 15.082 (quinze mil, oitenta e dois reais). Analisando os balancetes mensais e analíticos identificamos que os recebimentos foram maiores que as vendas negociadas a prazo.

- Não foi disponibilizado composição financeira e/ou controle gerencial que suporte o saldo contábil apresentado.

7. A rubrica mais representativa do ativo circulante refere-se aos **outros créditos**, perfazendo 86% deste, totalizando o montante de R\$ 132.400 (cento e trinta e dois mil, quatrocentos reais) e composto por “empréstimos” e “tributos a recuperar”. Observa-se, em junho, aumento de 56% decorrente de reconhecimento contábil do montante de R\$ 47.000 (quarenta e sete mil reais) na alínea “empréstimos”.

Outros Créditos	mar/19	abr/19	mai/19	jun/19
Empréstimos	52.880	52.880	52.880	99.880
ICMS a recuperar	31.927	31.927	31.927	32.520
<b>Total</b>	<b>84.807</b>	<b>84.807</b>	<b>84.807</b>	<b>132.400</b>

8. O ativo não circulante é composto unicamente pelo **imobilizado**, que mantém bens na importância de R\$ 600.000 (seiscentos mil reais), onde as variações ocorridas referem-se aos reconhecimentos mensais das depreciações sobre imóvel, totalizando o montante líquido de R\$ 492.000 (quatrocentos e noventa e dois mil reais) em junho de 2019.

Balço Patrimonial	mar/19	abr/19	mai/19	jun/19
<b>Ativo</b>	<b>683.638</b>	<b>641.536</b>	<b>637.455</b>	<b>646.088</b>
<b>Circulante</b>	<b>185.638</b>	<b>145.536</b>	<b>143.455</b>	<b>154.088</b>
Disponível	42.857	11.643	26.480	6.607
Clientes	58.106	49.085	32.167	15.082
Outros Créditos	84.675	84.807	84.807	132.400
<b>Não Circulante</b>	<b>498.000</b>	<b>496.000</b>	<b>494.000</b>	<b>492.000</b>
Imobilizado	498.000	496.000	494.000	492.000
Bens Móveis	600.000	600.000	600.000	600.000
(-) Depreciação	- 102.000	- 104.000	- 106.000	- 108.000

9. Sem variações significativas os **fornecedores** representam 86% das dívidas da Recuperanda, totalizando o montante de R\$ 4.911.988 (quatro milhões, novecentos e onze mil, novecentos e oitenta e oito reais) em junho de 2019.

- Não há composição financeira e/ou controle gerencial para o saldo apresentado.

10. As **obrigações tributárias** estão alocadas em conta de curto e longo prazo, montando conjuntamente no final do primeiro semestre de 2019, R\$ 549.893 (quinhentos e quarenta e nove mil, oitocentos e noventa e três reais), tendo a comentar:

- No passivo circulante apresentam-se sem variações relevantes no período abrangido por esta análise, totalizando, em junho de 2019, o saldo de R\$ 212.246 (duzentos e doze mil, duzentos e quarenta e seis reais), onde não há evidência de atualização de juros e multas sobre os impostos vencidos, estando assim representado:

### Composição das Obrigações Tributárias em Junho/2019 - (%)

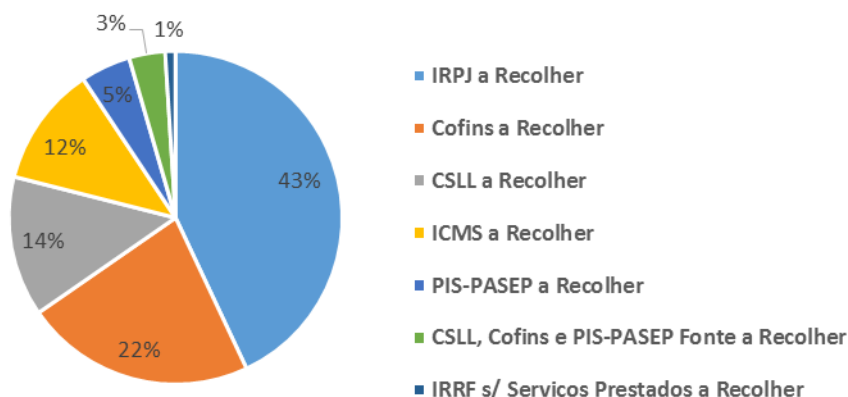

- No passivo não circulante referem-se a parcelamentos fiscais. Reduziram em 8%, de março a junho de 2019, totalizando R\$ 337.647 (trezentos e trinta e sete mil, seiscentos e quarenta e sete reais) no final do primeiro semestre de 2019.

11. Os **outros créditos** apresentaram constante variação no período em análise, totalizando R\$ 131.081 (cento e trinta e um mil, oitenta e um reais) em junho de 2019, sendo 87% relacionado a “adiantamento de clientes” e 13% relacionado a “prestadores de serviços diversos”.

12. Com o **patrimônio líquido** a descoberto, a Recuperanda apresentou um prejuízo acumulado de R\$ 5.938.204 (cinco milhões, novecentos e trinta e oito mil, duzentos e quatro reais), atualizado até junho de 2019.

**LASPRO**  
ADVOGADOS ASSOCIADOS

Balço Patrimonial	mar/19	abr/19	mai/19	jun/19
<b>Passivo</b>	<b>683.638</b>	<b>641.536</b>	<b>637.455</b>	<b>646.088</b>
<b>Circulante</b>	<b>5.252.696</b>	<b>5.235.625</b>	<b>5.232.973</b>	<b>5.255.315</b>
Fornecedores	4.908.679	4.910.131	4.908.481	4.911.988
Obrigações Tributárias	210.669	195.553	195.753	212.246
Outros Créditos	133.348	129.941	128.740	131.081
<b>Não Circulante</b>	<b>470.198</b>	<b>460.415</b>	<b>450.585</b>	<b>440.707</b>
Empréstimos e financiamentos	103.060	103.060	103.060	103.060
Obrigações Tributárias	367.138	357.355	347.525	337.647
<b>Patrimônio líquido</b>	<b>- 5.039.255</b>	<b>- 5.054.504</b>	<b>- 5.046.104</b>	<b>- 5.049.934</b>
Capital Social	380.624	380.624	380.624	380.624
Reserva de Lucro	507.646	507.646	507.646	507.646
Lucros/Prejuízos Acumulados	- 5.978.672	- 5.978.672	- 5.978.672	- 5.978.672
<b>Lucros/Prejuízos do Exercício</b>	<b>51.147</b>	<b>35.898</b>	<b>44.298</b>	<b>40.468</b>

13. Com base nas informações patrimoniais apresentadas nos quadros acima, pôde-se proceder a análise dos índices de liquidez, que apresentou pequena redução, durante o período analisado, mantendo índice abaixo do ideal. Segue breve comentário sobre a evolução de cada índice no período abrangido por esta análise:

- **Liquidez Corrente:** Demonstra a capacidade de quitação para cada real devido em obrigação a curto prazo ao utilizar todos os seus direitos a curto prazo.
- **Liquidez Imediata:** Demonstra a capacidade de quitação para cada real de dívida a curto prazo, ao utilizar suas disponibilidades.
- **Liquidez Geral:** Demonstra a capacidade de quitação para cada real devido de toda a dívida constituída, ao utilizar seus direitos de curto e longo prazo.

Índices de Liquidez	mar/19	abr/19	mai/19	jun/19
Liquidez Corrente	0,04	0,03	0,03	0,03
Liquidez Imediata	0,01	0,00	0,01	0,00
Liquidez Geral	0,12	0,11	0,11	0,11

- **Endividamento:** O ideal é menor ou igual a 100%. Em junho de 2019, o índice foi de 882% apresentando maior volume de dívidas que ativos para honrá-los, ou seja, seus bens e direitos não cobrem as suas obrigações de curto e longo prazo.

Índices de Liquidez	mar/19	abr/19	mai/19	jun/19
Endividamento	837%	888%	892%	882%

## B. Resultado do Exercício

14. O total de **receitas líquidas**, considerando as deduções, alcançou o montante de R\$ 389.373 (trezentos e oitenta e nove mil, trezentos e setenta e três reais), acumulado de janeiro a junho de 2019.

15. O maior gasto incorridos dá-se as **despesas administrativas e gerais**, que absorveram 79% da receita líquida auferida no primeiro semestre de 2019, totalizando R\$ 306.935 (trezentos e seis mil, novecentos e trinta e cinco reais), sendo os “serviços prestados por terceiros” a alínea mais representativa, equivalente a 39% deste.

16. A **receita/despesa financeira** é representada por “juros e multas” e “tarifas bancárias”, totalizando R\$ 25.605 (vinte e cinco mil, seiscentos e cinco reais) até junho de 2019.

17. Acumuladamente, entre os meses de janeiro e junho de 2019, restou, após a contabilização dos custos e despesas, **lucro contábil** acumulado de R\$ 40.468 (quarenta mil, quatrocentos e sessenta e oito reais), indicando que a operação se faz superavitária.



**LASPRO**  
ADVOGADOS ASSOCIADOS

Em R\$ - mensal

Demonstração de Resultado	mar/19	abr/19	mai/19	jun/19	Total
<b>Receita</b>	<b>67.989</b>	<b>67.989</b>	<b>67.989</b>	<b>67.989</b>	<b>403.934</b>
Venda	67.989	67.989	67.989	67.989	403.934
(-) Impostos	- 7.116	- 2.482	- 2.482	- 2.482	- 14.561
<b>Receita Líquida</b>	<b>60.873</b>	<b>65.507</b>	<b>65.507</b>	<b>65.507</b>	<b>389.373</b>
(-) Custos	- 107	- 1.344	-	- 2.915	- 4.365
<b>Resultado Bruto</b>	<b>60.766</b>	<b>64.163</b>	<b>65.507</b>	<b>62.593</b>	<b>385.007</b>
<b>Despesas Operacionais</b>	<b>- 67.142</b>	<b>- 75.799</b>	<b>- 52.937</b>	<b>- 62.847</b>	<b>- 318.935</b>
(-) Despesas Administrativas	- 65.142	- 73.799	- 50.937	- 60.847	- 306.935
(-) Depreciações	- 2.000	- 2.000	- 2.000	- 2.000	- 12.000
<b>Resultado Operacional Líquido</b>	<b>- 6.376</b>	<b>- 11.636</b>	<b>- 12.570</b>	<b>- 254</b>	<b>- 66.073</b>
<b>Resultado Financeiro</b>	<b>- 7.046</b>	<b>- 3.613</b>	<b>- 4.170</b>	<b>- 3.576</b>	<b>- 25.605</b>
Receita/Despesa financeira	- 7.046	- 3.613	- 4.170	- 3.576	- 25.605
<b>Resultado antes do IR/CSLL</b>	<b>- 13.422</b>	<b>- 15.249</b>	<b>- 8.400</b>	<b>- 3.830</b>	<b>- 40.468</b>
<b>Resultado do exercício</b>	<b>- 13.422</b>	<b>- 15.249</b>	<b>- 8.400</b>	<b>- 3.830</b>	<b>- 40.468</b>

### C. Funcionários

18. Não foram disponibilizadas informações sobre colaboradores para esta Recuperanda.

### D. Impostos

19. Foram disponibilizadas as apurações mensais de ICMS, PIS e COFINS, que estavam condizentes com o contabilizado, e o registro de notas fiscais de serviços prestados, com exceção de junho de 2019. Os recolhimentos não foram verificados, nem as guias que tiveram como origem as apurações mencionadas.

## MARTIN BIANCO COMPRESSORES PEÇAS E SERVIÇOS – EIRELI

### A. Balanço Patrimonial

20. A variação apresentada na rubrica **disponibilidades** se dá a movimentação de caixa e bancos (contas correntes e aplicações financeiras), que obtiveram aumento de 52% entre março e junho de

**LASPRO**  
ADVOGADOS ASSOCIADOS

2019, encerrando o período em análise, totalizando R\$ 309.087 (trezentos e nove mil, oitenta e sete reais), sendo 99% classificado como “bancos”.

- Os extratos bancários foram disponibilizados e condizem com os saldos contábeis.

21. **Clientes** é a rubrica mais representativa do ativo total, correspondendo a 71% deste. Sem variações significativas, dentro do período em análise, totalizou o montante de R\$ 1.569.374 (um milhão, quinhentos e sessenta e nove mil, trezentos e setenta e quatro reais) em junho de 2019.

- Não foi disponibilizado composição financeira e/ou controle gerencial que suporte o saldo contábil apresentado.

22. Com aumento de 11% de março a junho de 2019, os **tributos a recuperar** findaram o primeiro semestre de 2019 no montante de R\$ 65.993 (sessenta e cinco mil, novecentos e noventa e três reais), sendo 100% relativo ao “ICMS”.

23. Houve redução de 9% dos **estoques**, no transcorrer do segundo bimestre, totalizando R\$ 247.114 (duzentos e quarenta e sete mil, cento e quatorze reais) em junho de 2019 e condizente com o controle dos estoques apresentado. Nota-se nos balancetes mensais disponibilizados que as “mercadorias para revenda” são renovadas mensalmente.

Balço Patrimonial	mar/19	abr/19	mai/19	jun/19
<b>Ativo</b>	<b>2.127.534</b>	<b>2.183.147</b>	<b>2.238.914</b>	<b>2.208.905</b>
<b>Circulante</b>	<b>2.126.159</b>	<b>2.181.784</b>	<b>2.237.564</b>	<b>2.207.568</b>
Disponível	203.020	320.489	341.647	309.087
Clientes	1.591.141	1.535.912	1.569.759	1.569.374
Outros Créditos	-	1.916	-	16.000
Tributos a Recuperar	59.588	62.773	62.840	65.993
Estoques	272.409	260.695	263.318	247.114
<b>Não Circulante</b>	<b>1.375</b>	<b>1.363</b>	<b>1.350</b>	<b>1.338</b>
Imobilizado	1.375	1.363	1.350	1.338
Bens Móveis	1.500	1.500	1.500	1.500
(-) Depreciação	- 125	- 138	- 150	- 163

**LASPRO**  
ADVOGADOS ASSOCIADOS

24. De março a junho de 2019, nota-se redução de 6% na rubrica **fornecedores**, totalizando o montante de R\$ 38.863 (trinta e oito mil, oitocentos e sessenta e três reais) no final do primeiro semestre de 2019, onde não foram disponibilizados composição financeira e/ou controle gerencial que suporte o saldo contábil apresentado.

25. Sobre as **obrigações tributárias**, em junho de 2019 há o saldo devedor de R\$ 1.386.288 (um milhão, trezentos e oitenta e seis mil, duzentos e oitenta e oito reais) alocadas em contas de curto e longo prazo, representando 84% do total de dívidas constituídas.

- No passivo circulante é a rubrica mais representativa, perfazendo 44% deste. Apresentou aumento de 49% dentro do período abrangido por esta análise, totalizando, em junho, o saldo de R\$ 212.673 (duzentos e doze mil, seiscentos e setenta e três reais), onde não há evidência de atualização de juros e multas sobre os impostos vencidos, estando assim representado:

**Composição das Obrigações Tributárias  
em Junho/2019 - (%)**

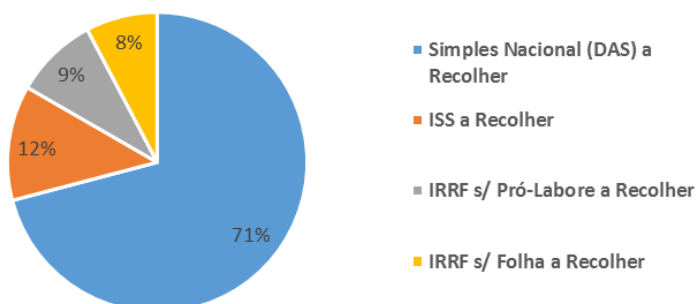

- Única rubrica no passivo não circulante as **obrigações tributárias** referem-se a parcelamentos, sendo 95% relativo a pendências com os pagamentos do Simple Nacional e 5% relativo a demais pendências fiscais. Apresentou pequenas reduções mensais, totalizando R\$ 1.173.615 (um milhão, cento e setenta e três mil, seiscentos e quinze reais) em junho de 2019.

26. Houve o aumento de 26%, entre os meses de março a junho de 2019, nas **obrigações trabalhistas e previdenciárias**, totalizando o montante de R\$ 188.026 (cento e oitenta e oito mil, vinte e seis reais), estando assim representado:

**Composição das Obrigações Trabalhistas e Previdenciárias em Junho de 2019 - (%)**

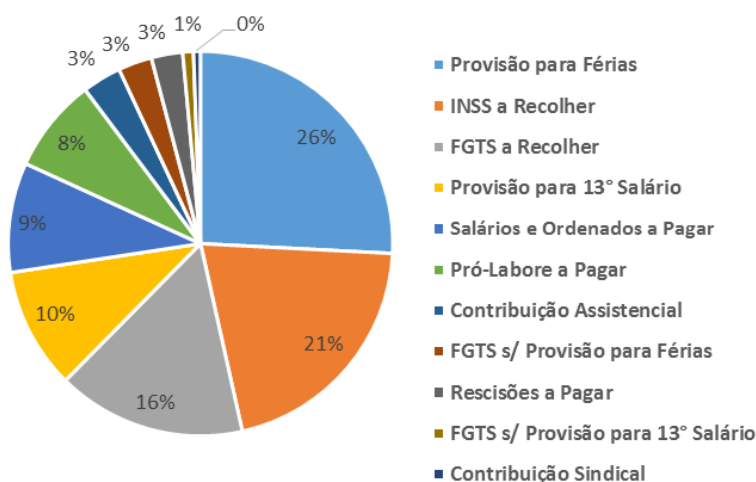

27. O **patrimônio líquido** está representado pelo montante de R\$ 553.113 (quinhentos e cinquenta e três mil, cento e treze reais), sendo 66% referente a reservas de lucro. De janeiro a junho de 2019 a Recuperanda apresentou lucro de R\$ 91.544 (noventa e um mil, quinhentos e quarenta e quatro reais).

Balanco Patrimonial	mar/19	abr/19	mai/19	jun/19
<b>Passivo</b>	<b>2.127.534</b>	<b>2.183.147</b>	<b>2.238.914</b>	<b>2.208.905</b>
<b>Circulante</b>	<b>370.366</b>	<b>454.942</b>	<b>470.644</b>	<b>482.177</b>
Empréstimos e Financiamentos	29.301	26.928	18.612	19.282
Fornecedores	41.476	72.949	50.870	38.863
Obrigações Tributárias	142.444	180.194	211.089	212.673
Obrigações Trabalhistas e Previdenciarias	149.181	156.194	171.455	188.026
Contas a Pagar	7.965	18.676	18.617	23.332
<b>Não Circulante</b>	<b>1.189.035</b>	<b>1.183.908</b>	<b>1.178.770</b>	<b>1.173.615</b>
Obrigações Tributárias	1.189.035	1.183.908	1.178.770	1.173.615
<b>Patrimonio líquido</b>	<b>568.132</b>	<b>544.297</b>	<b>589.499</b>	<b>553.113</b>
Capital Social	95.400	95.400	95.400	95.400
Reserva de Lucro	366.169	366.169	366.169	366.169
<b>Lucros/Prejuízos do Exercício</b>	<b>106.563</b>	<b>82.728</b>	<b>127.931</b>	<b>91.544</b>

28. Com base nas informações patrimoniais apresentadas nos quadros acima, pôde-se proceder a análise dos índices de liquidez:

- **Liquidez Imediata:** Apresentando liquidez de R\$ 0,64 (sessenta e quatro centavos) em junho de 2019, para cada real de dívida a curto prazo, ao utilizar suas disponibilidades.
- **Liquidez Corrente:** De março a junho houve redução na margem de liquidação de R\$ 5,74 (cinco reais e setenta e quatro centavos) para R\$ 4,58 (quatro reais e cinquenta e oito centavos), porém a recuperanda continua com excelente capacidade de quitação para das obrigações de curto prazo ao utilizar todos os seus realizáveis em mesmo período.
- **Liquidez Seca:** Similar ao índice de liquidez corrente, porém, excluindo os recursos advindos do Estoque para quitação. Com redução de R\$ 5,01 (cinco reais e um centavo) para R\$ 4,07 (quatro reais e sete centavos), de março a junho de 2019, continua possuindo excelente capacidade de quitação para cada real devido de dívida constituída a curto prazo.
- **Liquidez Geral:** Sem variações significativas, para cada real de dívida constituída, ao utilizar seus direitos de curto e longo prazo, há a capacidade de quitação de R\$ 1,33 (um real e trinta e três centavos) em um junho de 2019, apontando situação satisfatória.

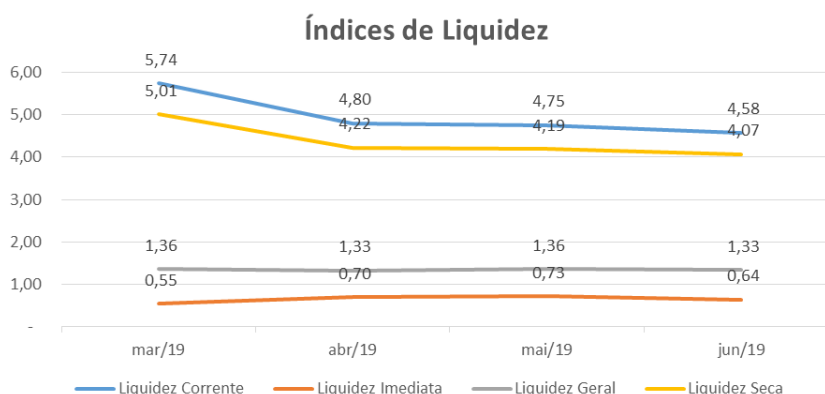

- **Endividamento:** O ideal é índice menor ou igual a 100%. Em junho o endividamento foi de 75% apresentando menor volume de dívidas que ativos,

ou seja, seus bens e direitos são suficientes para cobrir as suas obrigações de curto e longo prazo.

Índices de Liquidez	mar/19	abr/19	mai/19	jun/19
Endividamento	73%	75%	74%	75%

## B. Resultado do Exercício

29. O total de **receitas líquidas**, considerando as deduções, que consistem ao impostos incidentes e devoluções, alcançou o montante de R\$ 1.389.797 (um milhão, trezentos e oitenta e nove mil, setecentos e noventa e sete reais), acumulado de janeiro a junho de 2019, indicando redução no faturamento mensl nos últimos meses, conforme representação gráfica:

**Evolução da Receita Líquida - Janeiro a Junho de 2019 (Em R\$)**

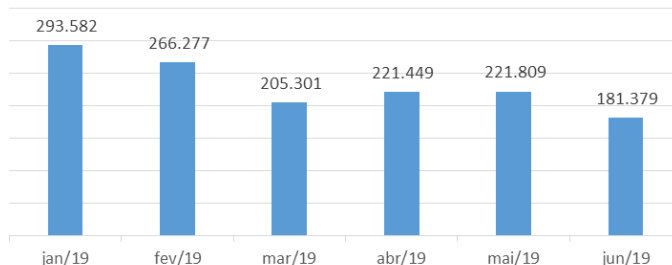

- A receita é formada por vendas de mercadorias e prestação de serviços, onde 70% da receita auferida refere-se a vendas de mercadorias.

30. Os **custos** absorveram 24% da receita líquida auferida no período em análise, totalizando R\$ 330.159 (trezentos e trinta mil, cento e cinquenta e nove reais) no primeiro semestre de 2019.

31. O maior gasto incorridos dá-se as **despesas com pessoal**, que absorveu 34% da receita líquida auferida no período, totalizando R\$ 476.815 (quatrocentos e setenta e seis mil, oitocentos e quinze reais) no primeiro

**LASPRO**  
ADVOGADOS ASSOCIADOS

semestre de 2019, sendo os “salários e ordenados” a alínea mais representativa, perfazendo 47% deste.

32. Nota-se **despesas gerais**, ocorrendo pico em junho de 2019, totalizando o montante acumulado, até junho de 2019, de R\$ 373.604 (trezentos e setenta e três mil, seiscentos e quatro reais). Em questionamento, a recuperanda informa estar levantando as causas, ficando esta Administradora comprometida a reportar a causa em relatório.

33. A **receita/despesa financeira** é representada por “juros e multas”, “despesas com IOF” e “tarifas bancárias”, totalizando R\$ 30.804 (trinta mil, oitocentos e quatro reais) no primeiro semestre de 2019.

34. Acumuladamente, entre os meses de janeiro e junho de 2019, restou, após a contabilização dos custos e despesas, **lucro contábil** acumulado de R\$ 91.544 (noventa e um mil, quinhentos e quarenta reais).

Em R\$ - mensal

Demonstração de Resultado	mar/19	abr/19	mai/19	jun/19	Total
<b>Receita</b>	<b>232.769</b>	<b>251.826</b>	<b>253.329</b>	<b>209.598</b>	<b>1.593.711</b>
Serviços Prestados	62.420	71.887	64.775	87.835	477.380
Vendas de Mercadoria	170.349	179.939	188.554	121.762	1.116.331
(-) Impostos	- 27.468	- 30.378	- 31.520	- 28.219	- 196.613
(-) Devolução	-	-	-	-	- 7.300
<b>Receita Líquida</b>	<b>205.301</b>	<b>221.449</b>	<b>221.809</b>	<b>181.379</b>	<b>1.389.797</b>
(-) Custos	- 19.746	- 90.648	- 50.437	- 40.643	- 330.159
<b>Resultado Bruto</b>	<b>185.555</b>	<b>130.801</b>	<b>171.372</b>	<b>140.736</b>	<b>1.059.639</b>
<b>Despesas Operacionais</b>	<b>- 142.551</b>	<b>- 151.167</b>	<b>- 120.166</b>	<b>- 172.870</b>	<b>- 937.922</b>
(-) Despesas com Pessoal	- 86.757	- 98.329	- 69.042	- 83.948	- 476.815
(-) Aluguéis e Arrendamentos	- 21.477	- 7.827	- 7.827	- 7.827	- 81.855
(-) Despesas Gerais	- 33.737	- 44.971	- 43.106	- 80.718	- 373.604
(-) Impostos e Taxas	- 580	- 40	- 191	- 377	- 5.636
(-) Depreciações	-	-	-	-	- 13
<b>Resultado Operacional Líquido</b>	<b>43.004</b>	<b>- 20.366</b>	<b>51.207</b>	<b>- 32.134</b>	<b>121.717</b>
<b>Resultado Financeiro</b>	<b>- 4.245</b>	<b>- 3.470</b>	<b>- 6.004</b>	<b>- 4.252</b>	<b>- 30.172</b>
(-) Despesa Financeira	- 4.370	- 3.545	- 6.124	- 4.421	- 30.804
Receita Financeira	125	75	120	169	632
<b>Resultado antes do IR/CSLL</b>	<b>38.759</b>	<b>- 23.836</b>	<b>45.202</b>	<b>- 36.386</b>	<b>91.544</b>
<b>Resultado do exercício</b>	<b>38.759</b>	<b>- 23.836</b>	<b>45.202</b>	<b>- 36.386</b>	<b>91.544</b>



### C. Funcionários

35. Foi disponibilizado: a folha de pagamento sintética, relatórios de provisões de decimo terceiro e de férias, SEFIP, o qual teve as quantidades de colaboradores mensais compiladas no quadro abaixo e nota-se que de março a junho, ocorreram movimentações de contratação e desligamento de funcionários, findando o primeiro semestre de 2019 com quadro de dez colaboradores.

Funcionários	mar/19	abr/19	mai/19	jun/19
Quantidade	11	12	11	10

Fonte: GFIP / SEFIP

### D. Impostos

36. Foram disponibilizados os livros de entrada, qual apresenta valor divergente do verificado na alínea de estoques como entrada, de saídas condizente com o valor contabilizado, e a apuração do ISS. Os comprovantes de recolhimentos não foram disponibilizados.

## III. CONCLUSÃO

37. As Recuperandas **Martin Bianco Comércio e Importação de Máquinas e Equipamentos Ltda. e Martin Bianco Compressores Peças e Serviços Eireli** estão operando normalmente e auferiram lucro no primeiro semestre de 2019, indicando situação superavitária com possibilidade de recuperação.

## IV. DILIGÊNCIA

**Data:** 09/09/19



**LASPRO**  
ADVOGADOS ASSOCIADOS

**Local:** Via Anchieta, Km 22,5 – 129 – CEP. 09823-000- Bairro Assunção – São Bernardo do Campo - SP

**Responsável:** Sr. João Vicente Martin Bianco

**Preposto:** Pedro Roberto da Silva

38. A visita foi conduzida pela Sra. Heloise, Gerente Administrativa da empresa.

**Pátio da Empresa**

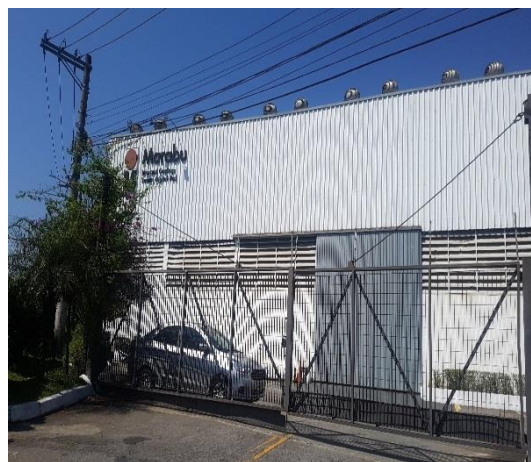

**Entrada**

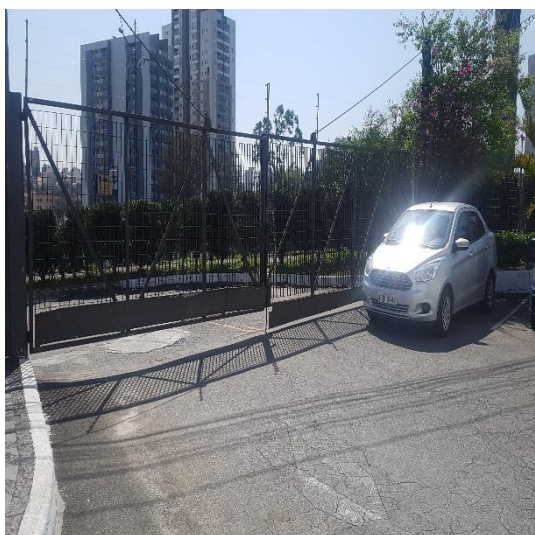

**Portaria**



**LASPRO**  
ADVOGADOS ASSOCIADOS

**Recepção**



**Estacionamento**

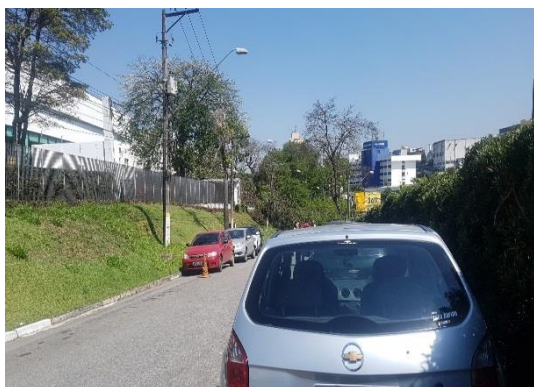



**LASPRO**  
ADVOGADOS ASSOCIADOS

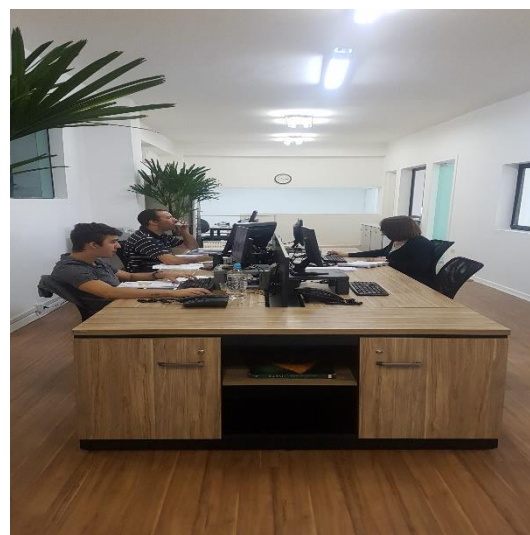
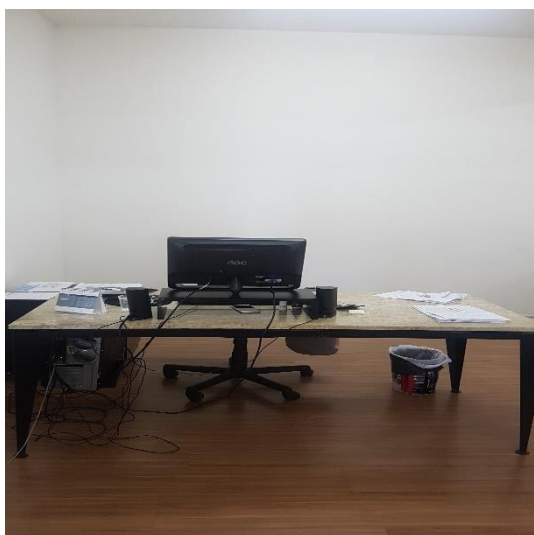
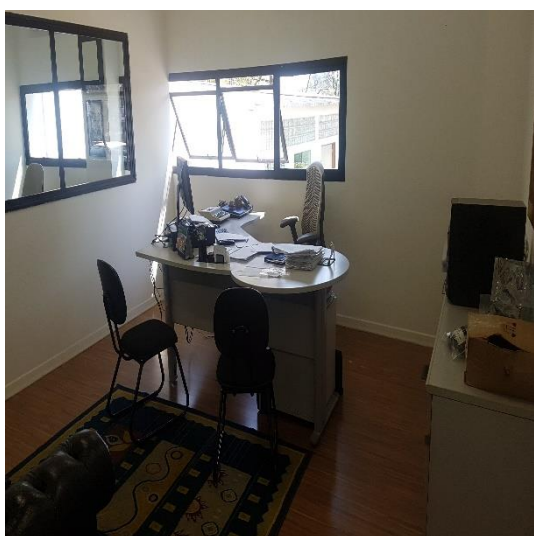
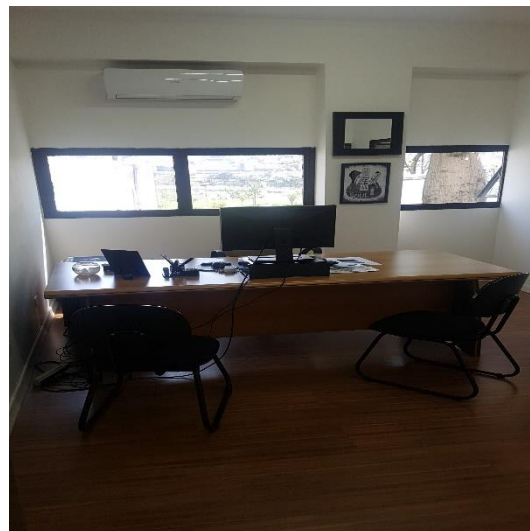
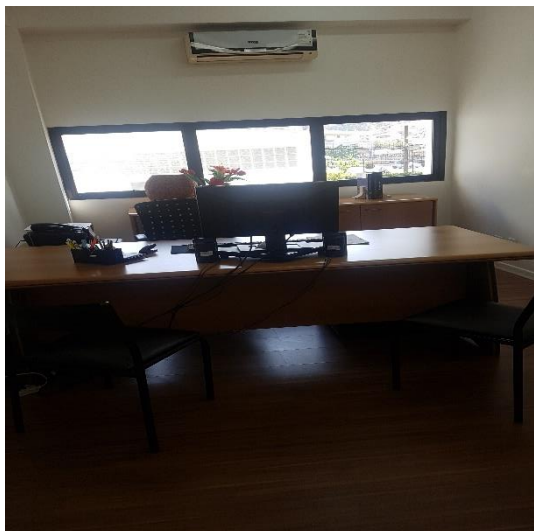

# LASPRO

ADVOGADOS ASSOCIADOS

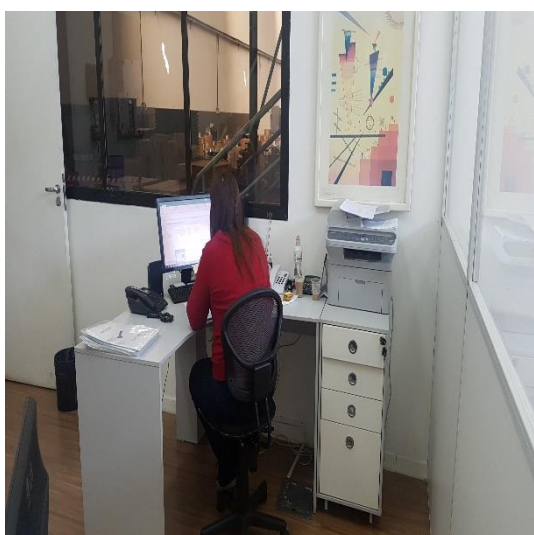
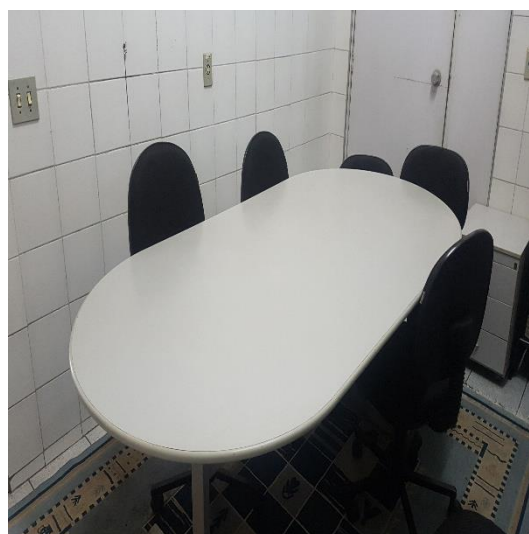
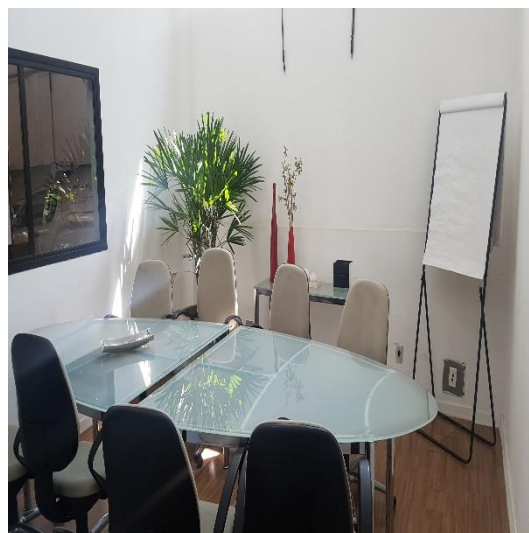



**LASPRO**  
ADVOGADOS ASSOCIADOS

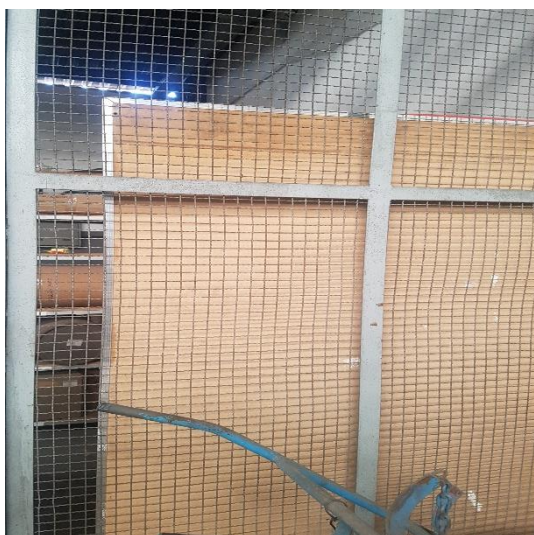
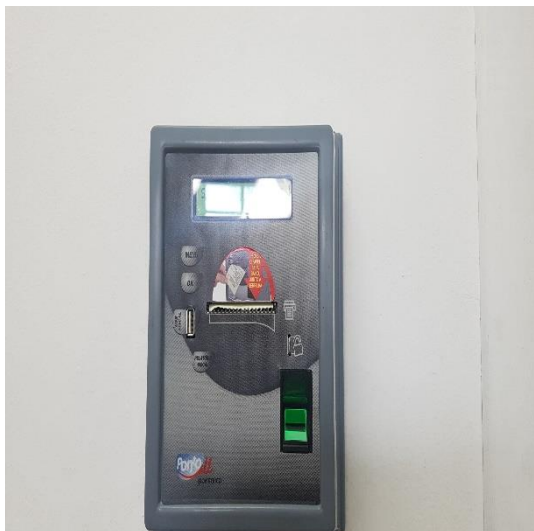



**LASPRO**  
ADVOGADOS ASSOCIADOS





# LASPRO

ADVOGADOS ASSOCIADOS





## **V. DO ENCERRAMENTO**

42. Essa Administradora informa que toda a documentação verificada para a elaboração do presente relatório encontra-se a disposição dos interessados, mediante agendamento prévio.

43. Sendo o que tinha para o momento, este Administrador Judicial se coloca a inteira disposição de Vossa Excelência, dos nobres advogados da recuperanda, dos credores, bem como do ilustre representante do Ministério Público para quaisquer esclarecimentos que se façam necessários.



**LASPRO**  
ADVOGADOS ASSOCIADOS

Termos em que, pede deferimento.

São Paulo, 27 de setembro de 2019.

**LASPRO CONSULTORES LTDA.**

**Administradora Judicial**

**Oreste Nestor de Souza Laspro**

**OAB/SP nº 98.628**