

**EXCELENTÍSSIMO SENHOR DOUTOR JUIZ DE DIREITO DA 02ª VARA CÍVEL
DA COMARCA DE GUARULHOS/SP**

Recuperação Judicial

Processo nº 1045681-22.2019.8.26.0224

ORESTE NESTOR DE SOUZA LASPRO, OAB/SP nº
98.628, nomeado Administrador Judicial nos autos da Recuperação Judicial
requerida por **NEWPOWER SISTEMAS DE ENERGIA S/A E FORCE ONE
INDÚSTRIA E COMÉRCIO DE METAIS, PLÁSTICOS E CÉDULAS DE
ENERGIA LTDA. E OUTRA**, (em conjunto, doravante denominados “**GRUPO
FULGURIS**”), (processo nº1045681-22.2019.8.26.0224) vem, respeitosamente, à
presença de Vossa Excelência, nos autos em referência, com fulcro no artigo 22,
II, “a” e “c” da Lei nº 11.101/2005 apresentar **Relatório das Atividades das
Recuperandas** referente ao período de **março de 2020**.

Sumário

I.	INTRODUÇÃO.....	3
II.	DA SITUAÇÃO ECONOMICO-FINANCEIRA	4
II.1.	NEWPOWER SISTEMAS DE ENERGIA S.A	4
	A. Balanço Patrimonial.....	4
	B. Demonstração do Resultado do Exercício	17
	C. Funcionários.....	19
II.2.	FORCE ONE INDÚSTRIA E COMÉRCIO DE METAIS, PLÁSTICOS E CÉDULAS DE ENERGIA LTDA.....	20
	A. BALANÇO PATRIMONIAL	20
	B. Demonstração do Resultado do Exercício.....	27
	C. Funcionários	29
III.	PENDÊNCIAS	29
IV.	CONCLUSÃO.....	30
V.	DILIGÊNCIA	30
VI.	ENCERRAMENTO	47

I. INTRODUÇÃO

1. As empresas **New Power Sistemas de Energia S/A** e **Force One Indústria e Comércio de Metais, Plásticos e Células de Energia Ltda.**, em conjunto, formam o “**GRUPO FULGURIS**”.

2. O grupo iniciou suas atividades em 1961, dedicado exclusivamente à produção de baterias, especialmente as de alta tecnologia, assim conquistando o mercado em diversos seguimentos, se consolidando como nome referencial no setor, tendo realizado diversos investimentos para atender as determinações de recolhimento, reciclagem e reinserção de baterias usadas no mercado.

3. Porém, em meados de 2009, o GRUPO foi acusado de contaminar o solo no entorno de suas atividades, na cidade de Pouso Alegre/MG, o que causou a interdição provisória de sua operação com a obrigação, mesmo sem atividade, de manter os salários dos empregados, além de custear as investigações ambientais e reparos dos eventuais danos que tivesse por ventura causado.

4. No ano de 2014 houve o escândalo das ferrovias, seguido pelos efeitos da operação federal Lava-Jato, afetando diretamente as atividades do grupo no que atua com vendas para obras públicas dos setores de óleo, gás e ferrovias.

5. Diante disso, o grupo se viu obrigado a recorrer-se de novos empréstimos na intenção de cumprir com suas obrigações, aumentando o seu endividamento.

6. Sendo assim, foi realizado o pedido de Recuperação Judicial no dia 27 de novembro de 2019, sendo deferido no dia 13 de dezembro de 2019 o processamento da recuperação judicial.

II. DA SITUAÇÃO ECONOMICO-FINANCEIRA

7. Cabe observar que as Recuperandas são as responsáveis pelo fornecimento das informações acerca das suas atividades contempladas neste Relatório, inclusive sob as penas do artigo 171, da Lei 11.101/05.

8. A situação operacional é apresentada a partir dos documentos solicitados à Recuperanda conforme Termo de Diligência: **(A)** Balanço Patrimonial; **(B)** Demonstração de Resultado do Exercício; **(C)** Funcionários.

9. As informações que seguem foram compiladas dos balancetes mensais de fevereiro de 2020, já apresentado no relatório anterior, a março de 2020, os quais foram disponibilizados pelas Recuperandas.

II.1. NEWPOWER SISTEMAS DE ENERGIA S.A

A. Balanço Patrimonial

10. Os valores em **Caixa e Equivalente de Caixa** apresentaram redução de 26% em março de 2020, decorrente de movimentações nos recursos mantidos em conta corrente, somando a importância de R\$ 1.258.685 (um milhão, duzentos e cinquenta e oito mil, seiscentos e oitenta e cinco reais), distribuídos da seguinte maneira:

LASPRO

ADVOGADOS ASSOCIADOS

Descrição	fev-20	mar-20
Grupo SIFRA - Conta Grafica 4555 (*)	1.702.452	1.224.492
Caixinha - Transporte	720	720
Aplicação - Banco Santander C/C 1	313	240
Banco Bradesco C/C 85444-1 (*)	15	14
Banco ABC Brasil C/C 002204784- (*)	6	35
Banco ABC Brasil C/C 002203253-5 (*)	6	3
Banco Fibra S/A - C/C 6664030	- 0	- 0
Transf. Bancária Finaxis/Sifra	- 2.561	33.181
Total	1.700.950	1.258.685

Fonte: Balancetes

(*) Saldos condizentes com os extratos bancários disponibilizados, permanecendo faltante os extratos Aplicação Santander e Transf, Bancária Finaxis.

- Ademais, observa-se alta movimentação entre entradas e saídas em março de 2020, conforme ilustrado no quadro abaixo:

Caixa e Equivalentes de Caixa	Saldo inicial	Entradas	Saídas	Saldo final
Março/2020	1.700.950	44.270.783	- 44.713.048	1.258.685

10. Os recebíveis de **Cientes** apresentam acréscimo de 1% em março de 2020, somando a quantia de R\$ 57.454.108 (cinquenta e sete milhões, quatrocentos e cinquenta e quatro mil, cento e oito reais), segregados nas seguintes alíneas:

Cientes	mar-20	%
Duplicatas a Receber	37.410.704	65%
Newpower Com. de Sist. de Energia e Defesa	15.296.596	27%
Cliente no Exterior	2.304.616	4%
Force One Ind. Com. EIRELI	1.836.132	3%
HD Comercio e Industria de Baterias Ltda	606.059	1%
Total	57.454.108	100%

- Foi disponibilizado relatório financeiro, totalizando em março de 2020, R\$ 57.453.485 (cinquenta e sete milhões, quatrocentos e cinquenta e três mil, quatrocentos e oitenta e cinco reais), apresentando pequena diferença quando comparado com o saldo contábil do mesmo período.

- Ademais:
 - É importante mencionar que a alínea HD Comercio e Indústria de Baterias apresentou redução de R\$ 1.602.867 (um milhão, seiscentos e dois mil, oitocentos e sessenta e sete reais) em março de 2020, indicando o recebimento parcial do saldo em aberto.
- Existe registrados no passivo circulante, a quantia de R\$ 11.919.057 (onze milhões, novecentos e dezenove mil, cinquenta e sete reais) em **Duplicatas Descontadas**, indicando que partes dos títulos a receber de clientes foram negociados como recebimentos antecipados, perfazendo o saldo líquido de R\$ 45.535.051 (quarenta e cinco milhões quinhentos e trinta e cinco mil, cinquenta e um reais).

11. Os **Adiantamentos a Fornecedores** apresentam em março de 2020, acréscimo de 2%, em relação a fevereiro de 2020, indicando perda de credibilidade no mercado, onde as compras passaram a ser realizadas mediante pagamento prévio, somando o montante de R\$ 24.727.291 (vinte e quatro milhões, setecentos e vinte e sete mil, duzentos e noventa e um reais), sendo distribuídos como segue:

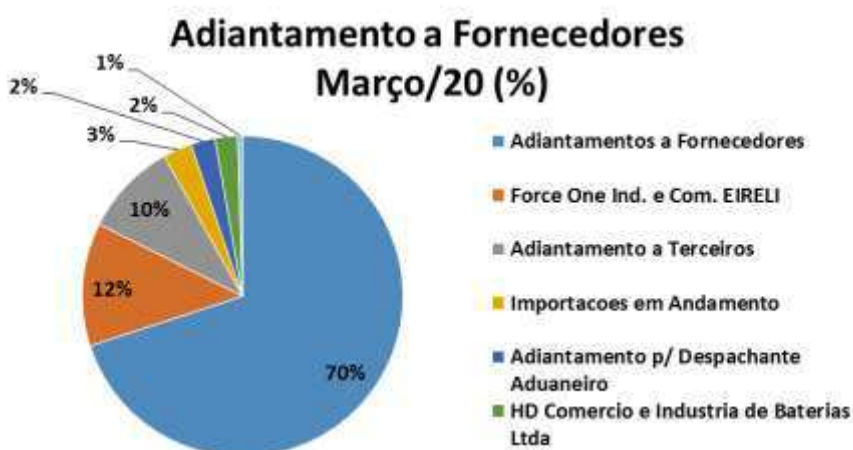

- Vale mencionar que o aumento apresentado março de 2020, refere-se a novos adiantamentos efetuados a HD Comércio e Indústria, no valor de R\$

120.000 (cento e vinte mil reais) e a Adiantamentos a Terceiros, no valor de R\$ 84.950 (oitenta e quatro mil, novecentos e cinquenta reais).

- Não foram disponibilizados relatórios com a abertura dos valores classificados em Adiantamento a Fornecedores.

12. Os **Adiantamento a Empregados** não apresentaram variação relevante, tendo em março de 2020, o saldo de R\$ 634.800 (seiscentos e trinta e quatro mil, oitocentos reais), composto por:

Adiantamento a Empregados	mar-20	%
Adiantamento de Férias	485.112	76%
Convênio Farmácia	55.476	9%
Empréstimos a Funcionários	46.550	7%
Adiantamento Insuficiência de Saldo	45.157	7%
Adiantamento 13º Salário	2.506	0%
Total	634.800	100%

- De acordo com os balancetes disponibilizados, as alíneas demonstradas no quadro acima apresentam movimentação mensal, porém existe a necessidade da reconciliação de contas, pois estas alíneas tem caráter transitório e devem ter a liquidação de valores sempre no mês subsequente do evento ocorrido, com exceção da alínea de Adiantamento de 13º Salário, Empréstimos a Funcionários e Adiantamento de Férias.
 - Observa-se o montante aproximado de R\$ 500.000 (quinhentos mil reais) referente ao exercício de 2019.
- Nota-se que a alínea Adiantamento de Salários apresentava irregularidade nos meses anteriores, tendo os devidos ajustes efetuados em março de 2020.
- A alínea Empréstimos a Funcionários monta o valor de R\$ 46.550 (quarenta e seis mil, quinhentos e cinquenta reais), não apresentando variação nos meses analisados, indicando a falta de quitação por parte dos funcionários, necessitando análise desta operação.

13. A rubrica **Adiantamento de Viagens** monta em março de 2020, o saldo de R\$ 61.333 (sessenta e um mil, trezentos e trinta e três reais), onde as variações mensais não apresentam regularidade, podendo estar relacionado ao planejamento comercial e financeiro da recuperanda.



14. O **Mútuo** apresenta em março de 2020, a quantia de R\$ 35.562.283 (trinta e cinco milhões, quinhentos e sessenta e dois mil, duzentos e oitenta e três reais), equivalente a 18% do Ativo Total, cujo montante refere-se ao empréstimo concedido à **FORCE ONE**.

- As movimentações reconhecidas nessa rubrica indicam a constituição de novos valores a receber, bem como valores recebidos, tendo apresentado, em março de 2020, crescimento de 4%. Além disso, observa-se no passivo da também recuperanda **FORCE ONE**, a importância a pagar a **NEWPOWER**, de R\$ 30.955.194 (trinta milhões, novecentos e cinquenta e cinco mil, cento e noventa e quatro reais), existindo variação de R\$ 4.607.090 (quatro milhões, seiscentos e sete mil e noventa reais), indicando a falta de conciliação entre as empresas.

15. Os **Impostos a Recuperar** apresentam decréscimo de 73% em março de 2020, indicando a utilização de créditos fiscais, perfazendo o saldo de R\$ 365.135 (trezentos e sessenta e cinco mil, cento e trinta e cinco reais).

- Não foram disponibilizadas as apurações de impostos até o final desta análise.

16. Os **Estoques** apresentaram redução de 1%, decorrente da alínea Matéria Prima, perfazendo 27% do Ativo Total em março de 2020, equivalente ao montante de R\$ 51.552.420 (cinquenta e um milhões, quinhentos e cinquenta e dois mil, quatrocentos e vinte reais), condizente com o relatório disponibilizado, distribuídos da seguinte maneira:

Estoque	mar-20	%
Materia Prima	37.749.570	73%
Produtos em Elaboracao	12.747.543	25%
Transferência Entre Filiais	276.189	1%
Estoque de Terceiros - Ent	243.703	0%
Materia Prima Importada	183.991	0%
Mercadoria para Revenda	163.811	0%
Combustivel, Lubrificante	147.140	0%
Mercadorias para revend	111.281	0%
Material de Embalagem	9.493	0%
Produtos Acabados	- 80.301	0%
Total	51.552.420	100%

17. Os **Encargos Financeiros a Apropriar** somam valores a apropriar provenientes de encargos sobre parcelamento de impostos e despesas sobre parcelamento de impostos, mantendo, em março de 2020, o saldo de R\$ 767.601 (setecentos e sessenta e sete mil, seiscentos e um reais).

18. Os **Títulos a Receber a longo prazo**, apresentou decréscimo de 9% em março de 2020, em virtude de recebimento referente ao cliente "Ametek do Brasil", na importância de R\$ 705.079 (setecentos e cinco mil e setenta e nove centavos), perfazendo o montante de R\$ 6.817.655 (seis milhões, oitocentos e dezessete mil, seiscentos e cinquenta e cinco reais).

19. Nota-se aumento de R\$ 6.456 (seis mil, quatrocentos e vinte e seis reais) nos **Bens Patrimoniais** em março de 2020, decorrente de aquisições alocadas na alínea Estampos, Formas e Matrizes,

totalizando **Imobilizado bruto** de R\$ 26.171.649 (vinte e seis milhões, cento e setenta e um mil, seiscentos e quarenta e nove reais). Ademais, houve o reconhecimento mensal da **Depreciação**, perfazendo o saldo líquido de R\$ 13.646.375 (treze milhões, seiscentos e quarenta e seis mil, trezentos e setenta e cinco reais).

- Foram disponibilizados:
 - Relação de bens patrimoniais, totalizando R\$ 24.921.481 (vinte e quatro milhões, novecentos e vinte e um mil, quatrocentos e oitenta e um reais), existindo diferença de R\$ 1.248.762 (um milhão, duzentos e quarenta e oito mil, setecentos e sessenta e dois reais) a menor quando comparado com o total do imobilizado bruto, apresentado na contabilidade em março de 2020.
 - Mapa de controle das depreciações, totalizando R\$ 12.187.461 (doze milhões, cento e oitenta e sete mil, quatrocentos e sessenta e um reais), existindo diferença de R\$ 337.813 (trezentos e trinta e sete mil, oitocentos e treze reais) a menor quando comparado com o saldo contábil de março de 2020.

LASPRO
ADVOGADOS ASSOCIADOS

Em R\$

Balanco Patrimonial em:	fev-20	mar-20
Ativo	194.891.783	194.480.088
Circulante	172.886.650	173.272.765
Caixa e equivalentes de caixa	1.700.950	1.258.685
Valores Bloqueados Bancos	889.110	889.110
Clientes	57.130.671	57.454.108
Adiantamento a fornecedores	24.129.918	24.727.291
Adiantamento a empregados	642.294	634.800
Adiantamentos viagens	33.856	61.333
Mutuos	34.206.425	35.562.283
Impostos a recuperar	1.364.895	365.135
Estoques	52.020.931	51.552.420
Encargos Financeiros a apropriar	767.601	767.601
Não Circulante	22.005.133	21.207.323
Títulos a receber a longo prazo	7.522.726	6.817.655
Deposito Judicial	737.230	737.230
Contas de compensação	- 172.037	- 163.480
Pesquisa e desenvolvimento (P&D)	169.542	169.542
Imobilizado	13.747.672	13.646.375
<i>Bens em uso</i>	<i>26.165.193</i>	<i>26.171.649</i>
<i>(-) Depreciação</i>	<i>- 12.417.521</i>	<i>- 12.525.274</i>

20. O endividamento da **NEWPOWER** soma o montante de R\$ 257.123.071 (duzentos e cinquenta e sete milhões, cento e vinte e três mil, setenta e um reais) em março de 2020, estando 1% menor que no mês anterior, dos quais, 45% referem-se a obrigações fiscais, como segue:

- As obrigações fiscais comportam as rubricas de **Obrigações Tributárias** de curto prazo, **Parcelamento de Impostos Federais** e **Provisão Tributária. Federais e Estaduais**, ambos de longo prazo, formando o montante devedor de R\$ 114.662.095 (cento e quatorze milhões, seiscentos e sessenta e dois, mil e noventa e cinco reais).
 - **Obrigações Tributárias** em março de 2020 perfazem o saldo de R\$ 27.091.031 (vinte e sete milhões, noventa e um mil, trinta e um reais), compostos por:

- **Impostos e Contribuições a Recolher** apresentaram crescimento de 9% no período analisado, em relação ao mês anterior, decorrente do reconhecimento de incidências devidas relativas ao IPI, Cofins, ICMS, IRRF e ISS, perfazendo o montante de R\$ 24.618.085 (vinte e quatro milhões, seiscentos e dezoito mil e oitenta e cinco reais).
- **Parcelamento de Impostos** apresentaram aumento de 5%, decorrente, principalmente, pela regularização dos saldos das alíneas de Parcelamento de IPTU e IRRF, que no mês anterior estavam contrários à natureza contábil, totalizando em março de 2020, R\$ 2.472.946 (dois milhões, quatrocentos e setenta e dois mil, novecentos e quarenta e seis reais).
- O **Parcelamento Federal e Estadual de longo prazo** não apresentou variações expressivas, encerrando março de 2020 com saldo de R\$ 61.539.951 (sessenta e um milhões, quinhentos e trinta e nove mil, novecentos e cinquenta e um reais), já deduzidos os valores de multa e juros a serem amortizados. Ademais, foi disponibilizada planilha contendo a situação dos parcelamentos em 16 de março de 2020, como segue:



PARCELAMENTOS

Atualização 16/03/2020

NEWPOWER					
PARCELAMENTO	Nº Parcelamento	AMBITO	TIPO	Total de parcelas	Saldo Devedor
REFIS	1578072	PGFN	Demais débitos	120	57.142.604,07
REFIS	1625684	PGFN	Previdenciários	120	1.626.978,68
PERT	625533674	RFB	Previdenciários	120	6.412.177,43
PERT II	01110001100045078331860	RFB	Demais débitos	120	5.583.339,41
RF(pos Refis)	16041-720079/2018-80	RFB	Demais débitos	60	15.311.889,50
E-CAC	615523951 (ano 2016)	PGFN - Simplificado	Previdenciários	60	12.735,97
E-CAC	10875-402654/2015-23	RFB	Demais débitos	60	6.441,92
					86.096.166,98
SEFAZ	00764742-6	SEFAZ	ICMS	36	330.638,27
PEP	20215469-9	Procuradoria	ICMS	60	95.532,00
					426.170,27
TOTAL					86.522.337,25

- O valor original de **Parcelamentos Federais e Estaduais** de longo prazo soma em março de 2020, o montante de R\$ 86.647.061 (oitenta e seis milhões, seiscentos e quarenta e sete mil, sessenta e um reais), apresentando variação de R\$ 124.723 (cento e vinte e quatro mil, setecentos e vinte e três reais).

21. As obrigações com os **Fornecedores** correspondem a 30% do endividamento, montando R\$ 76.209.449, (setenta e seis milhões, duzentos e nove mil, quatrocentos e quarenta e nove reais). Esta rubrica vem apresentando reduções nos períodos analisados, conforme reportado em relatório anterior, tendo em março de 2020, reduzido de 4% em comparação a fevereiro do mesmo exercício.

- Foi disponibilizado relatório de valores a pagar, estando condizente com o saldo contábil de março de 2020. Abaixo segue os valores em aberto classificados por ano:

Valores a pagar	mar-20
2016	125.591
2017	8.119.349
2018	8.795.186
2019	49.274.722
2020	9.894.649
Total	76.209.497

22. A rubrica relativa a **Empréstimos Nacionais e Financiamentos** classificadas em curto e longo prazo, soma, em março de 2020, o montante de R\$ 30.328.319 (trinta milhões, trezentos e vinte e oito mil, trezentos e dezenove reais), sendo 39% relacionado a Duplicatas Descontadas e o restante a Financiamentos de curto e longo prazo.

Empréstimos e Financiamentos	mar-20	%
Duplicatas Descontadas	11.919.057	39%
Financiamento Banco Safra	11.427.409	38%
Financiamento Banco do Brasil	2.835.409	9%
Empréstimo Banco Fibra	2.417.889	8%
Financiamento Banco Fibra	1.728.556	6%
	30.328.319	100%

- Observa-se que as variações ocorridas são decorrentes da manutenção das **Duplicatas Descontadas**, indicando que a Recuperanda continua efetuando junto a instituições financeiras transações referentes à antecipação de seus recebíveis.
- Os valores referentes a **Empréstimos e Financiamentos** não são atualizados monetariamente e não apresentam quitações de seus valores.

23. As **Obrigações Trabalhistas e Previdenciárias** cresceram 4% comparado a fevereiro de 2020, somando, em março de 2020, o montante de R\$ 21.339.305 (vinte e um milhões, trezentos e trinta e nove mil, trezentos e cinco reais), dos quais 81% refere-se aos impostos incidentes sobre a folha de pagamento, 15% a provisão de férias e 13º salário e o restante refere-se aos salários, pro labore, pensão alimentícia e rescisões a pagar. No passivo a longo prazo as **Provisões Previdenciárias** totalizam o valor de R\$ 13.483.532 (treze milhões, quatrocentos e oitenta e três mil, quinhentos e trinta e dois reais), inscritos em dívida ativa.

23. Os valores alocados na rubrica **Outras Obrigações** apresentaram redução de R\$ 2.270.674 (dois milhões, duzentos e setenta mil, seiscentos e setenta e quatro reais), atingindo o saldo de R\$ 1.100.371 (um milhão, cem mil, trezentos e setenta e um reais). Faz-se importante comentar:

- **Adiantamento a Clientes** no montante de R\$ 549.973 (quinhentos e quarenta e nove mil, novecentos e setenta e três reais), apresentou em março de 2020, baixa no valor de R\$ 1.510.452 (um milhão, quinhentos e dez mil, quatrocentos e cinquenta e dois reais).
- **Faturamento para Entrega Futura** mantém o saldo de R\$ 243.703, (duzentos e quarenta e três mil, setecentos e três reais) em março de 2020.
- **Depósito a Identificar** apresenta redução de R\$ 297.638 (duzentos e noventa e sete mil, seiscentos e trinta e oito reais) referente a depósitos

efetuados em conta corrente, que foram identificados, totalizando em março de 2020, o montante de R\$ 81.308 (oitenta e um mil, trezentos e oito reais).

24. O **Patrimônio Líquido**, em março de 2020, se faz descoberto em R\$ 62.642.983 (sessenta e dois milhões, seiscentos e quarenta e dois mil, novecentos e oitenta e três reais), reflexo dos **Prejuízos Acumulados**, no montante de R\$ 81.425.530 (oitenta e um milhões, quatrocentos e vinte e cinco mil, quinhentos e trinta reais), consumindo integralmente o capital social e a reavaliação de ativos.

Em R\$		
Balanco Patrimonial em:	fev-20	mar-20
Passivo	194.891.783	194.480.088
Circulante	142.308.648	140.077.102
Formecedores	79.307.305	76.209.449
Empréstimos Nacionais e Financiamentos	14.075.688	14.336.946
Obrigações Tributárias	25.037.212	27.091.031
Obrigações trabalhistas e previdenciárias	20.517.398	21.339.305
Outras obrigações	3.371.045	1.100.371
Não Circulante	117.050.062	117.045.969
Empréstimos Nacionais e Financiamentos	15.991.373	15.991.373
Parcelamentos Federais e Estaduais	61.544.044	61.539.951
Provisões Previdenciários	13.483.532	13.483.532
Provisões Tributárias	26.031.113	26.031.113
Patrimonio Liquido	- 64.466.928	- 62.642.983
Capital social	6.500.000	6.500.000
Reavaliação de ativos	12.282.547	12.282.547
Prejuízos Acumulados	- 81.054.624	- 81.469.960
Resultado do Período	- 2.194.851	44.429

25. Com base nos dados patrimoniais apresentados acima, pode-se proceder à análise dos **Indicadores de Liquidez** onde verifica-se que a capacidade de liquidação mantém situação insatisfatória, como segue:

- O **índice de liquidez corrente** mede a capacidade de quitação das dívidas em curto prazo utilizando-se dos disponíveis e realizáveis em mesmo período, onde, em março de 2020, apresentou pequena melhora, contudo

não suficiente, apresentando liquidez de R\$ 0,81 (oitenta e um centavos de real) para honrar cada real devido.

- O **índice de liquidez geral** mede a capacidade de quitação de todas as dívidas da empresa utilizando-se de todos seus disponíveis e realizáveis, mantendo em março de 2020, capacidade de liquidação de R\$ 0,70 (setenta centavos de real) para cada real devido.



26. O índice de **endividamento**, em março de 2020, aponta indisponibilidade de recursos próprios para cobrir a dívida constituída em sua integralidade, restando 32% das obrigações descobertas, sendo necessário recorrer a recursos de terceiros para honrá-las.

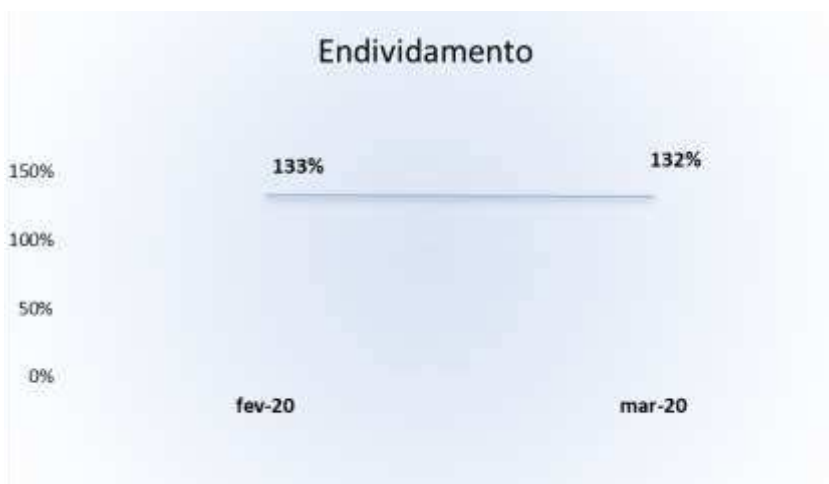

B. Demonstração do Resultado do Exercício

27. No primeiro trimestre de 2020, a **NEWPOWER** apresentou **Faturamento** acumulado na importância de R\$ 39.061.778 (trinta e nove milhões, sessenta e um mil, setecentos e setenta e oito reais), dos quais 78% referem-se a Venda de Produção Estabelecimento e o restante a Venda de Serviços.

- Observa-se em março de 2020, crescimento de 65% no faturamento, em relação ao mês anterior.

28. Os **Impostos** referentes a vendas correspondem 25% do Faturamento Bruto auferido no período, equivalente a R\$ 9.650.826 (nove milhões, seiscentos e cinquenta mil, oitocentos e vinte e seis reais), representando o segundo maior gasto incorrido, sendo ultrapassado apenas pelo **Custo**, que consome 57% do Faturamento, acumulando gastos de R\$ 22.112.918 (vinte e dois milhões, cento e doze mil, novecentos e dezoito reais) em março de 2020.

29. O **Lucro Bruto** apurado no período não apresenta margem suficiente para cobrir os demais gastos com despesas operacionais e financeiras:

- **Despesas Comerciais e Administrativas** apresentaram o montante acumulado, até março de 2020, de R\$ 4.839.941 (quatro milhões, oitocentos e trinta e nove mil, novecentos e quarenta e um reais), dos quais, 27% referem-se a serviços profissionais contratados, 26% a gastos com o peçoal e 19% com despesas com vendas.
 - Tais despesas absorveram 82% do Lucro Bruto do período.
- **Despesas Tributárias** apresentam o montante de R\$ 242.956 (duzentos e quarenta e dois mil, novecentos e cinquenta e seis reais), no primeiro trimestre de 2020, sendo que, em março de 2020, foram reconhecidos o valor de R\$ 89.221 (oitenta e nove mil, duzentos e vinte e um reais) referente à CIDE e R\$ 73.598 (setenta e três mil, quinhentos e noventa e oito reais) relacionados a outros gastos de natureza tributária.
- **Despesas Financeiras** no valor de R\$ 766.005 (setecentos e sessenta e seis mil e cinco reais), em gastos incorridos de janeiro a março de 2020, sendo 85% decorrente de Juros sobre o Desconto de Duplicatas.

30. Em março de 2020, a Recuperanda apresentou **Lucro mensal** de R\$ 2.239.281 (dois milhões, duzentos e trinta e nove mil, duzentos e oitenta e um reais) em virtude de a receita ter sido superior a totalidade de dispêndios realizados no período. Contudo, de forma acumulada, o **Resultado negativo** auferido no mês anterior, absorveu grande parte do **Lucro** auferido, restando o **Resultado positivo** de apenas R\$ 44.429 (quarenta e quatro mil, quatrocentos e vinte e nove reais)

R\$ Mensal

Demonstração do resultado	fev-20	mar-20	2020
Receita	8.804.665	14.494.548	39.061.778
(-) Devolução	- 676.195	- 38.415	- 1.416.688
(-) Impostos	- 2.228.861	- 3.912.784	- 9.650.826
Receita Líquida	5.899.610	10.543.349	27.994.265
Custo	- 6.105.802	- 6.833.523	- 22.112.918
Lucro Bruto	- 206.192	3.709.826	5.881.346
Despesas Operacionais	- 1.722.896	- 1.336.372	- 5.082.898
(-) Despesas comerciais/administrativas	- 1.711.480	- 1.145.728	- 4.839.941
(-) Despesas tributárias	- 11.416	- 190.644	- 242.956
Resultado Operacional	- 1.929.088	2.373.455	798.448
Resultado Financeiro	- 606.242	- 120.144	- 739.989
Despesas financeiras	- 608.946	- 124.405	- 766.005
Receita Financeiras	2.704	4.262	26.016
Resultados antes dos impostos	- 2.535.330	2.253.311	58.460
(-) IRPJ e CSLL	-	- 14.030	- 14.030
Resultado do Período	- 2.535.330	2.239.281	44.429

C. Funcionários

31. Segue abaixo evolução do quadro de funcionários.

Funcionários	jan-20	fev-20	mar-20
Ativos	442	450	439

Fonte: Resumo Folha de Pagamento

- Em março de 2020 foram rescindidos 18 (dezoito) funcionários, contratados 7 (sete) funcionários e encontram-se afastados 21 (vinte e um) funcionários.
 - Conforme esclarecimentos junto a Recuperanda, o quadro acima corrige a quantidade de funcionários reportado em relatório anterior.

II.2. FORCE ONE INDÚSTRIA E COMÉRCIO DE METAIS, PLÁSTICOS E CÉDULAS DE ENERGIA LTDA.

A. BALANÇO PATRIMONIAL

32. Em março de 2020 houve redução da quantia de R\$ 90.266 (noventa mil, duzentos e sessenta e seis reais) dos recursos mantidos em **Caixa e Equivalentes de Caixa**, totalizando a importância de R\$ 3.571 (três mil, quinhentos e setenta e um reais), dos quais 78% está mantido junto ao Banco Sifra e condizente com o extrato bancário disponibilizado do mesmo período.

- Não foi disponibilizado extrato referente a Aplicação Financeira mantida com o Banco Santander, na importância de R\$ 771 (setecentos e setenta e um reais) em março de 2020.

33. Os recebíveis de **Clientes** apresentaram redução de 2% em março de 2020, formando o saldo de 36.477.833 (trinta e seis milhões, quatrocentos e setenta e sete mil, oitocentos e trinta e três reais) perfazendo 37% do Ativo Total.

Clientes	mar-20
Newpower Sistemas de Energia SA	19.259.678
Duplicatas a Receber	12.343.855
Newpower Com. de Sist. de Energia	4.874.300
Total	36.477.833

- Foram disponibilizados relatórios de recebíveis sendo apresentada diferença de R\$ 183 (cento e oitenta e três reais).
 - Existe registrada no passivo circulante a quantia de R\$ 17.006 (dezessete mil e seis reais) em **Duplicatas Descontadas**, indicando que partes dos títulos a receber de clientes foram negociados como recebimentos antecipados, perfazendo o saldo líquido de R\$ 36.460.827 (trinta e seis milhões, quatrocentos e sessenta mil, oitocentos e vinte e sete reais).

34. Os **Adiantamentos a Fornecedores** cresceram 6% em março de 2020, decorrente, principalmente, pelas movimentações nas alíneas de **Adiantamento a Terceiros** e **Adiantamento p/ Despachante Aduaneiro**, somando o montante de R\$ 20.359.372 (vinte milhões, trezentos e cinquenta e nove mil, trezentos e setenta e dois reais), estando composto pelas alíneas:

Adiantamento a Fornecedores	mar-20	%
Adiant. p/ Despachante Aduaneiro	9.372.491	46%
Adiantamento a Terceiros	9.155.945	45%
Newpower Sistemas de Energia SA	3.357.094	16%
Adiantamentos a Fornecedores	1.703.791	8%
Importacoes em Andamento	- 3.229.948	-16%
Total	20.359.372	100%

- Observa-se que a alínea Importações em Andamento apresentou saldo contrário à natureza contábil da conta, sendo necessário a análise e regularização.

35. Nota-se decréscimo de 39% na rubrica **Adiantamento a Empregados**, decorrente, principalmente, pela redução em **Adiantamento de Férias**, formando o montante de R\$ 77.736 (setenta e sete mil, setecentos e trinta e seis reais) em março de 2020.

- A alínea referente à **Adiantamento Insuficiência de Saldo** apresenta o valor de R\$ 66.889 (sessenta e seis mil, oitocentos e oitenta e nove reais), não sendo apresentada a composição dos valores.

36. **Mútuos** em março de 2020 apresenta o montante de R\$ 138.399 (cento e trinta e oito mil, trezentos e noventa e nove reais), constituídos em janeiro de 2020, não apresentando variação desde a sua constituição. A Recuperanda não apresentou detalhamento desta rubrica.

37. Os **Impostos a Recuperar** apresentaram acréscimo de 34% em março de 2020, comparado a fevereiro de 2020, totalizando o valor de R\$ 775.449 (setecentos e setenta e cinco mil, quatrocentos e quarenta e nove reais). Os aumentos se deram nas linhas de ICMS, PIS e COFINS a recuperar.

- Não foram disponibilizadas as apurações de impostos para a validação dos valores.

38. Os **Estoques** apresentaram redução de 2% em março de 2020, sendo esta redução na alínea Matéria Prima. A rubrica monta o valor de R\$ 13.378.106 (treze milhões, trezentos e setenta e oito mil, cento e seis reais).

- Ressalta-se a existência de alíneas que causam estranheza, como segue:
 - Produtos Acabados mantém o saldo de -R\$ 3.446.624 (três milhões, quatrocentos e quarenta e seis mil, seiscentos e vinte e quatro reais negativos), em desacordo com natureza contábil desta alínea.
 - Produtos em Elaboração mantém o montante de -R\$ 1.837.467 (um milhão oitocentos e trinta e sete mil, quatrocentos e sessenta e sete reais negativos) divergindo da natureza contábil.
 - Mercadoria para Revenda Importada não apresentou movimentação, mantendo o montante de R\$ 9.106.961 (nove milhões, cento e seis mil, novecentos e sessenta e um reais).
- Ademais, não foram disponibilizados relatórios que sustentam os saldos contábeis.

39. O **Imobilizado líquido** apresentou variação nos meses de análise, referente a aquisições de bens patrimoniais e o reconhecimento mensal da depreciação, totalizando em março de 2020, saldo de R\$ 23.845.267 (vinte e três milhões, oitocentos e quarenta e cinco mil, duzentos e sessenta e sete reais), condizente com o controle disponibilizado.

LASPRO
ADVOGADOS ASSOCIADOS

Em R\$		
Balanco Patrimonial em:	fev-20	mar-20
Ativo	99.932.776	99.842.909
Circulante	71.251.445	71.336.475
Caixa e equivalentes de caixa	93.836	3.571
Clientes	37.199.789	36.477.833
Banco Conta Bloqueada	90.349	90.349
Adiantamento a fornecedores	19.286.899	20.359.372
Adiantamento a empregados	128.169	77.736
Adiantamentos viagens	37.823	35.661
Mutuos	138.399	138.399
Impostos a recuperar	576.631	775.449
Estoques	13.699.549	13.378.106
Não Circulante	28.681.331	28.506.433
Depósito Judicial Cível	1.188.962	1.188.962
Contas de Compensação	3.472.205	3.472.205
Imobilizado	24.020.165	23.845.267
<i>Bens em uso</i>	<i>47.025.868</i>	<i>47.034.656</i>
<i>(-) Depreciação</i>	<i>- 23.005.704</i>	<i>- 23.189.389</i>

40. Em março de 2020, **Fornecedores Nacionais e Estrangeiros** apresentam crescimento de 3% comparado a fevereiro de 2020, totalizando R\$ 12.651.478 (doze milhões, seiscentos e cinquenta e um mil, quatrocentos e setenta e oito reais).

- A alínea referente à **NEWPOWER** apresenta movimentação no valor de R\$ 417.955 (quatrocentos e dezessete mil, novecentos e cinquenta e cinco reais), indicando aumento de obrigação a pagar.
- Em março de 2020, a alínea de **Fornecedores Estrangeiros** mantém o saldo de R\$ 781.995 (setecentos e oitenta e um mil, novecentos e noventa e cinco reais), constituídos em fevereiro de 2020.
- Foram disponibilizados relatório de contas a pagar onde apresenta diferença de R\$ 761 (setecentos e sessenta e um reais), quando comparado com o saldo contábil de março de 2020.

41. Sem apresentar movimentação contábil/financeira, os **Empréstimos Nacionais e Estrangeiros** detêm valores

em curto e longo prazo, somando R\$ 116.395.124 (cento e dezesseis milhões, trezentos e noventa e cinco mil, cento e vinte e quatro reais) em março de 2020.

- Os valores em longo prazo perfazem 99% do valor apresentado, constituídos por empréstimos junto a Instituições Financeiras:

Adiantamento a Fornecedores	mar-20
Twin Investimentos e Serviços	65.792.532
Banco do Brasil	31.468.414
J&F Investimentos S.A	8.940.840
Banco Panamericano	4.669.566
Banco FIFT	4.000.000
CCB Brasil Arrendamento Mercantil	20.000
	<u>114.891.352</u>

42. Os valores de **Mútuos** devidos à empresa **NEWPOWER** não apresentaram movimentação em março de 2020, fechando o trimestre analisado com o montante de R\$ 30.955.194 (trinta milhões, novecentos e cinquenta e cinco mil, cento e noventa e quatro reais).

43. As **Obrigações Tributárias** de curto prazo somam, em março de 2020, R\$ 1.831.617 (um milhão, oitocentos e trinta e um mil, seiscentos e dezessete reais). Ademais, restam em aberto R\$ 7.576.579 (sete milhões, quinhentos e setenta e seis mil, quinhentos e setenta e nove reais) em **Parcelamentos Federais e Estaduais** de longo prazo, que não apresentam variação no trimestre analisado.

- Ademais, no curto prazo observa-se alíneas contendo saldos contrários à natureza da conta contábil, sendo necessário análise pela recuperanda:

Parcelamento de Impostos	mar-20
Parcelamento de INSS	742.383
Parcelamento - REFIS Nº 6255343	186.169
Parcelamento de IPTU	123.692
Parcelamento FGTS - REFIS Force	104.919

44. As **Obrigações Trabalhistas e Previdenciárias** perfaz, em março de 2020, o montante de R\$ 8.801.429 (oito milhões, oitocentos e um mil, quatrocentos e vinte e nove reais), estando 3% maior que no mês anterior, decorrente do reconhecimento de valores relativos a **Provisões de Férias, 13º Salário, e Encargos Trabalhistas**.

- A Recuperanda apresentou relatórios de Provisão de Férias e 13 Salários e os valores não estão conciliados com as contas contábeis.

45. **Outras Obrigações a Pagar** não apresentaram variação significativa no período analisado, encerrando o primeiro trimestre de 2020, com o montante de R\$ 16.919.608 (dezesesseis milhões, novecentos e dezenove mil, seiscentos e oito reais).

- A Recuperanda não apresentou relatório analítico para a conciliação de valores.

46. O **Patrimônio Líquido** mantém saldo a descoberto, na importância de R\$ 95.288.120 (noventa e cinco milhões, duzentos e oitenta e oito mil, cento e vinte reais) em março de 2020, reflexo dos **Prejuízos Acumulados** no montante de R\$ 95.928.120 (noventa e cinco milhões, novecentos e vinte e oito mil, cento e vinte reais).

Em R\$

Balanco Patrimonial em:	fev-20	mar-20
Passivo	99.932.776	99.842.909
Circulante	71.919.831	72.663.097
Fornecedores Nacionais e Estrangeiros	12.270.777	12.651.478
Empréstimos Nacionais e Estrangeiros	1.503.772	1.503.772
Mútuo	30.955.194	30.955.194
Obrigações tributárias	1.736.269	1.831.617
Obrigações trabalhistas e previdenciárias	8.558.147	8.801.429
Outras obrigações	16.895.673	16.919.608
Não Circulante	122.467.931	122.467.931
Empréstimos Nacionais e Financiamentos	114.891.352	114.891.352
Parcelamentos Federais e Estaduais	7.576.579	7.576.579
Patrimonio Liquido	- 94.454.986	- 95.288.120
Capital social	640.000	640.000
Prejuízos Acumulados	- 93.821.231	- 93.821.231
Resultado do Exercício	- 1.273.756	- 2.106.889

47. Com base nos dados patrimoniais apresentados acima, pode-se proceder à análise dos **Indicadores de Liquidez**, como segue:

- Ao considerar o índice de **Liquidez Geral**, qual mede a capacidade de quitação de todas as dívidas da empresa utilizando-se de todos disponíveis e realizáveis, se mantém estável em março de 2020, vez que possui capacidade de quitação de R\$ 0,39 (trinta e nove centavos de real) para cada real devido, apontando situação insatisfatória.
- Ao restringirmos o cálculo ao índice de **Liquidez Corrente**, que mede a capacidade de quitação das dívidas em curto prazo, utilizando-se dos disponíveis e realizáveis em mesmo período, a Recuperanda apresentou situação satisfatória em março de 2020, uma vez que deteve liquidez de R\$ 1,02 (um real e dois centavos) para honrar cada real devido.



48. O índice de **Endividamento** apresenta pequeno acréscimo em março de 2020, permanecendo em situação insatisfatória, haja vista que as dívidas se fizeram 174% superiores aos recursos próprios, indicando que, mesmo desmobilizando-se, haverá necessidade de recursos de terceiros para quitação imediata das obrigações em sua integralidade.



B. Demonstração do Resultado do Exercício

49. O **Faturamento** no primeiro trimestre de 2020 montou a importância de R\$ 5.297.330 (cinco milhões, duzentos e noventa e sete mil, trezentos e trinta reais), dos quais, 62% referem-se a Vendas de Produção, 25% a Vendas de Mercadoria, 5% a Venda de Sucatas e 8% a Industrialização para Terceiros.

- Observa-se queda de 5% nas vendas de março de 2020, em relação ao mês anterior.

50. O maior gasto incorrido pela operação é dado pelo **Custo** que, no período analisado, consumiu 93% da **Receita líquida**, montando R\$ 3.710.951 (três milhões, setecentos e dez mil, novecentos e cinquenta e um reais), restando pouca margem para cobrir as despesas operacionais e financeiras.

51. As **Despesas Comerciais e Administrativas** em março de 2020, montaram o valor de R\$ 2.291.733 (dois milhões, duzentos e noventa e um mil, setecentos e trinta e três reais), dos quais, 48% referem-se ao gasto com pessoal.

52. As **Despesas Financeiras** totalizaram o montante de R\$ 99.591 (noventa e nove mil, quinhentos e noventa e um reais) em março de 2020, dos quais, 74% referem-se a acréscimos financeiros.

53. As **Receitas Financeiras** somam R\$ 18.037 (dezoito mil e trinta e sete reais), decorrentes de juros ativos.

54. Em detrimento ao custo elevado de vendas e gastos operacionais apresentados acima, o resultado auferido pela Recuperanda em março de 2020, se faz deficitário, acumulando **Prejuízo** de R\$ 2.106.889 (dois milhões, cento e seis mil, oitocentos e oitenta e nove reais).

Em R\$ - Mensal

Demonstração do resultado	fev-20	mar-20	2020
Receita	2.129.609	2.016.524	5.297.330
(-) Impostos	- 631.953	- 420.970	- 1.319.982
Receita Líquida	1.497.656	1.595.554	3.977.348
Custo	- 1.207.084	- 1.611.806	- 3.710.951
Lucro Bruto	290.572	16.251	266.397
Despesas Operacionais	- 763.245	- 811.261	- 2.291.733
(-) Despesas comerciais/administrativas	- 763.245	- 811.261	- 2.291.733
Resultado Operacional	- 472.673	- 827.512	- 2.025.336
Resultado Financeiro	- 29.426	- 5.621	- 81.553
Despesas financeiras	- 47.462	- 5.621	- 99.591
Receita Financeiras	18.036	0	18.037
Resultados antes dos impostos	- 502.099	- 833.133	- 2.106.889
(-) IRPJ e CSLL	-	-	-
Resultado do Período	- 502.099	- 833.133	- 2.106.889

C. Funcionários

55. Segue abaixo evolução do quadro de funcionários ativos do período analisado:

	fev-20	mar-20
Funcionários	256	251

* Fonte: Resumo Folha de Pagamento

- Nota-se redução de 5 (cinco) colaboradores em março de 2020, totalizando 251 (duzentos e cinquenta e um).

III. PENDÊNCIAS

56. Listamos abaixo alguns documentos complementares que se fazem necessários para uma análise mais profunda, bem

como para validação dos saldos contábeis apresentados em março de 2020 e que devem ser enviados mensalmente para ambas as empresas:

- Composição dos valores de Depósitos Judiciais;
- Composição do endividamento tributário, trabalhista e previdenciário;
- Composição de contas de acordos e processos trabalhistas;
- Composição das contas de Empréstimos Nacionais e Estrangeiros, indicando a forma de correção dos valores;
- Composição dos valores de Multa e Juros sobre Parcelamentos e sua forma de apropriação;
- Composição dos valores de Importação em Andamento;
- Composição dos valores referente à Adiantamento a Despachantes Aduaneiros.

IV. CONCLUSÃO

57. Com base nos documentos apresentados, pode-se constatar que **GRUPO FULGURIS** segue operando normalmente, tendo a **NEWPOWER** apresentado crescimento nas vendas em março de 2020, em relação ao mês anterior, resultando em lucro no primeiro trimestre de 2020, enquanto a **FORCE ONE** apresentou queda nas vendas no mês de março de 2020, onde, devido ao elevado custo operacional, somados aos demais dispêndios relacionados a sua atividade, encerrou o período analisado com resultado deficitário.

58. Conjuntamente, as empresas possuem alto endividamento, principalmente com Empréstimos e Financiamentos, sendo seus ativos insuficientes para cobrir todas as obrigações constituídas.

V. DILIGÊNCIA

Responsável: Marco Antônio Vac Junior

Data: 29.05.20

Preposto: Pedro Roberto da Silva

59. As visitas foram conduzidas pelo Dr. Thiago Dias, Advogado do Grupo.

60. Por uma cláusula de confidencialidade sobre Equipamentos e Tecnologia, não foi possível registrar algumas áreas.

Local: Rua Barão de Penedo, nr. 450 – CEP. 07222-015 – Cumbica – Guarulhos – SP

Administração e Área Financeira do Grupo. Fundição das caixas de ferro e plástica.

Portaria

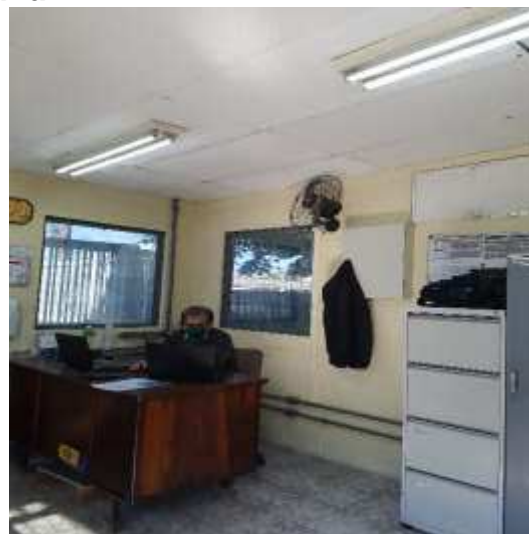

LASPRO

ADVOGADOS ASSOCIADOS

Entrada de Caminhões



Expedição



Balança



Controladores de Ponto



Recepção



LASPRO

ADVOGADOS ASSOCIADOS



Departamento Jurídico



Administração de Contratos



Área Fiscal / Faturamento

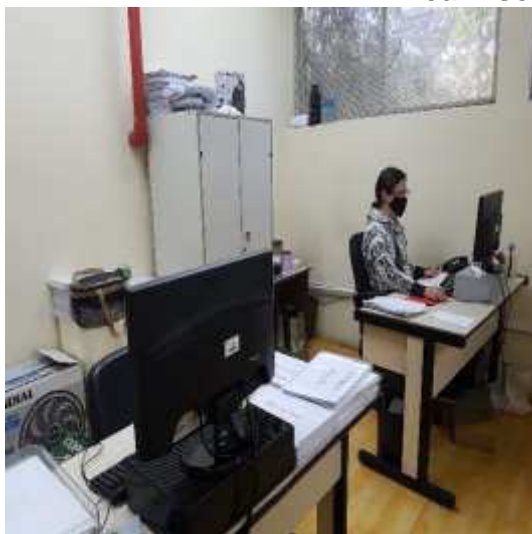

Compras / Suprimentos

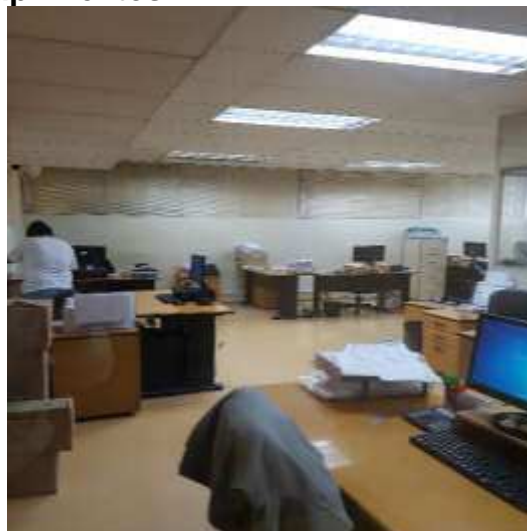

Administrativo / Financeiro



LASPRO

ADVOGADOS ASSOCIADOS

Departamento Comercial

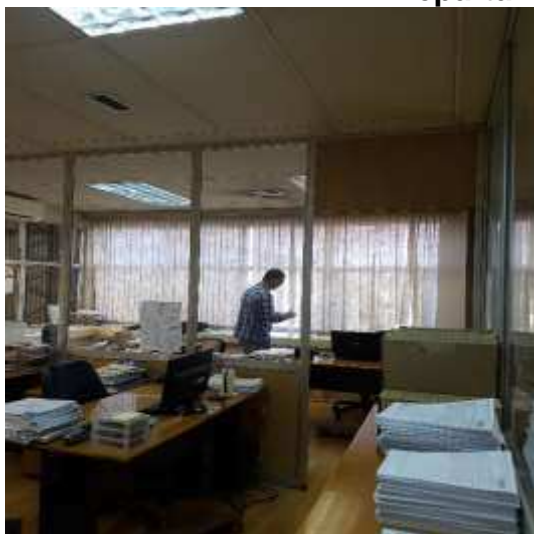

Sala da Diretoria



Tecnologia da Informação



Sala de Reunião



Área de Produção

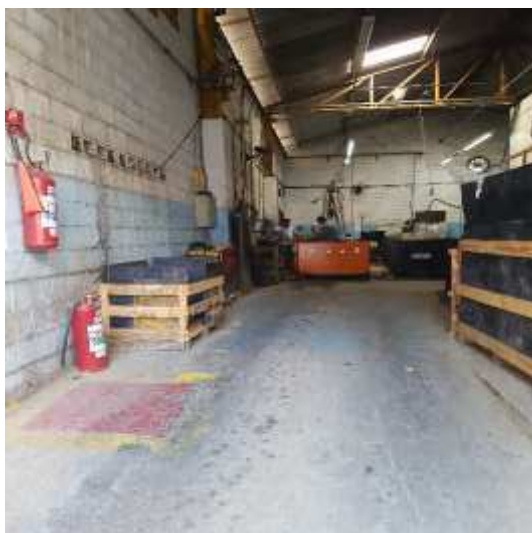

Pátio



LASPRO

ADVOGADOS ASSOCIADOS



Expedição / Produtos para Entregas



LASPRO

ADVOGADOS ASSOCIADOS



LASPRO

ADVOGADOS ASSOCIADOS



Local: Avenida Santos Dumont, nr. 3275 – CEP. 07220-000 – Cumbica – Guarulhos – SP

Baterias Automotivas



LASPRO

ADVOGADOS ASSOCIADOS



LASPRO

ADVOGADOS ASSOCIADOS



Rua Major Quedinho, 111 - 18º andar - Consolação - São Paulo - SP - CEP 01050-030 - <http://www.laspro.com.br>
E-mail: adv.laspro@laspro.com.br - Fone: 0xx11 3211-3010 - Fax: 0xx11 3255-3727

72-1007 AL / MM / JP

Newpower Sistemas de Energia S.A.

Local: Avenida Santos Dumont, nrs. 3311 – CEP. 07220-000 – Cumbica – Guarulhos – SP

Formação dos elementos das baterias

Portaria



Entrada



Controladores de Ponto



Produção



Local: Rua João Roberto, nr. 448 – CEP. 07221-040 – Cidade Industrial Satélite – Guarulhos – SP / Avenida Santos Dumont, nr. 3164 – CEP. 07220-000 – Cidade Industrial Satélite – Guarulhos – SP (Imóveis Interligados).

Base para produção de baterias para submarinos para as Marinhas Brasileira, Francesa e Peruana.

Visão da Unidade



Portaria

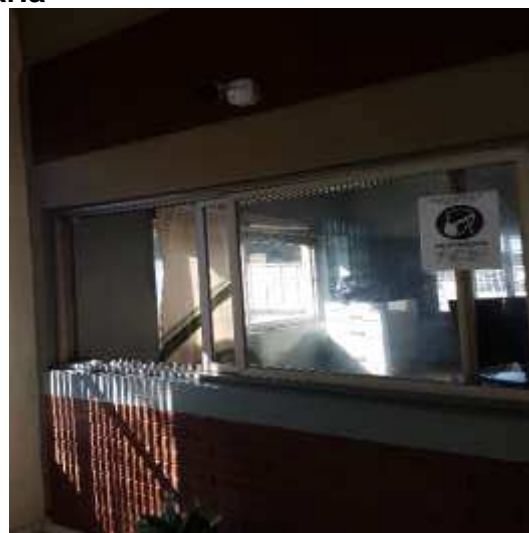

Entrada / Saída de Caminhões



Recepção

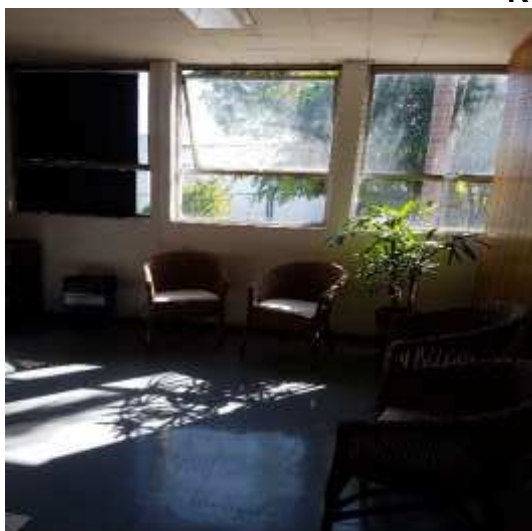

Engenharia



Pátio



Preposto: Pedro Roberto da Silva



VI. ENCERRAMENTO

60. Essa Administradora informa que toda a documentação verificada para a elaboração do presente relatório encontra-se a disposição dos interessados, mediante agendamento prévio.

61. Sendo o que tinha para o momento, este Administrador Judicial se coloca a inteira disposição de Vossa Excelência, dos nobres advogados das Recuperandas, dos credores, bem como do ilustre representante do Ministério Público para quaisquer esclarecimentos que se façam necessários.

Termos em que, pede deferimento.

São Paulo, 03 de junho de 2020.

Oreste Nestor de Souza Laspro
OAB/SP nº 98.628