

**LASPRO**  
CONSULTORES

**EXCELENTÍSSIMO SENHOR DOUTOR JUIZ DE DIREITO DA 03ª VARA CÍVEL DA  
COMARCA DE SÃO BERNARDO DO CAMPO.**

**Recuperação Judicial**

**Autos nº 0015005-58.2019.8.26.0564**

**LASPRO CONSULTORES LTDA**, neste ato representada pelo **DR. ORESTE NESTOR DE SOUZA LASPRO**, nomeada Administradora Judicial nos autos da Recuperação Judicial em epígrafe, requerida por **MARTIN BIANCO COMÉRCIO E IMPORTAÇÃO DE MÁQUINAS E EQUIPAMENTOS LTDA** e **MARTIN BIANCO COMPRESSORES PEÇAS E SERVIÇOS - EIRELI**, vem respeitosamente, à presença de Vossa Excelência, com fulcro no artigo 22, II, “a” e “c” da Lei nº 11.101/2005 apresentar **Relatório das Atividades das Recuperandas**, referente ao período de **setembro a dezembro de 2019**.

Brasil  
Rua Major Quedinho, 111 - 18º andar  
01050-030 - São Paulo  
www.lasproconsultores.com.br  
Fone: +55-11-3211-3010  
Fax: +55-11-3255-3727  
72-936.1 MM RU JP

Itália  
Edoardo Ricci Avvocati  
Via Visconti di Modrone nº 8/10  
20122 - Milão  
www.edoardoricci.it  
Fone: + 39-02 79 47 65  
Fax: + 39-02 78 44 97

## Sumário

|   |    |
|---|----|
| I. INTRODUÇÃO .....   | 3  |
| II. DA SITUAÇÃO ECONÔMICO-FINANCEIRA .....                                | 3  |
| MARTIN BIANCO COMÉRCIO E IMPORTAÇÃO DE MÁQUINAS E EQUIPAMENTOS LTDA ..... | 4  |
| A. Balanço Patrimonial.....   | 4  |
| B. Resultado do Exercício.....  | 10 |
| C. Funcionários.....  | 12 |
| D. Impostos.....  | 12 |
| MARTIN BIANCO COMPRESSORES PEÇAS E SERVIÇOS – EIRELI .....                | 12 |
| A. Balanço Patrimonial.....   | 12 |
| B. Resultado do Exercício.....  | 18 |
| C. Funcionários.....  | 21 |
| D. Impostos.....  | 22 |
| III. ESCLARECIMENTOS/PENDÊNCIAS .....                                     | 22 |
| IV. CONCLUSÃO .....   | 23 |
| V. DILIGÊNCIA .....   | 24 |
| VI. DO ENCERRAMENTO .....   | 31 |

## I. INTRODUÇÃO

1. A empresa **Martin Bianco Comércio e Importação de Máquinas e Equipamentos Ltda.** iniciou suas atividades em 1978 e a empresa **Martin Bianco Compressores Peças e Serviços Eireli** no ano de 2012, atuando na atividade empresarial para a prestação de serviços de instalações elétricas e pneus (ar comprimido), na área industrial, comércio de bombas hidráulicas, compressores de ar e sistemas de tratamento de ar comprimido, bem como manutenção e vendas de peças e componentes para estes equipamentos.

2. Com o rompimento de contrato da empresa que representava 90% do seu faturamento, as Recuperandas começaram a enfrentar diversos problemas financeiros no ano de 2003, tendo que reduzir seu quadro de funcionários, pois já não possuíam recursos suficientes para honrar seus compromissos com as Instituições Financeiras e com os impostos estaduais e federais.

3. Ainda assim, buscaram se reinventar, conquistaram novos clientes, alcançando soerguimento.

4. Porém, com o aumento dos juros e da inflação atrelados à instabilidade política e econômica, que ocasionaram drástica redução nas vendas, intensificando sua crise financeira, o grupo ingressou com pedido de Recuperação Judicial em 09 de novembro de 2018, que foi deferido em 19 de dezembro de 2018.

## II. DA SITUAÇÃO ECONÔMICO-FINANCEIRA

5. Cabe observar que as Recuperandas são as responsáveis pelo fornecimento das informações acerca de suas atividades contempladas neste Relatório inclusive sob as penas do artigo 171, da Lei 11.101/05

# LASPRO CONSULTORES

6. A situação operacional é apresentada a partir dos documentos solicitados às Recuperandas conforme: **(A)** Balanço Patrimonial; **(B)** Demonstração do Resultado do Exercício; **(C)** Funcionários; e, **(D)** Impostos.

7. As informações que seguem foram compiladas dos balancetes mensais de agosto de 2019, já reportado em relatório anterior, a dezembro de 2019.

## MARTIN BIANCO COMÉRCIO E IMPORTAÇÃO DE MÁQUINAS E EQUIPAMENTOS LTDA

### A. Balanço Patrimonial

8. As **Disponibilidades** apresentam saldos expressivos nos meses de setembro a novembro de 2019, decorrente da movimentação financeira junto ao banco Santander, conforme extratos bancários disponibilizados, que estão condizentes com os balancetes mensais de todo o período sob análise.

9. Dessa maneira, encerra o exercício de 2019, com a importância de R\$ 180 (cento e oitenta reais), sendo 71% alocado em “bancos” e o restante em “caixa”. Ademais, cabe comentar:

- O extrato do mês de novembro de 2019 não foi disponibilizado, sendo confrontado o saldo final desse período pelo extrato do mês de dezembro de 2019.

| Períodos: 01/12/2019 a 31/12/2019 |                                 |           | Data/Hora: 06/01/2020 às 14h56 |             |
|-----------------------------------|---------------------------------|-----------|--------------------------------|-------------|
| Data                              | Histórico                       | Documento | Valor (R\$)                    | Saldo (R\$) |
| 02/12/2019                        | SALDO ANTERIOR                  |           |                                | 45.040,00   |
| 02/12/2019                        | TADICA TRANSFERENCIA DE CREDITO | 000000    | 45.040,00                      |             |

- Para os demais meses em análise, verifica-se que todas as entradas de recursos, tem a discriminação de “TED DIFERENTE TITULARIDADE”, não

# LASPRO

## CONSULTORES

sendo possível identificar a origem, porém observa-se que os valores a receber de clientes tiveram reduções e as receitas se mantiveram dentro da média mensal, ambos no mesmo período. O quadro abaixo destaca a importância mensal dessas entradas:

| Mês    | Histórico Bancário             | R\$            |
|--------|--------------------------------|----------------|
| set/19 | TED DIFERENTE TITULARIDADE CIP | 154.045        |
| out/19 | TED DIFERENTE TITULARIDADE CIP | 146.935        |
| nov/19 | N/I                            | N/I            |
| dez/19 | TED DIFERENTE TITULARIDADE CIP | 119.389        |
|        |                                | <b>420.369</b> |

- No que se refere as saídas, abaixo consta a movimentação identificada nos extratos disponibilizados, de setembro, outubro e dezembro, agrupada pelo histórico de saída:

| Histórico Bancário - Pagamentos de setembro, outubro e dezembro/2019 | R\$                 |
|--|---------------------|
| TED DIFERENTE TITULARIDADE CIP ELIANE BIANCO                         | - 156.900,00        |
| PAGAMENTO DARF EM CANAIS INTERNET TRIBUTOS FEDERAIS                  | - 63.278,14         |
| PGTO TRIBUTOS ESTADUAIS EM CANAIS INTERNET SEFAZ SP GARE IC          | - 39.892,10         |
| PGTO TITULO OUTRO BCO - INTERNET OMEGA NOVA II - SERVICOS            | - 28.103,66         |
| TRANSF VALOR P/ CONTA DIF TITULAR PARA: 3372.13.005633-0             | - 20.000,00         |
| PGTO TITULO OUTRO BCO - INTERNET CONDOMINIO EDF PAL RAVENA           | - 16.980,45         |
| PGTO TITULO OUTRO BCO - INTERNET MUNICIPIO DE SAO BERNARDO           | - 15.181,95         |
| TED DIFERENTE TITULARIDADE CIP OMEGA NOVA                            | - 14.051,83         |
| TED DIFERENTE TITULARIDADE CIP EDGAR DE NICOLA BECHARA               | - 10.000,00         |
| TED DIFERENTE TITULARIDADE CIP PORTO E REIS                          | - 3.754,00          |
| TRANSF VALOR P/ CONTA DIF TITULAR PARA: 2200.13.002703-4             | - 3.600,00          |
| PAGAMENTO CONTA LUZ EM CANAIS INTERNET AES ELETROPAULO               | - 3.547,58          |
| CONTA DE AGUA E ESGOTO EM CANAIS INTERNET SABESP SAO PAULO           | - 2.478,93          |
| TRANSF VALOR P/ CONTA DIF TITULAR PARA: 3207.13.005516-7             | - 2.375,00          |
| TED DIFERENTE TITULARIDADE CIP JDM BASTIANI                          | - 2.070,00          |
| TED DIFERENTE TITULARIDADE CIP ADRIVIDROS                            | - 1.720,00          |
| PGTO TITULO OUTRO BCO - INTERNET MANIFESTO                           | - 1.258,14          |
| SAQUE CHEQUE CAIXA   | - 1.200,00          |
| PGTO TRIBUTOS MUNICIPAIS-CANAL INTERNET PM SAO BERNARDO              | - 1.038,36          |
| TARIFA DE MANUT MENSAL C/C ATIVA 02/09/2019                          | - 51,90             |
| TARIFA DE MANUT MENSAL C/C ATIVA 02/12/2019                          | - 51,90             |
| TARIFA TED BCE 17/12/2019  | - 32,70             |
| TARIFA TED BCE 24/09/2019  | - 20,20             |
| TARIFA TED BCE 02/09/2019  | - 10,10             |
| TARIFA TED BCE 16/10/2019  | - 10,10             |
| TARIFA TRANSF.RECURSO (E/I) 17/12/2019                               | - 4,30              |
| TARIFA DE TRANSACAO COM CHEQUES 05/12/2019                           | - 2,50              |
| TARIFA TRANSF.RECURSO (E/I) 02/10/2019                               | - 2,15              |
| TARIFA TRANSF.RECURSO (E/I) 08/10/2019                               | - 2,15              |
| TARIFA TRANSF.RECURSO (E/I) 24/09/2019                               | - 2,15              |
| TARIFA TRANSF.RECURSO (E/I) 29/10/2019                               | - 2,15              |
|  | <b>- 387.622,44</b> |

10. Nos valores a receber de **Clientes**, nota-se gradativa redução no transcorrer dos meses analisados, equivalente a 88%, montando R\$ 18.954 (dezoito mil, novecentos e cinquenta e quatro reais) em dezembro de 2019. Cabe mencionar que a redução apresentada indica o maior volume de recebimento de valores em aberto, do que novas negociações de venda a prazo.

- Não foram disponibilizados composição financeira e/ou controle gerencial que suporte o saldo contábil apresentado.

11. A rubrica mais representativa do ativo circulante, em dezembro de 2019, refere-se a **Outros Créditos**, perfazendo 95% deste. No período de agosto a dezembro de 2019, observa-se o aumento constante, somando o montante de R\$ 331.223 (trezentos e trinta e um mil, duzentos e vinte e três reais), distribuídos da seguinte maneira:

| Outros Créditos            | ago/19         | set/19         | out/19         | nov/19         | dez/19         | Evolução em % |
|----------------------------|----------------|----------------|----------------|----------------|----------------|---------------|
| Empréstimos                | 153.860        | 178.360        | 218.314        | 266.314        | 296.134        | 92%           |
| ICMS a recuperar           | 32.690         | 32.690         | 32.690         | 32.690         | 32.690         | 0%            |
| Martin Bianco Compressores | -              | -              | -              | -              | (*) 2.400      | 100%          |
| <b>Total</b>               | <b>186.550</b> | <b>211.050</b> | <b>251.003</b> | <b>299.003</b> | <b>328.823</b> |               |

(\*) Conforme balancete do mesmo período, valor consta no passivo circulante da Martin Bianco Compressores.

- Ademais, nota-se que 89% dos recebíveis desta rubrica, em dezembro de 2019, refere-se aos empréstimos, dos quais não há evidência do devedor, bem como do motivo do aumento, sendo necessário maiores esclarecimentos da Recuperanda.
  - Solicitação consta no item **III – ESCLARECIMENTOS/PENDÊNCIAS**, desde Relatório.

12. O ativo não circulante é composto unicamente pelo **Imobilizado**, que mantém bens na importância de R\$ 600.000 (seiscentos mil reais), onde as variações ocorridas referem-se ao reconhecimento mensal das **Depreciações**

# LASPRO

## CONSULTORES

sobre edifícios, totalizando o montante líquido de R\$ 480.000 (quatrocentos e oitenta mil reais) em dezembro de 2019.

| Em R\$                 |                  |                  |                  |                  |                  |
|------------------------|------------------|------------------|------------------|------------------|------------------|
| Balanco Patrimonial    | ago/19           | set/19           | out/19           | nov/19           | dez/19           |
| <b>Ativo</b>           | <b>830.514</b>   | <b>870.656</b>   | <b>874.180</b>   | <b>895.322</b>   | <b>830.358</b>   |
| <b>Circulante</b>      | <b>342.514</b>   | <b>384.656</b>   | <b>390.180</b>   | <b>413.322</b>   | <b>350.358</b>   |
| Disponível             | 243              | 49.664           | 35.049           | 45.116           | 180              |
| Clientes               | 155.722          | 123.942          | 104.128          | 69.203           | 18.954           |
| Outros Créditos        | 186.550          | 211.050          | 251.003          | 299.003          | 331.223          |
| <b>Não Circulante</b>  | <b>488.000</b>   | <b>486.000</b>   | <b>484.000</b>   | <b>482.000</b>   | <b>480.000</b>   |
| <b>Imobilizado</b>     | <b>488.000</b>   | <b>486.000</b>   | <b>484.000</b>   | <b>482.000</b>   | <b>480.000</b>   |
| <i>Bens Móveis</i>     | <i>600.000</i>   | <i>600.000</i>   | <i>600.000</i>   | <i>600.000</i>   | <i>600.000</i>   |
| <i>(-) Depreciação</i> | <i>- 112.000</i> | <i>- 114.000</i> | <i>- 116.000</i> | <i>- 118.000</i> | <i>- 120.000</i> |

13. Dentro do período em análise, nota-se redução de 10% nas obrigações com **Fornecedores**, totalizando o montante de R\$ 4.438.850 (quatro milhões, quatrocentos e trinta e oito mil, oitocentos e cinquenta reais) em dezembro de 2019, e representando 79% do total das dívidas no final do exercício de 2019.

- Não foram disponibilizados composição financeira e/ou controle gerencial para confrontar com o saldo contábil apresentado, bem como se faz necessário maiores esclarecimentos da Recuperanda sobre a redução ocorrida em dezembro de 2019.
  - Solicitação consta no item **III – ESCLARECIMENTOS/PENDÊNCIAS**, desde Relatório.

14. As **Obrigações Tributárias** estão alocadas em conta de curto e longo prazo, montando conjuntamente em dezembro de 2019, R\$ 1.166.617 (um milhão, cento e sessenta e seis mil, seiscentos e dezessete reais), e representando 21% das obrigações constituídas no mesmo período.

- No passivo circulante, dentro do período em análise, houveram as seguintes variações:



# LASPRO

## CONSULTORES

| Obrigações Tributárias de Curto Prazo     | ago/19         | set/19         | out/19         | nov/19         | dez/19         |
|---|----------------|----------------|----------------|----------------|----------------|
| IRPJ a Recolher                           | 80.540         | 90.117         | 80.540         | 80.540         | 90.706         |
| Cofins a Recolher                         | 47.158         | 49.102         | 47.158         | 47.294         | 47.251         |
| CSLL a Recolher                           | 22.890         | 28.528         | 22.890         | 22.890         | 28.710         |
| CSLL, Cofins e PIS-PASEP Fonte a Recolher | 7.394          | 7.580          | 7.580          | 7.580          | 10.432         |
| PIS-PASEP a Recolher                      | 10.218         | 10.639         | 10.218         | 10.247         | 10.238         |
| IRRF s/ Serviços Prestados a Recolher     | 2.115          | 2.175          | 2.175          | 2.175          | 3.095          |
| ISS Retido na Fonte a Recolher            | 886            | 1.473          | 886            | 886            | 1.321          |
| ICMS a Recolher                           | 24.669         | 24.689         | 24.689         | 24.689         | -              |
| <b>Total</b>                              | <b>195.869</b> | <b>214.302</b> | <b>196.135</b> | <b>196.301</b> | <b>191.752</b> |
| Variação Mensal                           | -              | 18.433         | - 18.167       | 166            | - 4.549        |

- Observa-se que há a existência de montantes pendentes de pagamento da longa data, dos quais não há evidência de atualização de juros e multas, totalizando débitos fiscais de R\$ 191.752 (cento e noventa e um mil, setecentos e cinquenta e dois reais) em dezembro de 2019.
- No passivo não circulante, de agosto a novembro de 2019, nota-se redução de 10%, na alínea “parcelamentos fiscais”, tendo em dezembro de 2019 ocorrido o reconhecimento do montante de R\$ 697.831 (seiscentos e noventa e sete mil, oitocentos e trinta e um reais), referente a “parcelamento do ICMS”, encerrando as dívidas fiscais de longo prazo, com o montante de R\$ 974.865 (novecentos e setenta e quatro mil, oitocentos e sessenta e cinco reais).

15. De novembro a dezembro de 2019, a rubrica **Outras Obrigações** apresentou redução de 85%, decorrente da baixa contábil do montante de R\$ 114.540 (cento e quatorze mil, quinhentos e quarenta reais), alocado na alínea de “adiantamento a clientes” desde o exercício de 2018, restando saldo devedor de R\$ 20.306 (vinte mil, trezentos e seis reais) no encerramento do exercício 2019, referente a valores devidos a “prestadores de serviços – PJ”.

16. Em dezembro de 2019, houve baixa contábil do montante de R\$ 99.460 (noventa e nove mil, quatrocentos e sessenta reais) na rubrica de **Empréstimos e Financiamentos**, não restando dívida dessa natureza.

- Não há evidência do que ocasionou a baixa contábil, sendo necessário maiores esclarecimentos da Recuperanda.



# LASPRO

## CONSULTORES

- Solicitação consta no item **III – ESCLARECIMENTOS/PENDÊNCIAS**, desde Relatório.

17. O **Patrimônio Líquido** apresenta pequena melhora, no transcorrer dos meses em análise, reflexo do lucro auferido no período, contudo, permanece à descoberto, devido ao prejuízo acumulado de R\$ 5.978.672 (cinco milhões, novecentos e setenta e oito mil, seiscentos e setenta e dois reais) em dezembro de 2019.

| Em R\$                               |                    |                    |                    |                    |                    |
|--------------------------------------|--------------------|--------------------|--------------------|--------------------|--------------------|
| Balanco Patrimonial                  | ago/19             | set/19             | out/19             | nov/19             | dez/19             |
| <b>Passivo</b>                       | <b>830.514</b>     | <b>870.656</b>     | <b>874.180</b>     | <b>895.322</b>     | <b>830.358</b>     |
| <b>Circulante</b>                    | <b>5.239.225</b>   | <b>5.264.603</b>   | <b>5.242.688</b>   | <b>5.242.403</b>   | <b>4.650.908</b>   |
| Fornecedores                         | 4.914.744          | 4.914.764          | 4.913.708          | 4.913.708          | 4.438.850          |
| Obrigações Tributárias               | 195.889            | 214.302            | 196.135            | 196.301            | 191.752            |
| Outras Obrigações                    | 128.592            | 135.536            | 132.845            | 132.395            | 20.306             |
| <b>Não Circulante</b>                | <b>420.401</b>     | <b>410.385</b>     | <b>396.728</b>     | <b>386.627</b>     | <b>974.865</b>     |
| Empréstimos e financiamentos         | 103.060            | 103.060            | 99.460             | 99.460             | -                  |
| Obrigações Tributárias               | 317.341            | 307.325            | 297.268            | 287.167            | 974.865            |
| <b>Patrimonio líquido</b>            | <b>- 4.829.112</b> | <b>- 4.804.332</b> | <b>- 4.765.235</b> | <b>- 4.733.709</b> | <b>- 4.795.414</b> |
| Capital Social                       | 380.624            | 380.624            | 380.624            | 380.624            | 380.624            |
| Reserva de Lucro                     | 507.646            | 507.646            | 507.646            | 507.646            | 507.646            |
| Lucros/Prejuízos Acumulados          | - 5.978.672        | - 5.978.672        | - 5.978.672        | - 5.978.672        | - 5.978.672        |
| <b>Lucros/Prejuízos do Exercício</b> | <b>261.290</b>     | <b>286.071</b>     | <b>325.167</b>     | <b>356.694</b>     | <b>294.988</b>     |

18. Com base nas informações patrimoniais apresentadas nos quadros acima, pôde-se proceder a análise dos indicadores de liquidez, que continua apontando situação insatisfatória, devido ao expressivo montante devido aos Fornecedores, como segue:

- A **Liquidez Corrente** demonstra a capacidade de quitação para cada real devido em obrigação a curto prazo utilizando-se dos disponíveis e realizáveis do mesmo período, apontando, em dezembro de 2019, capacidade de liquidação de apenas R\$ 0,08 (oito centavos de real), para honrar cada real devido.
- A **Liquidez Geral** mede a capacidade de quitação de todas as dívidas da empresa utilizando-se de seus disponíveis e realizáveis em curto e longo prazo. Nota-se variações decrescentes entre agosto a dezembro de 2019, não restando capacidade de quitação para cada real devido.

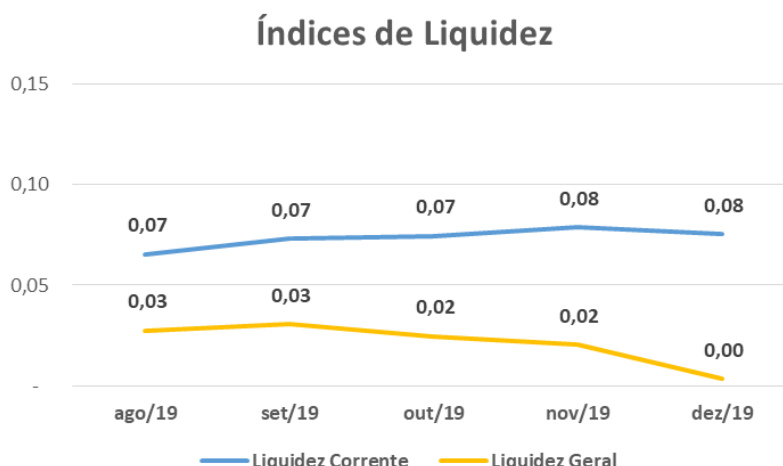

## B. Resultado do Exercício

19. O faturamento se fez equilibrado no exercício 2019, mantendo **Receita** média de R\$ 67.000 (sessenta e sete mil reais) ao mês, totalizando R\$ 807.019 (oitocentos e sete mil e dezenove reais) acumuladamente no exercício.

- Cabe mencionar que o faturamento contábil auferido em setembro, outubro e dezembro de 2019, estão condizentes com o “registro de notas fiscais de serviços prestados”, do mesmo período. Para novembro de 2019, não foram disponibilizados documentação suporte.

20. O total de **Receitas Líquidas**, considerando as deduções, alcançou o montante de R\$ 777.372 (setecentos e setenta e sete mil, trezentos e setenta e dois reais), acumulado no exercício de 2019.

21. Somente no mês de setembro de 2019, houve o reconhecimento de **Custo**, no valor de R\$ 1.720 (um mil, setecentos e vinte reais), decorrente de gastos com “mercadoria para revenda”, somando R\$ 9.696 (nove mil, seiscentos e noventa e seis reais), acumulado no exercício de 2019.

22. O maior gasto incorrido, dá-se as **Despesas Administrativas e Gerais**, que absorveram 48% da receita líquida auferida no

# LASPRO

## CONSULTORES

exercício de 2019, totalizando R\$ 374.933 (trezentos e setenta e quatro mil, novecentos e trinta e três reais), sendo os “serviços prestados por terceiros” a alínea mais representativa, equivalente a 32% deste.

- Nota-se significativo aumento no gasto mensal reconhecido em dezembro de 2019, decorrente principalmente dos “serviços prestados por terceiros”, porém não há evidência do motivo que ocasionou, sendo necessário maiores esclarecimentos da Recuperanda.
  - Solicitação consta no item **III – ESCLARECIMENTOS/PENDÊNCIAS**, desde Relatório.

23. No último mês do exercício de 2019, observa-se reconhecimento de R\$ 27.863 (vinte e sete mil, oitocentos e sessenta e três reais) na rubrica de **Receita/Despesa Financeira**, dos quais 99,54% referem-se ao reconhecimento de “juros sobre empréstimos e financiamentos”, montando acumuladamente, de janeiro a dezembro de 2019, R\$ 73.755 (setenta e três mil, setecentos e cinquenta e cinco reais).

24. No final do exercício de 2019, restou, após a contabilização dos custos e despesas, **lucro contábil** de R\$ 294.988 (duzentos e noventa e quatro mil, novecentos e oitenta e oito reais), indicando que a operação se faz superavitária.

- Tal resultado está reduzido em virtude dos gastos destoantes, quanto a **Despesas Administrativas** e **Despesas Financeiras** ocorridas em dezembro de 2019.

# LASPRO CONSULTORES

Em R\$ - mensal

| Demonstração de Resultado             | ago/19          | set/19          | out/19          | nov/19          | dez/19          | 2019             |
|---------------------------------------|-----------------|-----------------|-----------------|-----------------|-----------------|------------------|
| <b>Receita</b>                        | <b>64.813</b>   | <b>64.813</b>   | <b>64.813</b>   | <b>69.354</b>   | <b>67.909</b>   | <b>807.019</b>   |
| Venda                                 | 64.813          | 64.813          | 64.813          | 69.354          | 67.909          | 807.019          |
| (-) Impostos                          | - 2.366         | - 2.366         | - 2.366         | - 2.531         | - 2.479         | - 29.647         |
| <b>Receita Líquida</b>                | <b>62.447</b>   | <b>62.447</b>   | <b>62.447</b>   | <b>66.823</b>   | <b>65.430</b>   | <b>777.372</b>   |
| (-) Custos                            | - -             | - 1.720         | - -             | - -             | - -             | - 9.696          |
| <b>Resultado Bruto</b>                | <b>62.447</b>   | <b>60.727</b>   | <b>62.447</b>   | <b>66.823</b>   | <b>65.430</b>   | <b>767.676</b>   |
| <b>Despesas Operacionais</b>          | <b>- 16.277</b> | <b>- 32.347</b> | <b>- 19.576</b> | <b>- 31.526</b> | <b>- 99.274</b> | <b>- 398.933</b> |
| (-) Despesas Administrativas e Gerais | - 14.277        | - 30.347        | - 17.576        | - 29.526        | - 97.274        | - 374.933        |
| (-) Depreciações                      | - 2.000         | - 2.000         | - 2.000         | - 2.000         | - 2.000         | - 24.000         |
| <b>Resultado Operacional Líquido</b>  | <b>46.170</b>   | <b>28.381</b>   | <b>42.871</b>   | <b>35.297</b>   | <b>- 33.843</b> | <b>368.743</b>   |
| <b>Resultado Financeiro</b>           | <b>- 4.315</b>  | <b>- 3.600</b>  | <b>- 3.775</b>  | <b>- 3.771</b>  | <b>- 27.863</b> | <b>- 73.755</b>  |
| Receita/Despesa financeira            | - 4.315         | - 3.600         | - 3.775         | - 3.771         | - 27.863        | - 73.755         |
| <b>Resultado antes do IR/CSLL</b>     | <b>41.855</b>   | <b>24.780</b>   | <b>39.097</b>   | <b>31.526</b>   | <b>- 61.706</b> | <b>294.988</b>   |
| <b>Resultado do exercício</b>         | <b>41.855</b>   | <b>24.780</b>   | <b>39.097</b>   | <b>31.526</b>   | <b>- 61.706</b> | <b>294.988</b>   |

## C. Funcionários

25. Não foram disponibilizadas informações sobre a existência de colaboradores. Além disso, nota-se que não há registro, na contabilidade, de obrigações trabalhistas e previdenciárias.

## D. Impostos

26. Foram disponibilizadas, relativa ao período analisado, as apurações mensais de PIS, COFINS, IR e CSLL, que condizem com o montante contabilizado, e o registro de notas fiscais de serviços prestados.

## MARTIN BIANCO COMPRESSORES PEÇAS E SERVIÇOS – EIRELI

### A. Balanço Patrimonial

27. A gradativa redução nas **Disponibilidades** se dá principalmente pelas movimentações financeiras no banco Itaú, dos quais, de agosto a dezembro de 2019, conjuntamente, decresceram 90%, restando recursos disponíveis na importância de R\$ 35.653 (trinta e cinco mil, seiscentos e cinquenta e três reais) ao

# LASPRO

## CONSULTORES

final do exercício, dos quais, 98% dos recursos estão mantidos em “conta corrente” e o restante distribuídos em “aplicações financeiras” e “caixa”.

- É importante comentar, que essa redução se refere a diversos pagamentos efetuados, constantes nos extratos bancários disponibilizados, sendo os maiores montantes relacionados aos fornecedores, salários e tributos.
- Os extratos bancários das contas correntes de setembro, outubro e dezembro de 2019, foram disponibilizados e condizem com os saldos contábeis.

28. Os valores a receber de **Clientes** apresentam constância no período sob análise, montando R\$ 1.577.504 (um milhão, quinhentos e setenta e sete mil, quinhentos e quatro reais) em dezembro de 2019, representando 84% do ativo total.

- Não foram disponibilizados composição financeira e/ou controle gerencial que suporte o saldo contábil apresentado.

29. Nota-se constante variação na rubrica de **Outros Créditos**, sendo as de maior relevância apontadas abaixo, totalizando em dezembro de 2019, R\$ 16.968 (dezesesseis mil, novecentos e sessenta e oito reais), sendo 94% alocado como “adiantamento de despesa” desde junho de 2019.

- Aumento de R\$ 6.468 (seis mil, quatrocentos e sessenta e oito reais) em outubro de 2019, decorrente de “antecipação de férias” baixada no mês seguinte.
- Aumento de R\$ 11.898 (onze mil, oitocentos e noventa e oito reais), em novembro de 2019, decorrente principalmente de “antecipação de 13º salário”, tendo seu saldo baixado no mês seguinte.

30. Os **Estoques** apresentam constante oscilação, tendo redução de 8% em setembro de 2019, seguido pelo aumento de 11% em outubro de 2019 e posteriores reduções de 42% e 15% em novembro e dezembro de 2019, respectivamente, finalizando o exercício com saldo de R\$ 127.507 (cento e vinte e sete mil, quinhentos e sete reais). Ademais, através dos balancetes mensais disponibilizados, nota-se que as “mercadorias para revenda” são renovadas mensalmente.

# LASPRO CONSULTORES

- Não foram disponibilizados o relatório de suporte, para a verificação da composição do saldo contábil.

31. O ativo não circulante é composto unicamente pelo **Imobilizado**, que mantém bens na importância de R\$ 56.000 (cinquenta e seis mil reais), onde as variações ocorridas referem-se ao reconhecimento mensal das **Depreciações** sobre “móveis e utensílios” e “máquinas e equipamentos”, totalizando o montante líquido de R\$ 53.972 (cinquenta e três mil, novecentos e setenta e dois reais) em dezembro de 2019.

| Em R\$                |                  |                  |                  |                  |                  |
|-----------------------|------------------|------------------|------------------|------------------|------------------|
| Balanco Patrimonial   | ago/19           | set/19           | out/19           | nov/19           | dez/19           |
| <b>Ativo</b>          | <b>2.210.573</b> | <b>2.180.833</b> | <b>2.089.106</b> | <b>1.916.369</b> | <b>1.887.848</b> |
| <b>Circulante</b>     | <b>2.154.718</b> | <b>2.125.449</b> | <b>2.034.193</b> | <b>1.861.927</b> | <b>1.833.877</b> |
| Disponível            | 352.430          | 263.188          | 199.843          | 124.953          | 35.653           |
| Clientes              | 1.457.478        | 1.540.151        | 1.479.247        | 1.476.449        | 1.577.504        |
| Outros Créditos       | 17.370           | 16.000           | 22.468           | 34.365           | 16.968           |
| Tributos a Recuperar  | 75.503           | 75.503           | 76.245           | 76.245           | 76.245           |
| Estoques              | 251.937          | 230.607          | 256.390          | 149.915          | 127.507          |
| <b>Não Circulante</b> | <b>55.855</b>    | <b>55.384</b>    | <b>54.913</b>    | <b>54.442</b>    | <b>53.972</b>    |
| <b>Imobilizado</b>    | <b>55.855</b>    | <b>55.384</b>    | <b>54.913</b>    | <b>54.442</b>    | <b>53.972</b>    |
| Bens Móveis           | 56.500           | 56.500           | 56.500           | 56.500           | 56.500           |
| (-) Depreciação       | - 646            | - 1.116          | - 1.587          | - 2.058          | - 2.528          |

32. Observa-se aumento expressivo de 15% em outubro de 2019, nos débitos com **Fornecedores**, indicando que para esse período houve maior volume de compras a prazo, do que pagamento de obrigações já existentes. No bimestre subsequente houve redução de 9%, montando o saldo a pagar de R\$ 74.558 (setenta e quatro mil, quinhentos e cinquenta e oito reais) em dezembro de 2019.

- Não foram disponibilizados composição financeira e/ou controle gerencial para confrontar com o saldo contábil apresentado, bem como sua composição.

33. Em dezembro de 2019, as **Obrigações Tributárias**, totalizam o saldo devedor de R\$ 1.504.330 (um milhão, quinhentos e quatro mil, trezentos e trinta reais), alocadas em contas de curto e longo prazo, representando 83% do total de dívidas constituídas.



# LASPRO CONSULTORES

- No passivo circulante os débitos fiscais apresentaram aumento de 13% em setembro de 2019, seguido pela redução de 32% no bimestre de outubro e novembro de 2019, tendo aumentado de 47% em dezembro de 2019, totalizando o saldo de R\$ 165.536 (cento e sessenta e cinco mil, quinhentos e trinta e seis reais).
  - Ademais, não há evidências de atualização de juros e multas sobre os impostos vencidos, estando o saldo contábil de dezembro de 2019, assim representado:

## Obrigações Tributárias de Curto Prazo Em Dezembro/2019 (%)

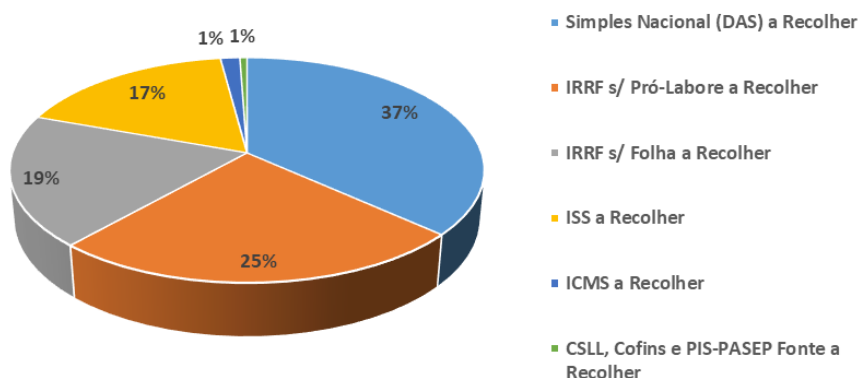

- O passivo não circulante refere-se a parcelamentos, dos quais 95% é relativo a pendências com os pagamentos do Simples Nacional e o restante é relativo a demais pendências fiscais, perfazendo saldo de R\$ 1.338.793 (um milhão, trezentos e trinta e oito mil, setecentos e noventa e três reais) em dezembro de 2019.

34. Nota-se aumento de 11%, entre os meses de agosto a outubro de 2019, nas **Obrigações Trabalhistas e Previdenciárias**, tendo no último mês analisado apresentado redução de 5%, decorrente da baixa da “provisão de 13º salários e seus encargos” devido ao pagamento aos colaboradores, totalizando R\$ 185.674 (cento e oitenta e cinco mil, seiscentos e setenta e quatro reais), estando assim representado:

Brasil  
Rua Major Quedinho, 111 - 18º andar  
01050-030 - São Paulo  
www.lasproconsultores.com.br  
Fone: +55-11-3211-3010  
Fax: +55-11-3255-3727  
72-936.1 MM RU JP

Itália  
Edoardo Ricci Avvocati  
Via Visconti di Modrone n° 8/10  
20122 - Milão  
www.edoardoricci.it  
Fone: + 39-02 79 47 65  
Fax: + 39-02 78 44 97



### Obrigações Trabalhistas e Previdenciárias Em Dezembro/2019 (%)

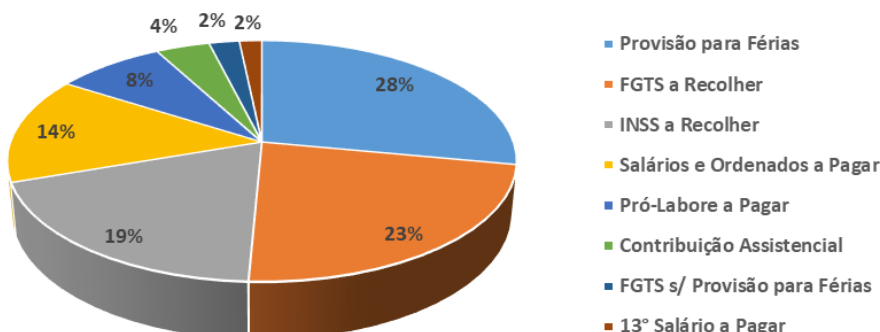

35. Desde julho de 2019, o saldo devedor de **Empréstimos e Financiamentos** está mantido em R\$ 19.663 (dezenove mil, seiscentos e sessenta e três reais), indicando que não houve aquisições e tampouco pagamentos nos meses posteriores.

36. O **Patrimônio Líquido** apresenta constante redução, decorrente dos **Resultados** mensais negativos auferidos no decorrer do exercício de 2019, montando R\$ 66.594 (sessenta e seis mil, quinhentos e noventa e quatro reais) em dezembro de 2019. Ademais, observa-se, no encerramento do exercício de 2019, prejuízo acumulado na importância de R\$ \$ 28.806 (vinte e oito mil, oitocentos e seis reais).

# LASPRO CONSULTORES

| Em R\$                                    |                  |                  |                  |                  |                  |
|---|------------------|------------------|------------------|------------------|------------------|
| Balanco Patrimonial                       | ago/19           | set/19           | out/19           | nov/19           | dez/19           |
| <b>Passivo</b>                            | <b>2.210.573</b> | <b>2.180.833</b> | <b>2.089.106</b> | <b>1.916.369</b> | <b>1.887.848</b> |
| <b>Circulante</b>                         | <b>448.318</b>   | <b>493.679</b>   | <b>505.338</b>   | <b>446.486</b>   | <b>482.461</b>   |
| Empréstimos e Financiamentos              | 19.663           | 19.663           | 19.663           | 19.663           | 19.663           |
| Fornecedores                              | 72.409           | 71.254           | 81.637           | 75.118           | 74.558           |
| Obrigações Tributárias                    | 144.780          | 163.085          | 159.243          | 112.571          | 165.536          |
| Obrigações Trabalhistas e Previdenciárias | 171.147          | 185.720          | 195.376          | 194.942          | 185.674          |
| Contas a Pagar                            | 40.319           | 53.957           | 49.420           | 44.192           | 37.029           |
| <b>Não Circulante</b>                     | <b>1.292.452</b> | <b>1.282.573</b> | <b>1.272.672</b> | <b>1.336.393</b> | <b>1.338.793</b> |
| Obrigações Tributárias                    | 1.292.452        | 1.282.573        | 1.272.672        | 1.336.393        | 1.338.793        |
| <b>Patrimonio líquido</b>                 | <b>469.803</b>   | <b>404.582</b>   | <b>311.096</b>   | <b>133.490</b>   | <b>66.594</b>    |
| Capital Social                            | 95.400           | 95.400           | 95.400           | 95.400           | 95.400           |
| Reserva de Lucro                          | 366.169          | 366.169          | 366.169          | 366.169          | 366.169          |
| <b>Lucros/Prejuízos do Exercício</b>      | <b>8.234</b>     | <b>56.987</b>    | <b>150.472</b>   | <b>328.078</b>   | <b>394.975</b>   |

37. Com base nas informações patrimoniais disponibilizadas nos quadros acima, pôde-se proceder a análise dos índices de liquidez, que apresentam decréscimos mensais, porém continua apontado situação satisfatória, como segue:

- A **Liquidez Corrente** demonstra a capacidade de quitação para cada real devido em obrigação a curto prazo utilizando-se dos disponíveis e realizáveis do mesmo período, apontando em dezembro de 2019, capacidade de liquidação de R\$ 3,80 (três reais e oitenta centavos), para honrar cada real devido.
- A **Liquidez Geral** mede a capacidade de quitação de todas as dívidas da empresa utilizando-se de seus disponíveis e realizáveis em curto e longo prazo, apontando em dezembro de 2019, capacidade de liquidação de R\$ 1,01 (um real e um centavo), para liquidar cada real devido.

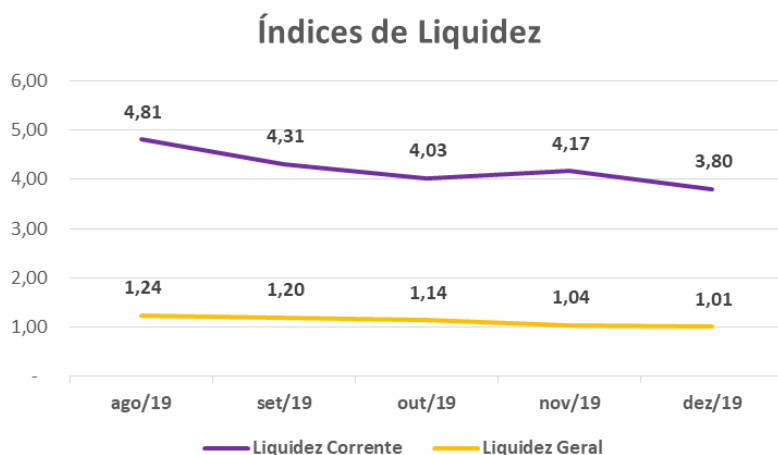

- O **Endividamento** continua indicando menor volume de dívidas e maior volume de ativos, porém nota-se constante aumento no transcorrer dos meses analisados, podendo esse cenário ser diferente no próximo exercício.

| Índices de Liquidez | ago/19 | set/19 | out/19 | nov/19 | dez/19 |
|---------------------|--------|--------|--------|--------|--------|
| Endividamento       | 79%    | 81%    | 85%    | 93%    | 96%    |

## B. Resultado do Exercício

38. O **Faturamento** é composto pelas vendas de “mercadorias” e “prestação de serviços”, onde conjuntamente, somam no exercício de 2019, a importância de R\$ 3.070.579 (três milhões e setenta mil, quinhentos e setenta e nove reais), dos quais 69% são decorrentes de vendas de mercadoria.

- Dentro do período abrangido por essa análise, nota-se aumento no Faturamento bruto auferido nos meses de setembro e dezembro de 2019, superando em 7% e 16% da média realizada no exercício, respectivamente.
- Abaixo segue gráfico, do Faturamento do exercício de 2019:

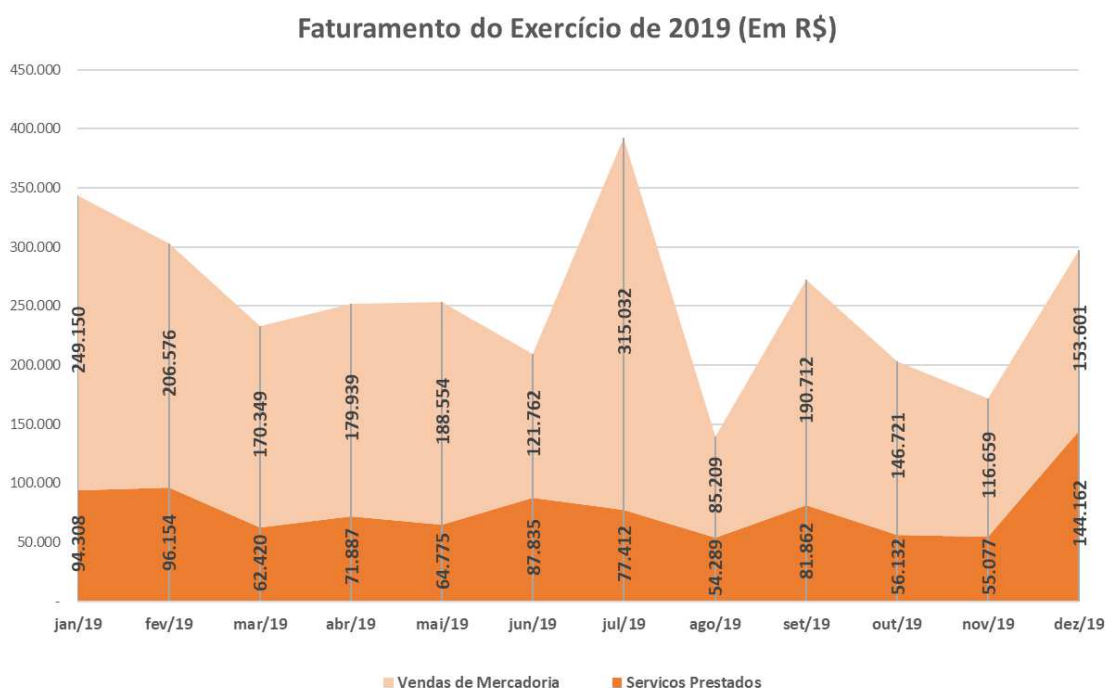

39. O total de **Receita Líquida**, considerando as deduções, que consistem ao impostos incidentes e devoluções/cancelamentos, alcançou o montante de R\$ 2.640.881 (dois milhões, seiscentos e quarenta mil, oitocentos e oitenta e um reais) acumulado no exercício de 2019. Cabe mencionar:

- A receita líquida de setembro e dezembro de 2019 se fez 8% e 6%, respectivamente, superior a média do ano.
- Enquanto que a receita líquida de outubro e novembro de 2019, se fez 30% e 32%, respectivamente, inferior a média do ano.

**Evolução da Receita Líquida  
No Exercício de 2019 (Em R\$)**

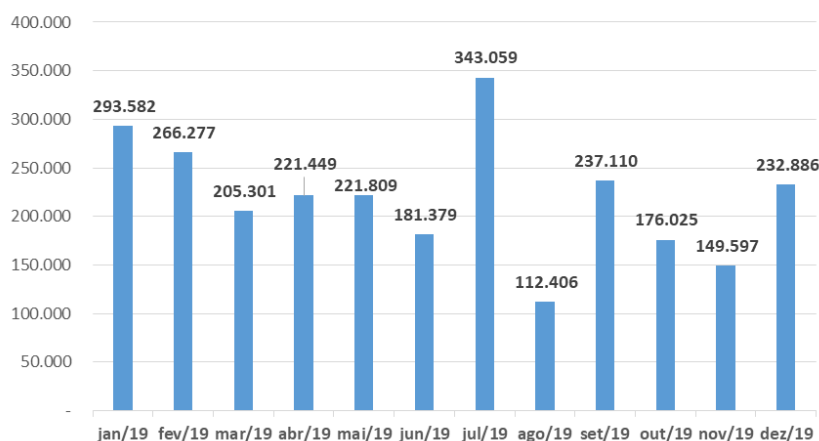

40. Os **Custos** absorveram 34% da receita líquida auferida no exercício de 2019, totalizando R\$ 908.604 (novecentos e oito mil, seiscentos e quatro reais), até dezembro de 2019.

- Em novembro de 2019, cuja a receita líquida auferida foi a menor, em comparação aos demais meses em análise, o custo foi o mais expressivo, absorvendo 98% e restando quase nenhuma margem para a absorção dos demais gastos oriundos da operação. Se faz necessário maiores esclarecimentos da Recuperanda.
  - Solicitação consta no item **III – ESCLARECIMENTOS/PENDÊNCIAS**, desde Relatório.

# LASPRO

## CONSULTORES

41. O maior gasto incorrido no exercício 2019 dá-se as **Despesas com Pessoal**, absorvendo 38% da receita líquida auferida, totalizando R\$ 1.005.412 (um milhão, cinco mil, quatrocentos e doze reais), sendo os “salários e ordenados” a alínea mais representativa, equivalente a 46% deste.

42. Observa-se na rubrica de **Alugueis e Arrendamentos** aumento significativo em dezembro de 2019, quando comparado com o mês anterior, decorrente de contabilização de R\$ 58.333 (cinquenta e oito mil, trezentos e trinta e três reais) na alínea “alugueis de imóveis”, totalizando no final do exercício de 2019, R\$ 198.250 (cento e noventa e oito mil, duzentos e cinquenta reais) de gastos dessa natureza. Se faz necessário maior esclarecimento da Recuperanda sobre valor expressivo reconhecido em alínea específica em dezembro de 2019.

- Solicitação consta no item **III – ESCLARECIMENTOS/PENDÊNCIAS**, desde Relatório.

43. As **Despesas Gerais**, totalizaram, de janeiro a dezembro de 2019, o montante de R\$ 857.391 (oitocentos e cinquenta e sete mil, trezentos e noventa e um reais), dos quais 43% refere-se a “serviços prestados por terceiros” e 23% a “matérias de uso e consumo”.

44. A **Despesa Financeira** é representada por “juros e multas”, “despesas com IOF” e “tarifas bancárias”, totalizando R\$ 54.402 (cinquenta e quatro mil, quatrocentos e dois reais), até dezembro de 2019.

45. No final do exercício de 2019 foi auferido, após a contabilização dos custos e despesas, **Prejuízo Contábil** de R\$ 394.975 (trezentos e noventa e quatro mil, novecentos e setenta e cinco reais).

- É interessante comentar que o maior gasto dessa Recuperanda, estão alocados em “Despesas com o Pessoal”, responsável por 39% do **Resultado negativo** auferido em 2019, seguido pelos “Custos” e “Despesas Gerais”.

# LASPRO CONSULTORES

Em R\$ - mensal

| Demonstração de Resultado            | ago/19           | set/19           | out/19           | nov/19           | dez/19           | Total              |
|--------------------------------------|------------------|------------------|------------------|------------------|------------------|--------------------|
| <b>Receita</b>                       | <b>139.498</b>   | <b>272.574</b>   | <b>202.854</b>   | <b>171.736</b>   | <b>297.762</b>   | <b>3.070.579</b>   |
| Serviços Prestados                   | 54.289           | 81.862           | 56.132           | 55.077           | 144.162          | 946.314            |
| Vendas de Mercadoria                 | 85.209           | 190.712          | 146.721          | 116.659          | 153.601          | 2.124.265          |
| (-) Impostos                         | - 17.706         | - 35.464         | - 26.828         | - 22.139         | - 38.280         | - 386.415          |
| (-) Devolução                        | - 9.386          | -                | -                | -                | - 26.597         | - 43.283           |
| <b>Receita Líquida</b>               | <b>112.406</b>   | <b>237.110</b>   | <b>176.025</b>   | <b>149.597</b>   | <b>232.886</b>   | <b>2.640.881</b>   |
| (-) Custos                           | - 52.427         | - 85.710         | - 69.452         | - 146.446        | - 90.508         | - 908.604          |
| <b>Resultado Bruto</b>               | <b>59.979</b>    | <b>151.400</b>   | <b>106.573</b>   | <b>3.151</b>     | <b>142.378</b>   | <b>1.732.277</b>   |
| <b>Despesas Operacionais</b>         | <b>- 178.296</b> | <b>- 212.766</b> | <b>- 196.107</b> | <b>- 175.693</b> | <b>- 208.467</b> | <b>- 2.074.455</b> |
| (-) Despesas com Pessoal             | - 76.196         | - 77.571         | - 86.653         | - 90.629         | - 97.211         | - 1.005.412        |
| (-) Aluguéis e Arrendamentos         | - 7.827          | - 7.827          | - 13.927         | - 7.827          | - 66.160         | - 198.250          |
| (-) Despesas Gerais                  | - 93.803         | - 126.711        | - 90.514         | - 76.296         | - 44.498         | - 857.391          |
| (-) Impostos e Taxas                 | -                | - 186            | - 4.542          | - 470            | - 127            | - 10.961           |
| (-) Depreciações                     | - 470            | - 471            | - 471            | - 471            | - 471            | - 2.441            |
| <b>Resultado Operacional Líquido</b> | <b>- 118.317</b> | <b>- 61.365</b>  | <b>- 89.534</b>  | <b>- 172.542</b> | <b>- 66.089</b>  | <b>- 342.178</b>   |
| <b>Resultado Financeiro</b>          | <b>- 4.464</b>   | <b>- 3.856</b>   | <b>- 3.952</b>   | <b>- 5.064</b>   | <b>- 807</b>     | <b>- 52.796</b>    |
| (-) Despesa Financeira               | - 4.625          | - 4.037          | - 4.131          | - 5.144          | - 872            | - 54.402           |
| Receita Financeira                   | 161              | 181              | 179              | 80               | 65               | 1.606              |
| <b>Resultado antes do IR/CSLL</b>    | <b>- 122.781</b> | <b>- 65.221</b>  | <b>- 93.485</b>  | <b>- 177.606</b> | <b>- 66.896</b>  | <b>- 394.975</b>   |
| <b>Resultado do exercício</b>        | <b>- 122.781</b> | <b>- 65.221</b>  | <b>- 93.485</b>  | <b>- 177.606</b> | <b>- 66.896</b>  | <b>- 394.975</b>   |

## C. Funcionários

46. Para o mês de novembro de 2019, não foram disponibilizados documentos referentes aos funcionários.

47. Foi disponibilizado para os demais meses em análise: a folha de pagamento sintética, relatórios de provisões de decimo terceiro e de férias, SEFIP, o qual teve as quantidades de colaboradores mensais compiladas no quadro abaixo:

| Funcionários | ago/19 | set/19 | out/19 | nov/19 | dez/19 |
|--------------|--------|--------|--------|--------|--------|
| Quantidade   | 10     | 10     | 10     | N/I    | 11     |

**Fonte:** GFIP / SEFIP / FOLHA

48. A análise aos balancetes mensais disponibilizados, indicam a ocorrência de pagamentos/baixas de salários a pagar, pró-labore, férias e INSS.



**D. Impostos**

49. Foram disponibilizadas, relativa ao período analisado, com exceção do mês de novembro de 2019, as apurações mensais de ICMS, ISS e Simples Nacional, que suportam os valores contabilizados, e os livros de entradas e saídas.

**III. ESCLARECIMENTOS/PENDÊNCIAS**

50. Com base nos documentos apresentados, se fazem necessárias comprovações documentais e esclarecimentos adicionais sobre os seguintes pontos:

**• MARTIN BIANCO COMÉRCIO E IMPORTAÇÃO DE MÁQUINAS E EQUIPAMENTOS LTDA**

- O extrato do mês de novembro de 2019 não foi disponibilizado, bem como nenhum outro documento constante do termo de diligência, sendo somente apresentado o balancete mensal desse período.
- Dentro da rubrica de **Outros Créditos**, existe alínea denominada “Empréstimos” para os quais não há evidência do devedor, bem como o motivo dos aumentos ocorridos.
- Controle do Imobilizado, contendo as informações das “edificações”, bem como os cálculos da depreciação.
- Dentro do período em análise, nota-se redução de 10% nas obrigações com **Fornecedores** em dezembro de 2019. Esclarecer se há correlação com o Parcelamento do ICMS, reconhecido no mesmo período. Se sim, apresentar a documentação que dê suporte ao saldo apresentado em dezembro de 2019, e em caso negativo, esclarecer o motivo da baixa contábil efetuada.
- Documentação referente ao Parcelamento do ICMS, reconhecido em dezembro de 2019.
- Em dezembro de 2019, houve baixa contábil do montante de R\$ 99.460 (noventa e nove mil, quatrocentos e sessenta reais) na rubrica de



**Empréstimos e Financiamentos.** Apresentar a documentação que suporte esse lançamento contábil.

- Nas **Despesas Administrativas e Gerais** nota-se significativo aumento no gasto mensal reconhecido em dezembro de 2019, decorrente principalmente dos “serviços prestados por terceiros”. Esclarecer o motivo desse aumento.

• **MARTIN BIANCO COMPRESSORES PEÇAS E SERVIÇOS – EIRELI**

- O extrato do mês de novembro de 2019 não foi disponibilizado, bem como nenhum outro documento constante do termo de diligência, sendo somente apresentado o balancete mensal desse período.
- Em novembro de 2019, a receita líquida auferida foi a menor, em comparação aos demais meses em análise, o custo foi o mais expressivo. Esclarecer motivo desse aumento, nos custos.
- Observa-se em **Alugueis e Arrendamentos** aumento significativo em dezembro de 2019, quando comparado com o mês anterior, decorrente de contabilização de R\$ 58.333 (cinquenta e oito mil, trezentos e trinta e três reais) na alínea “alugueis de imóveis. Apresentar a documentação que suporte a contabilização efetuada.

#### IV. CONCLUSÃO

51. As Recuperandas estão operando normalmente, apresentando em alguns meses, redução no faturamento, tendo a **Martin Bianco Comércio e Importação de Máquinas e Equipamentos Ltda.** encerrado o exercício de 2019 com resultado positivo, enquanto que a **Martin Bianco Compressores Peças e Serviços Eireli** apresenta cenário diferente, não conseguindo margem suficiente para obtenção de lucro, e consequentemente auferindo resultado negativo, sendo evidenciados pagamentos e reduções no passivo, indicando que as Recuperandas vêm liquidando parte de suas dívidas correntes e vencidas.

**V. DILIGÊNCIA**

**Data:** 29/01/20

**Local:** Via Anchieta, Km 22,5 – 129 – CEP. 09823-000- Bairro Assunção – São Bernardo do Campo - SP

**Preposto:** Pedro Roberto da Silva

52. A visita foi conduzida pela Sra. Heloise, Gerente Administrativa da empresa.

53. As obras para entrega de um novo local para a empresa Marabu Tintas Especiais foram concluídas, a mesma já está ocupando o novo espaço e pagando um valor maior pelo aluguel.

54. Com relação ao outro inquilino, a Jaguar / Land Rover, está agendada uma reunião para prorrogação do contrato por mais 03 (Três) anos.

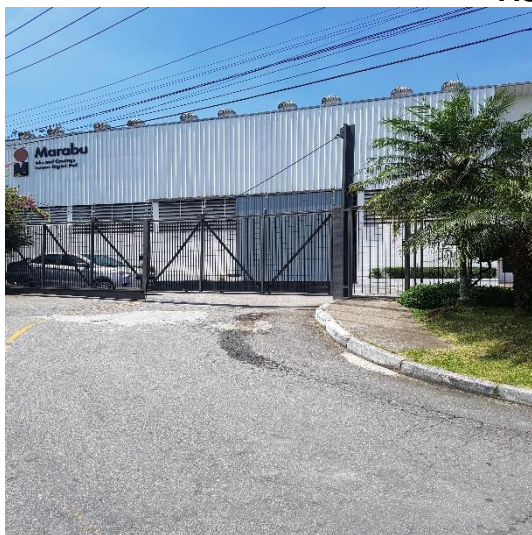
**Visão da Empresa**

**Portaria**



**Recepção**

# LASPRO

## CONSULTORES

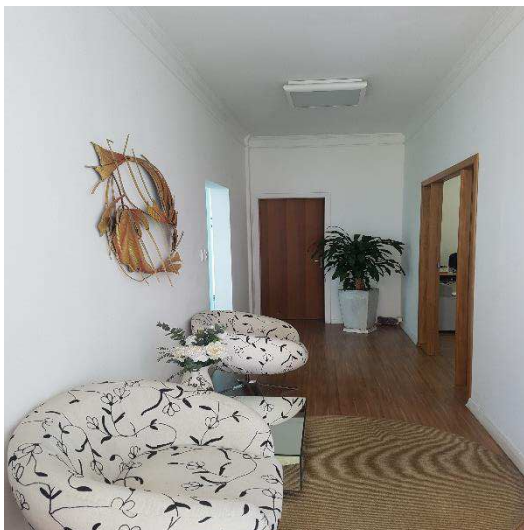

### Área Administrativa / Vendas

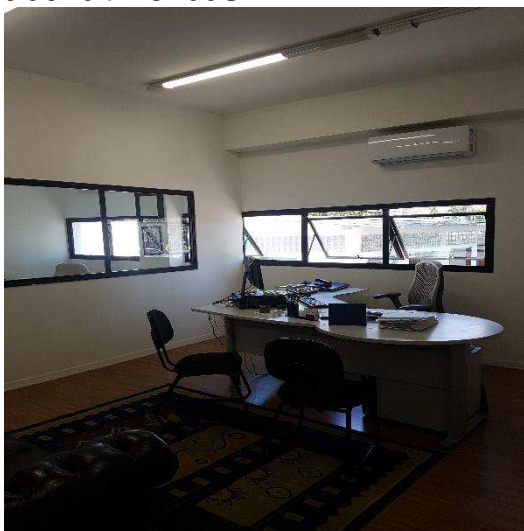
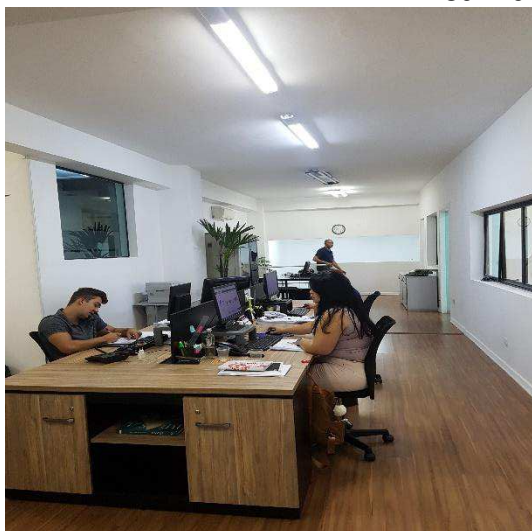

**Brasil**  
 Rua Major Quedinho, 111 - 18º andar  
 01050-030 - São Paulo  
[www.lasproconsultores.com.br](http://www.lasproconsultores.com.br)  
 Fone: +55-11-3211-3010  
 Fax: +55-11-3255-3727  
 72-936.1 MM RU JP

**Itália**  
 Edoardo Ricci Avvocati  
 Via Visconti di Modrone n° 8/10  
 20122 - Milão  
[www.edoardoricci.it](http://www.edoardoricci.it)  
 Fone: + 39-02 79 47 65  
 Fax: + 39-02 78 44 97



# LASPRO CONSULTORES

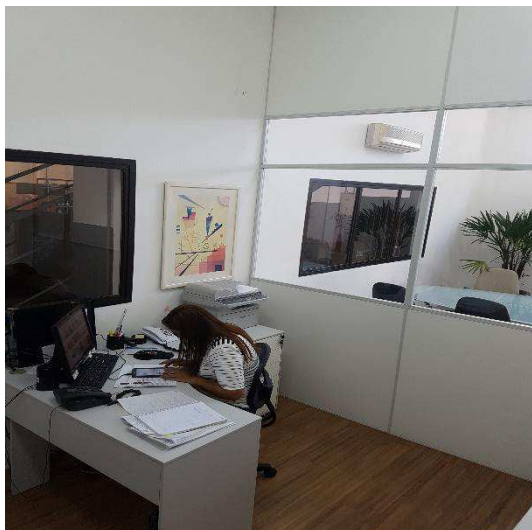

**Registrador de Ponto**



**Tecnologia da Informação**



**Sala de Reunião**

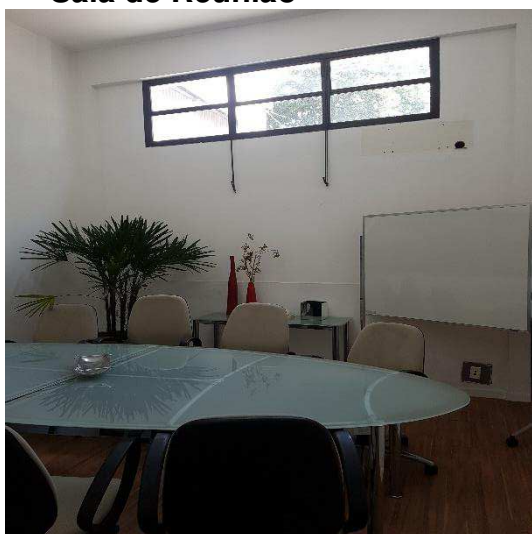

**Biblioteca**

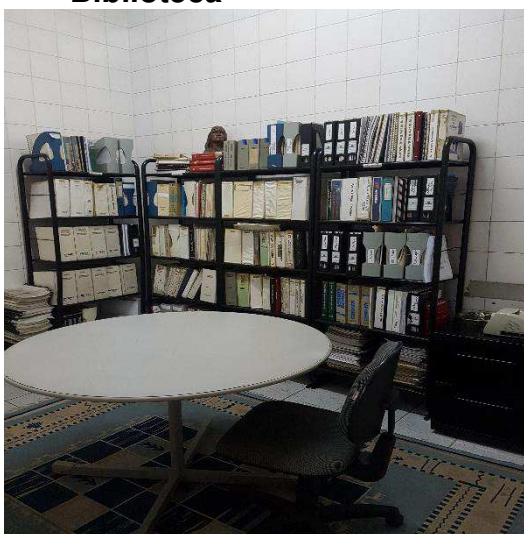

**Brasil**  
Rua Major Quedinho, 111 - 18º andar  
01050-030 - São Paulo  
[www.lasproconsultores.com.br](http://www.lasproconsultores.com.br)  
Fone: +55-11-3211-3010  
Fax: +55-11-3255-3727  
72-936.1 MM RU JP

**Itália**  
Edoardo Ricci Avvocati  
Via Visconti di Modrone n° 8/10  
20122 - Milão  
[www.edoardoricci.it](http://www.edoardoricci.it)  
Fone: + 39-02 79 47 65  
Fax: + 39-02 78 44 97



# LASPRO CONSULTORES

## Estacionamento



## Cozinha / Refeitório

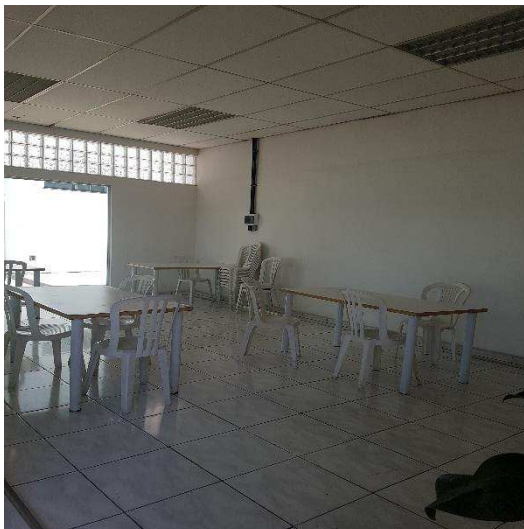

## Almoxarifado



## Produtos para Entregas

**Brasil**  
Rua Major Quedinho, 111 - 18º andar  
01050-030 - São Paulo  
[www.lasproconsultores.com.br](http://www.lasproconsultores.com.br)  
Fone: +55-11-3211-3010  
Fax: +55-11-3255-3727  
72-936.1 MM RU JP

**Itália**  
Edoardo Ricci Avvocati  
Via Visconti di Modrone n° 8/10  
20122 - Milão  
[www.edoardoricci.it](http://www.edoardoricci.it)  
Fone: + 39-02 79 47 65  
Fax: + 39-02 78 44 97



# LASPRO CONSULTORES



## Pátio – Peças / Equipamentos

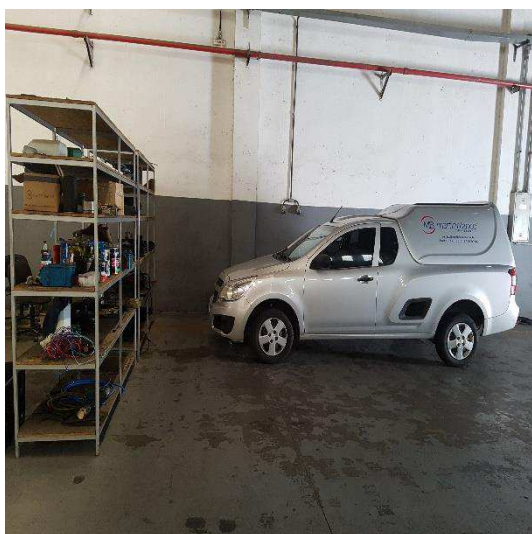

**Brasil**  
Rua Major Quedinho, 111 - 18º andar  
01050-030 - São Paulo  
[www.lasproconsultores.com.br](http://www.lasproconsultores.com.br)  
Fone: +55-11-3211-3010  
Fax: +55-11-3255-3727  
72-936.1 MM RU JP

**Itália**  
Edoardo Ricci Avvocati  
Via Visconti di Modrone n° 8/10  
20122 - Milão  
[www.edoardoricci.it](http://www.edoardoricci.it)  
Fone: + 39-02 79 47 65  
Fax: + 39-02 78 44 97



# LASPRO CONSULTORES



## Aguardando Autorização para Consertos

Brasil  
Rua Major Quedinho, 111 - 18º andar  
01050-030 - São Paulo  
[www.lasproconsultores.com.br](http://www.lasproconsultores.com.br)  
Fone: +55-11-3211-3010  
Fax: +55-11-3255-3727  
72-936.1 MM RU JP

Itália  
Edoardo Ricci Avvocati  
Via Visconti di Modrone n° 8/10  
20122 - Milão  
[www.edoardoricci.it](http://www.edoardoricci.it)  
Fone: + 39-02 79 47 65  
Fax: + 39-02 78 44 97



# LASPRO CONSULTORES



## Novo Espaço – Tintas Marabu

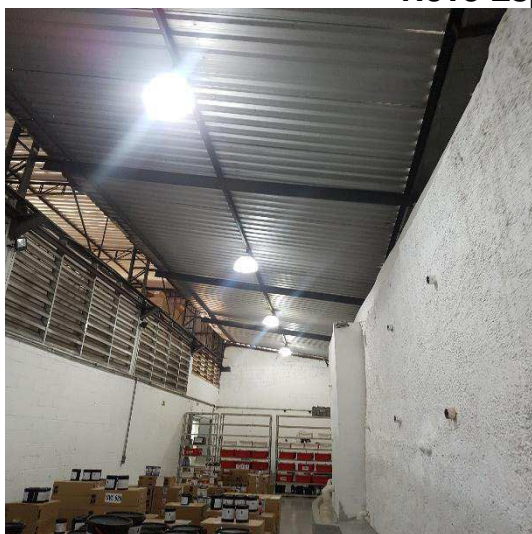

## Preposto: Pedro Roberto da Silva

Brasil  
Rua Major Quedinho, 111 - 18º andar  
01050-030 - São Paulo  
[www.lasproconsultores.com.br](http://www.lasproconsultores.com.br)  
Fone: +55-11-3211-3010  
Fax: +55-11-3255-3727  
72-936.1 MM RU JP

Itália  
Edoardo Ricci Avvocati  
Via Visconti di Modrone n° 8/10  
20122 - Milão  
[www.edoardoricci.it](http://www.edoardoricci.it)  
Fone: + 39-02 79 47 65  
Fax: + 39-02 78 44 97

# LASPRO CONSULTORES



## VI. DO ENCERRAMENTO

55. Essa Administradora informa que toda a documentação verificada para a elaboração do presente relatório encontra-se a disposição dos interessados, mediante agendamento prévio.

56. Sendo o que tinha para o momento, este Administrador Judicial se coloca a inteira disposição de Vossa Excelência, dos nobres advogados da recuperanda, dos credores, bem como do ilustre representante do Ministério Público para quaisquer esclarecimentos que se façam necessários.

Termos em que, pede deferimento.

São Paulo, 03 de fevereiro de 2020.

  
**LASPRO CONSULTORES LTDA.**  
**Administradora Judicial**  
**Oreste Nestor de Souza Laspro**  
**OAB/SP nº 98.628**