

**EXCELENTÍSSIMO SENHOR DOUTOR JUIZ DE DIREITO DA 01ª VARA CÍVEL DA
COMARCA DE MATÃO ESTADO DE SÃO PAULO.**

Recuperação Judicial

Autos nº 1002301-07.2015.8.26.0347

LASPRO CONSULTORES LTDA. neste ato representada pelo **DR. ORESTE NESTOR DE SOUZA LASPRO**, OAB/SP nº 98.628, nomeada Administradora Judicial nos autos da Recuperação Judicial em referência requerida por **BRAZILIAN WELDING INDÚSTRIA E COMÉRCIO DE MÁQUINAS LTDA.**, vem, respeitosamente, à presença de Vossa Excelência, em atenção à r. decisão de fls. 1.267/1.273, com fulcro no 22, II, “a” e “c” da Lei nº 11.101/2005 apresentar **Relatório das Atividades da Recuperanda**, referente ao período de **janeiro e fevereiro de 2020**.

Brasil
Rua Major Quedinho, 111 - 18º andar
01050-030 - São Paulo
8/10www.lasproconsultores.com.br
Fone: +55-11-3211-3010
Fax: +55-11-3255-3727

Itália
Edoardo Ricci Avvocati
Via Visconti di Modrone nº
20122 - Milão
www.edoardoricci.it
Fone: + 39-02 79 47 65
Fax: + 39-02 78 44 97

Sumário

I. INTRODUÇÃO.....	3
II. DA SITUAÇÃO ECONÔMICA - FINANCEIRA.....	3
A. Balanço Patrimonial	4
B. Demonstração do Resultado do Exercício	14
C. Funcionários.....	17
D. Impostos.....	18
III. PENDÊNCIAS.....	18
IV. CONCLUSÃO	19
V. ENCERRAMENTO	20

I. INTRODUÇÃO

1. A **BRAZILIAN WELDING INDÚSTRIA E COMÉRCIO DE MÁQUINAS LTDA**, foi constituída em 02 de junho de 2000, tendo por atividade principal, a fabricação de máquinas de solda e equipamentos de solda para comercialização em mercado nacional e internacional.

2. No ano de 2008, a empresa começou a sofrer com a concorrência de produtos asiáticos, que chegaram no mercado brasileiro com o preço final menor do que o custo de produção auferido nacionalmente. Além disso, a constante oscilação da economia brasileira, as crises políticas, bem como a falta de incentivos econômicos e/ou financiamento subsidiado pela indústria nacional para esse segmento, contribuíram para a redução do faturamento e conseqüentemente a redução do quadro de funcionários, passando a empresa a acumular dívidas tributárias e passivos financeiros elevados.

3. Em decorrência da crise vivenciada, a empresa se viu obrigada a ingressar com pedido de Recuperação Judicial em 18 de junho de 2015, visando o soerguimento, tendo seu deferimento ocorrido em 29 de junho de 2015.

II. DA SITUAÇÃO ECONÔMICA - FINANCEIRA

4. Cabe observar que as Recuperandas são as responsáveis pelo fornecimento das informações acerca de suas atividades contempladas neste Relatório inclusive sob as penas do artigo 171, da Lei 11.101/05.

5. A situação operacional é apresentada a partir dos documentos solicitados às Recuperandas conforme Termo de Diligência: **(A)** Balanço Patrimonial; **(B)** Demonstração do Resultado do Exercício; **(C)** Funcionários e **(D)** Impostos.

6. As informações que seguem foram compiladas dos balancetes mensais do período de dezembro 2019, já reportado em relatório anterior, a fevereiro de 2020, os quais foram disponibilizados pela Recuperanda.

7. Conforme análise efetuada, foi observado que os balancetes apresentam mudanças de saldos após a disponibilização dos documentos contábeis a esta Administradora Judicial, logo, utilizamos para a elaboração deste relatório os saldos atualizados contidos como saldo inicial nos demonstrativos do mês posterior.

A. Balanço Patrimonial

8. A rubrica **Disponibilidades** não apresentou variações expressivas entre os meses de janeiro e fevereiro de 2020, detendo recursos de liquidez imediata no montante de R\$ 598.491 (quinhentos e noventa e oito mil, quatrocentos e noventa e um reais) em fevereiro de 2020, decorrentes das movimentações de “caixa”, “bancos conta movimento”, “contas correntes” e “aplicações financeiras”, como segue:

- **Caixa:** representam 95% das Disponibilidades, totalizando em fevereiro de 2020, o montante de R\$ 567.108 (quinhentos e sessenta e sete mil, cento e oito reais). Salientamos que esta alínea não apresenta movimentação nos meses de análise, mantendo o saldo da última análise efetuada referente a dezembro de 2019.
- **Contas correntes:** representam 4% das Disponibilidades, totalizando fevereiro de 2020, o montante de R\$ 25.285 (vinte e cinco mil, duzentos e oitenta e cinco reais).
 - Conforme balancete analítico, esta conta apresenta a denominação de “Saúde Organizacional” e apresenta movimentação média de R\$ 200.000 (duzentos mil reais), mensalmente.

- **Bancos conta movimento:** representa 1% das Disponibilidades, totalizando em fevereiro de 2020, o montante de R\$ 5.904 (cinco mil, novecentos e quatro reais) distribuídos entre as Instituições Financeiras: Banco Sofisa, Itaú e Santander.
 - Observa-se nos balancetes analíticos a alta movimentação contábil/financeira, sendo a instituição de maior movimentação, o Banco Itaú, atingindo a movimentação média mensal de R\$ 1.320.000 (um milhão, trezentos e vinte mil reais) de entradas e saídas:

	jan/20	fev/20	Média Mensal
Saídas	1.528.888	1.112.255	1.320.571
Entradas	1.528.831	1.115.162	1.321.996

- **Aplicações financeiras:** Não apresenta valor significativo, encerrando o período em análise com o montante de R\$ 193(cento e noventa e três reais).
- Em fevereiro de 2020, foram apresentados os extratos bancários das instituições financeiras Santander e Itaú e estes estão conciliados com o Balancete de Verificação do mesmo período.

9. A rubrica **Estoques** manteve constância de valores nos meses janeiro e fevereiro de 2020, findando o período analisado com saldo de R\$ 1.139.011 (um milhão, cento e trinta e nove mil e onze reais) representado 6% do ativo total, composto da seguinte maneira:

Composição dos Estoques
Fevereiro 2020

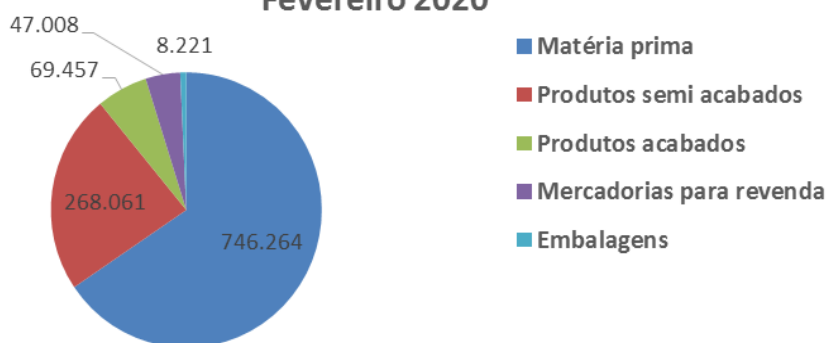

- Salientamos que foram disponibilizados relatórios suportes, quantitativos e valorizado dos estoques e os saldos estão conciliados com o Balancete de verificação referente a fevereiro de 2020.

10. Em fevereiro de 2020, a rubrica **Clientes** representa 49% do Ativo Total, perfazendo o montante de R\$ 9.397.770 (nove milhões, trezentos e noventa e sete mil, setecentos e setenta reais) apresentando crescimento de 11% no primeiro bimestre de 2020, em virtude do aumento no faturamento de janeiro de 2020.

- Foi disponibilizado relatório financeiro de contas a receber, com abertura por cliente e informações de vencidos e vincendos referentes a fevereiro de 2020, e, de acordo com as informações contidas neste relatório a Recuperanda não apresenta valores relevantes pendentes de recebimento.
- Do montante de recebíveis, R\$ 8.096.201 (oito milhões, noventa e seis mil, duzentos e um reais) encontram-se antecipados via **Duplicatas Descontadas** (passivo circulante), restando o saldo líquido de recebíveis de clientes em R\$ 1.301.569 (um milhão, trezentos e um mil, quinhentos e sessenta e nove reais).

11. Em fevereiro de 2020, a rubrica **Outros Créditos** representou 21% do Ativo Total, montando R\$ 4.005.500 (quatro milhões, cinco mil e quinhentos reais), composto da seguinte maneira:

Brasil
Rua Major Quedinho, 111 - 18º andar
01050-030 - São Paulo
8/10www.lasproconsultores.com.br
Fone: +55-11-3211-3010
Fax: +55-11-3255-3727

Itália
Edoardo Ricci Avvocati
Via Visconti di Modrone nº
20122 - Milão
www.edoardoricci.it
Fone: + 39-02 79 47 65
Fax: + 39-02 78 44 97

**Composição: Outros Créditos
Fevereiro/2020**

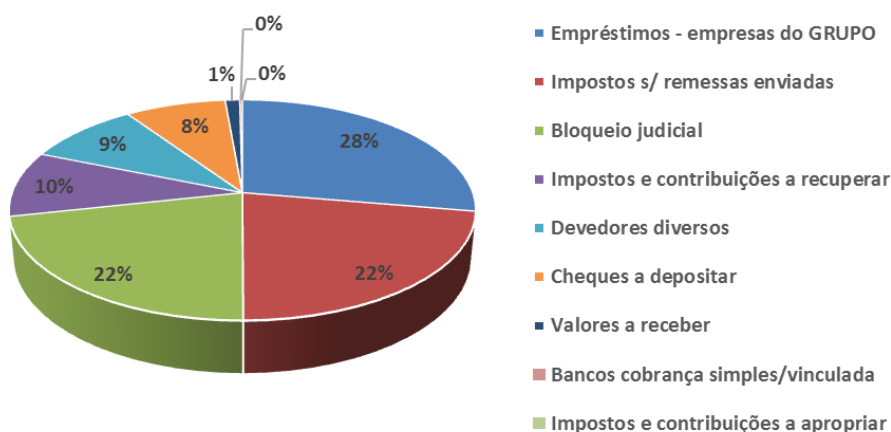

- **Empréstimos – empresas do GRUPO:** Esta alínea não apresenta movimentação significativa durante o transcorrer dos meses sob análise, totalizando R\$ 1.109.161 (um milhão, cento e nove mil, cento e sessenta e um reais) em fevereiro de 2020. Salientamos que os empréstimos registrados nesta alínea, não apresentam registros referentes à atualização monetária dos valores. Abaixo segue quadro, demonstrando o saldo em aberto e sua representatividade:

Empréstimos - empresas do GRUPO		
Empresas	fevereiro-20	%
American Welding	433.662	39%
Bambozzi Estampa	265.479	24%
Fundição Bambozz	157.522	14%
Bambozzi Fios Maç	107.634	10%
Bambozzi Produtos	87.847	8%
Agropecuária Baml	54.017	5%
Bambozzi Aotai Brç	1.500	0%
BBFB Participaçõe	1.500	0%
Total	1.109.161	100%

- **Impostos sobre remessas enviadas:** sem variações significativas, encerrou fevereiro de 2020, totalizando R\$ 891.674 (oitocentos e noventa e um mil,

seiscentos e setenta e quatro reais), dos quais 99% refere-se a ICMS s/ Remessas Enviadas.

- **Bloqueio judicial:** também não apresentou variações representativas durante o período em análise, totalizando R\$ 865.718 (oitocentos e sessenta e cinco mil, setecentos e dezoito reais) em fevereiro de 2020.
- **Devedores diversos:** esta alínea não apresenta movimentação no período sob análise, mantendo até fevereiro de 2020, o saldo de R\$ 371.867 (trezentos e setenta e um mil, oitocentos e sessenta e sete reais), sendo que 99% deste valor refere-se à alínea Shiplog Brasil Ag. De Cargas e Log Ltda, constituído em março de 2019.
- **Impostos e contribuições a recuperar:** Em fevereiro de 2020, esta alínea apresenta o saldo de R\$ 385.977 (trezentos e oitenta e cinco mil, novecentos e setenta e sete reais) dos quais, 72% está alocado na alínea Ressarcimento de IPI.
- **Cheques a depositar e valores a receber:** Esta alínea permanece sem movimentação apresentando o saldo de R\$ 372.574 (trezentos e setenta e dois mil, quinhentos e setenta e quatro reais) até fevereiro de 2020, onde 87% deste valor é referente a Bambozzi Brasil Industrial de Máquinas.

12. A rubrica **Adiantamentos**, dentro do grupo de Créditos, apresentou pequena redução de 1% entre os meses de dezembro de 2019 e fevereiro de 2020, na importância de R\$ 33.854 (trinta e três mil, oitocentos e cinquenta e quatro reais) atingindo o montante de R\$ 3.241.136 (três milhões, duzentos e quarenta e um mil, cento e trinta e seis reais) como segue abaixo:

Adiantamentos	fev/20
ADIANTAMENTOS PARA IMPORTAÇÕES	1.652.168
ADIANTAMENTOS A FORNECEDORES	1.460.726
ADIANTAMENTOS PARA AQUISIÇÃO DE BENS	91.641
ADIANT.P/PARCELAMENTO LEI 11941	22.400
ADIANT. P/PARCELAMENTO IMPOSTOS/CONTRIBUICOES	11.138
ADIANTAMENTOS A FUNCIONARIOS	3.063

13. Os recursos mantidos em **Depósitos Judiciais**, mantem até fevereiro de 2020, o saldo de R\$ 544.850 (quinhentos e quarente e quatro mil, oitocentos e cinquenta reais), composto principalmente por execuções fiscais e trabalhistas.

14. A rubrica **Imobilizado** apresentou constante decréscimo, tendo em fevereiro de 2020, o montante líquido de R\$ 69.904 (sessenta e nove mil, novecentos e quatro reais), sendo a redução causada unicamente pelo reconhecimento mensal da depreciação, vez que as **Imobilizações** mantem o saldo de R\$ 7.337.690 (sete milhões, trezentos e trinta e sete mil, seiscentos e noventa reais), dos quais 87% estão alocados na alínea “máquinas e equipamentos”.

Em R\$			
Balço Patrimonial	dez/19	jan/20	fev/20
Ativo	18.265.244	18.669.594	19.052.353
Ativo Circulante	17.589.091	17.996.325	18.381.908
Disponibilidades	581.193	575.989	598.491
Estoques	1.273.331	1.147.753	1.139.012
Créditos	15.734.567	16.272.583	16.644.405
<i>Créditos - Clientes</i>	8.449.751	9.032.051	9.397.770
<i>Outros Créditos</i>	4.009.826	4.002.074	4.005.500
<i>Adiantamentos</i>	3.274.990	3.238.458	3.241.136
Ativo Não Circulante	676.153	673.269	670.445
Depósito Judicial	544.576	544.576	544.576
Impostos e Contribuições a Apropriar	330	275	264
Imobilizado	77.546	74.717	71.904
<i>Imobilizações</i>	7.337.690	7.337.690	7.337.690
<i>Depreciação</i>	- 7.260.144	- 7.262.973	- 7.265.786
Intangível	53.702	53.702	53.702

15. A dívida total da recuperanda está representada pelas contas contábeis alocadas no Passivo Circulante e Passivo não Circulante, as quais apresentaram aumento de R\$ 809.710 (oitocentos e nove mil, setecentos e dez reais) no primeiro bimestre de 2020, quando montou R\$ 121.584.600 (cento e vinte e um milhões, quinhentos e oitenta e quatro mil e seiscentos reais).

16. Do endividamento de fevereiro de 2020, a rubrica **Desconto de Duplicatas**, montando R\$ 8.096.201 (oito milhões, noventa e seis mil e duzentos e um reais), já foi comentada quando da análise dos recebíveis de *Clientes*, vez que se refere a duplicatas/boletos de recebimento futuro que são vendidas a instituições financeiras, por menor valor, a fim de antecipar seus recebíveis, indicando que a Recuperanda vem realizando manobras financeiras a fim de manter a operação.

17. As dívidas de maior representatividade apuradas no período de análise, são:

- **Salários e Encargos Sociais:** representando 30% do endividamento total da Recuperanda em fevereiro de 2020, manteve estabilidade no período sob análise, apresentando o saldo devedor em fevereiro de 2020 de R\$ 36.947.982 (trinta e seis milhões, novecentos e quarenta e sete mil, novecentos e oitenta e dois reais), dos quais, 67% referem-se a dívidas Previdenciárias. Segue gráfico demonstrativo:

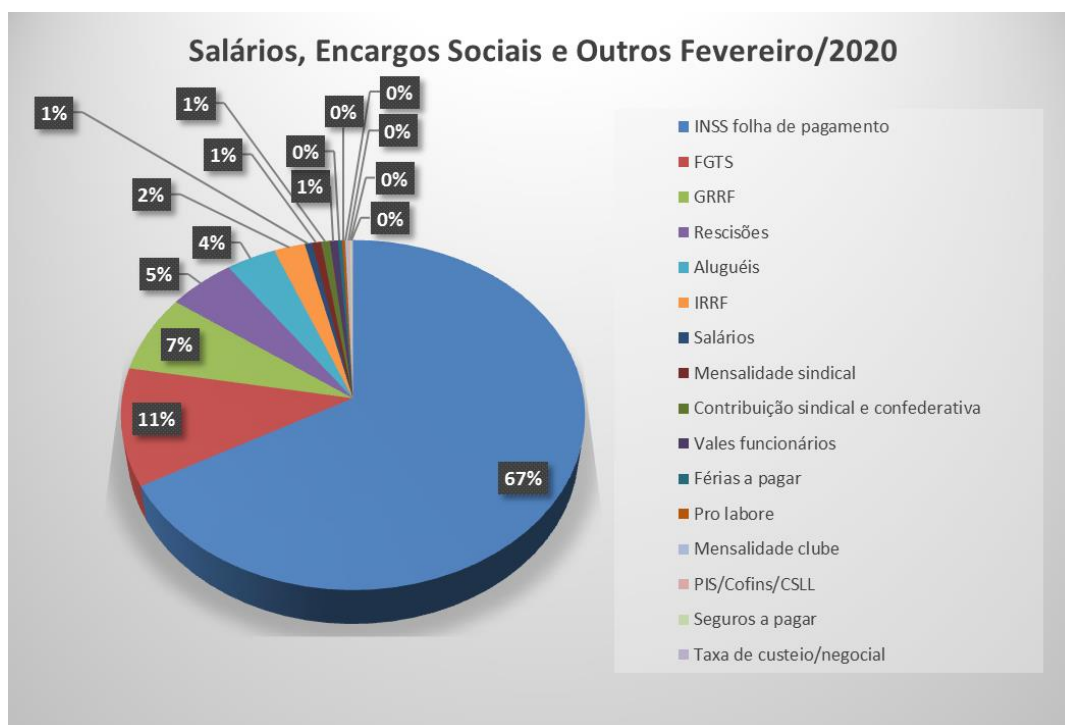

- Ademais, existem outras rubricas tratadas em separado, quais sejam:
 - **INSS Retido na Fonte** no montante de R\$ 42.157 (quarenta e dois mil, cento e cinquenta e sete reais) em fevereiro de 2020, que, por ausência de recolhimento, encontra-se em constante acréscimo;
 - **FGTS Parcelado**: mantendo o saldo devedor de R\$ 1.188 (mil, cento e oitenta e oito reais), em virtude da ausência de quitação; além dos
 - **Processos Trabalhistas a Pagar**, montando R\$ 4.917.391 (quatro milhões, novecentos e dezessete mil, trezentos e noventa e um reais) em fevereiro de 2020.
- O endividamento tributário, constituído pelas rubricas: **Obrigações Fiscais, Impostos Sobre Remessas Recebidas, Parcelamento de Impostos, Parcelamento de ICMS – ST, Parcelamento de IRRF, Parcelamento de IRRF e Dívidas Ativa**, em contas de curto e longo prazo, que em fevereiro de 2020 somam R\$ 37.065.885 (trinta e sete milhões, sessenta e cinco mil oitocentos e oitenta e cinco reais) em fevereiro de 2020, representando 30% do total de dívidas, tendo acrescido R\$ 140.780 (cento e quarenta mil, setecentos e oitenta reais) no primeiro bimestre de 2020, indicando ausência de quitação dos tributos, principalmente quanto as rubricas de *Obrigações Fiscais e Parcelamento de ICMD-ST*.
- Empréstimos de origem Bancária e de Partes Relacionadas, constituídos pelas rubricas: **Bancos Adiantamento Exportação, Instituições Financeiras, Banco Conta Movimento e Empréstimos Empresas do Grupo**, em fevereiro de 2020, representam 16% do endividamento de total, montando R\$ 19.132.262 (dezenove milhões, cento e trinta e dois mil, duzentos e sessenta e dois reais), tendo apresentado aumento de R\$ 204.025 (duzentos e quatro mil e vinte e cinco reais) no mês de janeiro de 2020, quando foi recebido tal montante de empresas coligadas. Salientamos que as rubricas mencionadas não apresentam atualização monetária no período analisado.

- Representando 8% das dívidas totais de fevereiro de 2020, as obrigações com **Fornecedores** apresentaram gradativo decréscimo nos últimos meses, com pico em fevereiro de 2020, quando decresceu 4% na importância de R\$ 389.451 (trezentos e oitenta e nove mil, quatrocentos e cinquenta e um reais), indicando maior volume de liquidação de dívidas anteriores do que compras a prazo, totalizando o saldo devedor de R\$ 9.220.605 (nove milhões, duzentos e vinte mil, seiscentos e cinco reais).
 - Não foi disponibilizado relatório financeiro com abertura por fornecedor para correlação com o saldo apresentado.

18. Com **Patrimônio Líquido** a descoberto, decorrente de resultados negativos obtidos, totalizou R\$ 102.532.248 (cento e dois milhões, quinhentos e trinta e dois mil, duzentos e quarenta e oito reais) em fevereiro de 2020, em decorrência do **Prejuízo Acumulado** de R\$ 108.396.248 (cento e oito milhões, trezentos e noventa e seis mil, duzentos e quarenta e oito reais).

LASPRO

CONSULTORES

Em R\$

Balanco Patrimonial	dez/19	jan/20	fev/20
Passivo	18.265.244	18.669.594	19.052.353
Passivo Circulante	93.453.144	94.050.395	94.262.854
Fornecedores	9.674.694	9.619.057	9.220.605
Salários/Encargos Sociais/Outro	36.882.175	36.882.213	36.947.982
Obrigações Fiscais	9.216.806	9.257.034	9.356.692
Duplicatas Descontadas	7.228.317	7.609.029	8.096.201
Impostos S/ Remessas Recebidas	312.498	320.428	326.136
INSS Retido na Fonte	40.757	42.140	42.157
Comissões a Pagar	288.592	289.920	278.045
Adiantamento de Clientes	36.041	36.041	36.041
Credores Diversos	5.135.426	5.128.426	5.103.093
Bancos - Adiant. Exportação	496.795	496.795	496.795
Instituições Financeiras	1.743.497	1.743.497	1.743.497
Parcelamento de Impostos	68.942	68.942	53.651
Bancos - Contas Movimento	4.911.930	4.911.930	4.911.930
Empréstimos - Empresas do Grupo	11.776.016	11.980.041	11.980.041
Parcelamentos de ICMS - ST	4.460	8.532	8.532
FGTS Parcelados	1.188	1.188	1.188
Processos Trabalhistas A Pagar	4.918.391	4.917.891	4.917.391
Parcelamento de IRRF	653	653	873
Apropriação	715.967	736.638	743.749
Passivo Não Circulante	27.321.746	27.321.746	27.321.746
Parcel. De Impostos	375.826	375.826	375.826
Divida Ativa	26.945.920	26.945.920	26.945.920
Patrimônio Líquido	- 102.509.645	- 102.702.547	- 102.532.248
Capital	5.864.000	5.864.000	5.864.000
Reservas	- 107.413.016	- 108.387.766	- 108.387.766
Resultado Do Exercício	- 960.629	- 178.781	- 8.482

19. Com base nos dados patrimoniais apresentados, podemos calcular os indicadores de liquidez, que se manteve estável em janeiro de 2020 e com pequena melhora em fevereiro de 2020, porém, demonstrando índices inferiores aos satisfatórios, como segue:

- **Liquidez Corrente** não apresentou variação relevante, apontando situação insatisfatória em todo o período em análise, encerrando fevereiro de 2020, com capacidade de quitação de R\$ 0,20 (vinte centavos de real) para cada real

Brasil
Rua Major Quedinho, 111 - 18º andar
01050-030 - São Paulo
8/10www.lasproconsultores.com.br
Fone: +55-11-3211-3010
Fax: +55-11-3255-3727

Itália
Edoardo Ricci Avvocati
Via Visconti di Modrone nº
20122 - Milão
www.edoardoricci.it
Fone: + 39-02 79 47 65
Fax: + 39-02 78 44 97

devido em obrigação com vencimento em curto prazo ao utilizar os seus ativos disponíveis e realizáveis em mesmo período.

- A **Liquidez Geral** também aponta situação insatisfatória, tendo em vista que o seus disponíveis e realizáveis em curto e longo prazo são suficientes para liquidar apenas R\$ 0,15 (quinze centavos de real) de cada real devido em fevereiro de 2020.

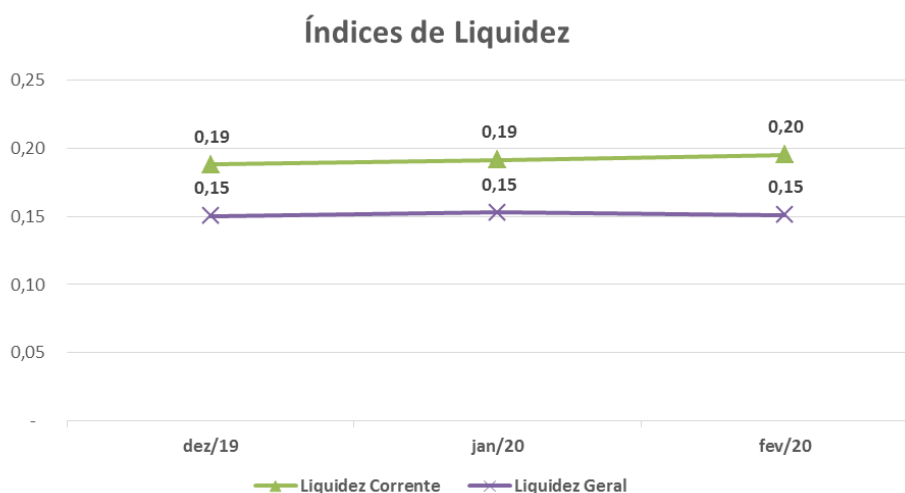

B. Demonstração do Resultado do Exercício

20. A **Receita Acumulada** no primeiro bimestre de 2020, monta R\$ 2.187.393 (dois milhões, cento e oitenta e sete mil, trezentos e noventa e três reais), obtido de forma linear, resultando média mensal de faturamento próximo a R\$ 1,1 milhão (um milhão e cem mil reais), relativo à comercialização de produtos, industrializações e prestação de serviços.

- Nota-se que a média realizada no primeiro bimestre de 2020 se fez 43% superior ao faturamento realizado em dezembro de 2019, montando R\$ 770.718 (setecentos e setenta mil, setecentos e dezoito reais), no entanto, 30% inferior à média mensal realizada no exercício de 2019, que foi superior a R\$ 1,5 milhão (um milhão e quinhentos mil reais).

- A receita em 2020 se fez constituída principalmente pelas Industrializações representando 62% do faturamento e pelas Comercializações, representando 38%, logo a Prestação de Serviços e Demais Receitas Operacionais não atingiram margem significativa.

21. As **Deduções** referem-se às Devoluções e aos Impostos Incidentes sobre a operação, totalizando em fevereiro de 2020 o valor acumulado de R\$ 505.650 (quinhentos e cinco mil, seiscentos e cinquenta reais), equivalente a 23% da Receita bruta auferida, resultando na **Receita Líquida** acumulado no primeiro bimestre de 2020 de R\$ 6.056.528 (seis milhões, cinquenta e seis mil, quinhentos e vinte e oito reais).

22. Os **Custos** consomem 48% da Receita Bruta do período analisado, janeiro e fevereiro de 2020, somando R\$ 1.039.873 (um milhão, trinta e nove mil, oitocentos e setenta e três reais), sendo o maior gasto incorrido, dos quais 99% referem-se a gastos com industrialização.

- Importante apresentar que em fevereiro de 2020, os custos se fizeram 48% menores que em janeiro de 2020.

23. As **Despesas Operacionais** são responsáveis pela absorção de 25% da Receita Bruta auferida no primeiro bimestre de 2020, sendo representada por Despesas Administrativas, Despesas Comerciais e Outras Contas/Ajustes, somando R\$ 549.211 (quinhentos e quarenta e nove mil, duzentos e onze reais). Salientamos:

- **Despesas Administrativas**, acumulando até fevereiro de 2020 o montante de R\$ 259.760 (duzentos e cinquenta e nove mil, setecentos e sessenta reais), relativos principalmente a gastos contratação de serviços terceirizados:

LASPRO

CONSULTORES

Despesas Administrativas	259.760	%
SALÁRIOS	36.005	14%
DESPESAS GERAIS	73.838	28%
HONORARIOS PROFISSIONAIS - PJ	108.120	42%
SERVIÇOS DE TERCEIROS	41.796	16%

- **Despesas Comerciais** somam em fevereiro de 2020, R\$ 286.274 (duzentos e oitenta e seis mil, duzentos e setenta e quatro reais), relativos principalmente a gastos com profissionais da área comercial e seu comissionamento:

Despesas Comerciais	286.274	%
SALÁRIOS	138.019	48%
DESPESAS GERAIS	18.783	7%
FRETES E CARRETOS	40.291	14%
DESPESAS COM VIAGENS	41.900	15%
COMISSÕES	47.281	17%

24. A rubrica **Despesas Financeiras** apresenta saldo acumulado em fevereiro de 2020 de R\$ 101.141 (cento e um mil, cento e quarenta e um reais), decorrente principalmente a despesas com antecipação de recebíveis.

25. O **Resultado do Exercício**, acumulado entre janeiro e fevereiro de 2020, apresenta-se deficitário, com **Prejuízo Contábil** de R\$ 8.482 (oito mil, quatrocentos e oitenta e dois reais), dado principalmente ao elevado gasto com serviços de terceiros, honorários profissionais e despesas com antecipação de recebíveis.

- Importante apresentar que o mês de fevereiro de 2020, isoladamente, se fez superavitário, tendo realizado **Lucro Contábil** de R\$ 180.969 (cento e oitenta mil, novecentos e sessenta e nove reais), em virtude da redução nos custos incorridos no período.

Brasil
Rua Major Quedinho, 111 - 18º andar
01050-030 - São Paulo
8/10www.lasproconsultores.com.br
Fone: +55-11-3211-3010
Fax: +55-11-3255-3727

Itália
Edoardo Ricci Avvocati
Via Visconti di Modrone nº
20122 - Milão
www.edoardoricci.it
Fone: + 39-02 79 47 65
Fax: + 39-02 78 44 97

Em R\$ - mensal

Demonstração do Resultado	dez/19	jan/20	fev/20	2020
Receitas Operacionais Bruta	770.718	1.083.510	1.103.884	2.187.393
Receita - Industrialização	581.564	940.980	419.725	1.360.704
Mercado Interno	581.564	940.980	419.725	1.360.704
Receita - Comercialização	188.868	141.132	683.406	824.538
Mercado Interno	188.868	109.359	683.406	792.766
Mercado Externo	-	31.773	-	31.773
Receita - Serviços	286	1.398	752	2.150
Mercado Interno	286	1.398	752	2.150
Outras receitas operacionais	-	0	1	-
Deduções	- 155.371	- 227.299	- 278.351	- 505.650
(-) Deduções - Industrialização	- 112.514	- 206.180	- 153.859	- 360.039
(-) Deduções - Comercialização	- 42.829	- 21.106	- 124.422	- 145.528
(-) Deduções - Serviços	- 28	- 13	- 71	- 83
Receita Líquida	615.347	856.211	825.533	1.681.743
Custo de vendas	- 1.146.480	- 685.961	- 353.911	- 1.039.873
Industrialização	- 1.131.860	- 673.907	- 358.123	- 1.032.030
Mercadoria vendida	- 14.620	- 12.055	- 4.212	- 7.843
Lucro Operacional Bruto	- 531.134	170.250	471.622	641.870
Despesas Operacionais	- 299.981	- 302.980	- 246.231	- 549.211
Despesas administrativas	- 164.795	- 144.961	- 114.799	- 259.760
Despesas comerciais	- 135.310	- 158.019	- 128.255	- 286.274
Outras contas/ajustes	123	-	- 3.177	- 3.177
Resultado Financeiro	- 101.767	- 56.719	- 44.422	- 101.141
Despesas Financeiras	- 101.767	- 56.719	- 44.422	- 101.141
Lucro/Prejuízo Acumulado	- 932.882	- 189.449	180.969	- 8.482

C. Funcionários

26. Foram disponibilizados: Folha de Pagamento de funcionários para os meses de janeiro e fevereiro de 2020, além de:

- Provisão de 13º Salário: Saldo conciliado com o saldo contábil.
- Provisão de Férias: Apresenta pequenas variações quando confrontado com o saldo contábil, relativo as férias fracionadas entre os meses, cenário comum as contabilizações.

27. Com base nas informações apresentadas no Relatório de Folha de Pagamento referente aos meses de janeiro e fevereiro de 2020, pode-se constatar que o quadro de colaboradores manteve-se estável, apresentando

57 colaboradores, após a contratação de 2 novos funcionários no início do exercício corrente.

- Salientamos que não foi enviado a esta Administradora Judicial o Caged com a movimentação de funcionários.



D. Impostos

28. Sobre os impostos, não foram disponibilizados nenhum documento e/ou informação complementar para a data base sob análise, bem como não há evidências de que as quitações estejam sendo feitas com regularidade.

III. PENDÊNCIAS

29. Não foram disponibilizados, em atendimento ao termo de diligência, para os últimos meses, os seguintes documentos:

- Guias de recolhimento de todos os impostos e contribuições sociais.
- Relação de contas a pagar.
- Relação de contas a receber.
- Caged.

IV. CONCLUSÃO

30. Observa-se dentro do período analisado, que a **BRAZILIAN WELDING INDÚSTRIA E COMÉRCIO DE MÁQUINAS LTDA** vem operando normalmente, tanto na comercialização, quanto na industrialização e prestação de serviços, onde 98% de sua operação estão concentradas em atendimento ao mercado interno.

31. Nos últimos meses a Recuperanda apresenta melhora em seu resultado, realizando superávit operacional no mês de fevereiro de 2020, porém, de acumulada no primeiro bimestre de 2020, mantém resultado deficitário, devido ao alto custo operacional, além do impacto das despesas financeiras, relacionados principalmente a antecipação de recebíveis.

V. ENCERRAMENTO

32. Essa Administradora informa que toda a documentação verificada para a elaboração do presente relatório encontra-se a disposição dos interessados, mediante agendamento prévio.

33. Sendo o que tinha para o momento, este Administrador Judicial se coloca a inteira disposição de Vossa Excelência, dos nobres advogados das Recuperandas, dos credores, bem como do ilustre representante do Ministério Público para quaisquer esclarecimentos que se façam necessários.

Termos em que, pede deferimento.

São Paulo, 22 de abril de 2020.

LASPRO CONSULTORES LTDA.
Administradora Judicial
Oreste Nestor de Souza Laspro
OAB/SP nº 98.628