

**EXCELENTÍSSIMO SENHOR DOUTOR JUIZ DE DIREITO DA 1ª VARA CÍVEL DA  
COMARCA DE RIBEIRÃO PRETO, ESTADO DE SÃO PAULO,**

**Recuperação Judicial**

**Processo nº 1091603-41.2017.8.26.0100**

**LASPRO CONSULTORES LTDA**, neste ato representada pelo **DR. ORESTE NESTOR DE SOUZA LASPRO**, nomeada Administradora Judicial nos autos da Recuperação Judicial em epígrafe, requerida por **WISEU VEÍCULOS LTDA** e **POSTO VILAGE PORTUGAL LTDA**, vem respeitosamente, à presença de Vossa Excelência, com fulcro no artigo 22, II, “a” e “c” da Lei nº 11.101/2005 apresentar **Relatório das Atividades da Recuperanda**, referente ao **segundo Semestre de 2019**, do **POSTO VILAGE PORTUGAL LTDA**, e de **Abril a Setembro de 2019**, da **WISEU VEÍCULOS LTDA**.

961.1 GP / CB

1

Brasil  
Rua Major Quedinho, 111 - 18º andar  
01050-030 - São Paulo  
8/10www.lasproconsultores.com.br  
Fone: +55-11-3211-3010  
Fax: +55-11-3255-3727

Itália  
Edoardo Ricci Avvocati  
Via Visconti di Modrone nº  
20122 - Milão  
www.edoardoricci.it  
Fone: + 39-02 79 47 65  
Fax: + 39-02 78 44 97

## Sumário

I. INTRODUÇÃO .....	3
II. SITUAÇÃO ECONOMICO-FINANCEIRA.....	3
II.1. – VISEU VEÍCULOS LTDA .....	4
A. Balanço Patrimonial .....	4
B. Demonstração de resultado do exercício.....	7
C. Funcionários.....	8
II.2. AUTO POSTO VILAGE LTDA.....	8
A. Balanço Patrimonial .....	8
B. Demonstração de resultado do exercício.....	13
C. Funcionários.....	15
D. Impostos.....	16
E. Demais Relatórios.....	16
III. DILIGÊNCIA .....	16
IV. PENDÊNCIAS .....	20
V. CONCLUSÃO.....	20
VI. ENCERRAMENTO .....	21

## I. INTRODUÇÃO

1. A empresa **WISEU VEICULOS LTDA** foi constituída em 15 de junho de 1993, tendo por objeto social, o comercio varejista de automóveis, caminhonetes e utilitários usados.

2. A empresa **POSTO VILLAGE PORTUGAL LTDA** foi constituída em 08 de outubro de 2001, com o objetivo do comercio varejista de combustíveis para veículos automotores.

3. As empresas Viseu Veículos e Posto Village Portugal, constituem o **Grupo Viseu**, que, por dificuldades financeiras, realizou o pedido de recuperação judicial aos 14 de setembro de 2017 que teve o deferimento em 23 de novembro de 2017.

## II. SITUAÇÃO ECONOMICO-FINANCEIRA

4. Cabe observar que as Recuperandas são as responsáveis pelo fornecimento das informações acerca de suas atividades contempladas neste Relatório inclusive sob as penas do artigo 171, da Lei 11.101/05.

5. A situação operacional é apresentada a partir dos documentos solicitados às Recuperandas conforme Termo de Diligência: **(A)** Balanço Patrimonial; **(B)** Demonstração do Resultado do Exercício; **(C)** Funcionários e **(D)** Impostos.

6. As informações que seguem foram compiladas dos balancetes disponibilizados pela recuperanda, do **POSTO VILLAGE PORTUGAL LTDA**, foi disponibilizado o primeiro semestre de 2019, já apresentado anteriormente,

ao segundo semestre de 2019, e da **WISEU VEÍCULOS LTDA**, de março de 2019, já apresentado anteriormente, a setembro de 2019.

## II.1. – WISEU VEÍCULOS LTDA

7. Não foram apresentados documentos relativos ao período de outubro a dezembro de 2019, reportando informações de março de 2019, já apresentada em relatório anterior, a setembro de 2019.

### A. Balanço Patrimonial

8. O ativo total não apresentou movimentação no período analisado, se mantendo com os valores descritos a seguir:

- **Disponível** mantém o valor de R\$ 1.311 (um mil e trezentos e onze reais), em dezembro de 2019.
- **Estoques** houve a manutenção de R\$ 336.500 (trezentos e trinta e seis mil e quinhentos reais), estando a ausência de movimentação, condizente com a demonstração de resultados, que não aponta faturamento durante o período.
- No ativo não circulante, houve a permanência de R\$ 6.662 (seis mil, seiscentos e sessenta e dois reais) contabilizados como **Créditos e Valores**, onde 51% referem-se a consórcios e 49% a previdência privada.

Em R\$

Balanco Patrimonial em:	mar/19	set/19
<b>Ativo</b>	<b>344.473</b>	<b>344.473</b>
<b>Circulante</b>	<b>337.811</b>	<b>337.811</b>
Disponivel	1.311	1.311
Estoques	336.500	336.500
<b>Não Circulante</b>	<b>6.662</b>	<b>6.662</b>
Créditos e Valores	6.662	6.662

9. Durante o período analisado, houve a manutenção do saldo de R\$ 800 (oitocentos reais) registrados na rubrica **fornecedores**, referentes a honorários a pagar.

10. As **Obrigações Tributárias** não apresentaram movimentação no período em análise, tendo em setembro de 2019, saldo devedor de R\$ 1.924 (um mil, novecentos e vinte e quatro reais). No gráfico abaixo estão demonstradas as porcentagens dos impostos que compõem essa rubrica.

**Obrigações Tributarias Set/2019(%)**

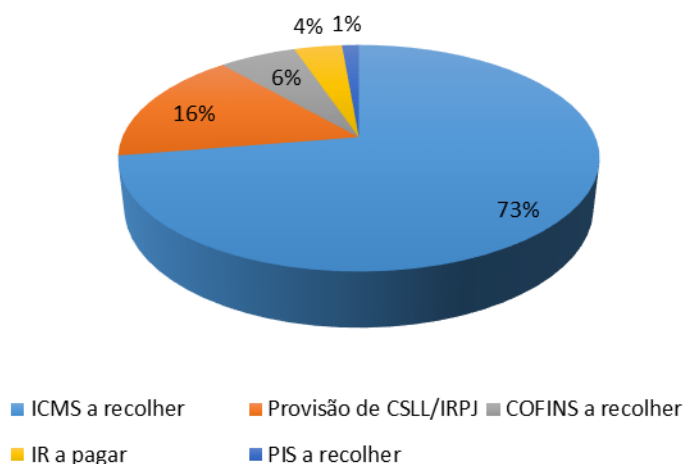

11. Sem apresentar movimentação no período analisado, as **Obrigações Trabalhistas** encerraram setembro de 2019, montando R\$ 58.090 (cinquenta e oito mil e noventa reais).

- Houve a manutenção do saldo de R\$ 13.133 (treze mil, cento e trinta e três reais) referente a **Parcelamento** de INSS em longo prazo.

12. Os **Empréstimos e Financiamentos** representaram, em média, 88% do endividamento do período analisado, referindo-se principalmente a empréstimos realizados pela diretoria. A Recuperanda encerrou setembro de 2019 contabilizando saldo devedor de R\$ 551.432 (quinhentos e cinquenta e um mil quatrocentos e trinta e dois reais).

13. Até setembro de 2019, a recuperanda auferiu **Prejuízo Acumulado** de R\$ 330.905 (trezentos e trinta mil, novecentos e cinco reais), consumindo o capital social, apresentando **Patrimônio Líquido descoberto** em R\$ 280.905 (duzentos e oitenta mil, novecentos e cinco reais).

Em R\$		
Balanco Patrimonial em:	mar/19	set/19
<b>Passivo</b>	<b>344.473</b>	<b>344.473</b>
<b>Circulante</b>	<b>612.245</b>	<b>612.245</b>
Fornecedores	800	800
Obrigações Tributárias	1.924	1.924
Obrigações Trabalhistas	58.090	58.090
Empréstimos e Financiamentos	551.432	551.432
<b>Não Circulante</b>	<b>13.133</b>	<b>13.133</b>
Parcelamentos	13.133	13.133
<b>Patrimonio Liquido</b>	<b>- 280.905</b>	<b>- 280.905</b>
Capital Social	50.000	50.000
Lucro/Prejuizo Acumulado	- 276.192	- 276.192
<b>Lucro/Prejuizo do Periodo</b>	<b>- 54.713</b>	<b>- 54.713</b>

14. Os **Índices de Liquidez** não apresentaram movimentação no período analisado, tendo em setembro de 2019, liquidez de R\$ 0,55 (cinquenta e cinco centavos de real) para cada R\$ 1,00 (um real) devido, em ambos índices, uma vez que a diferença entre eles é que o segundo considera os ativos e passivos não circulantes no cálculo, e nesse caso, a Recuperanda possui um saldo irrelevante em ambos.

Indicadores	mar/19	set/19
Liquidez Corrente	0,55	0,55
Liquidez Geral	0,55	0,55

#### B. Demonstração de resultado do exercício

15. No período analisado, a Recuperanda não obteve receita, sendo assim, o **Resultado do Exercício** reflete o montante de **Despesas Operacionais**, que se refere a encargos trabalhistas, pró-labore e contratação de serviços terceirizados, apresentando:

- De janeiro a setembro de 2019, auferiu R\$ 54.713 (cinquenta e quatro mil, setecentos e treze reais) em **Prejuízos**.

Em R\$

Demonstração do resultado	mar/19	set/19	Acumulado 2019
<b>Despesas Operacionais</b>	- 54.713	- 54.713	- 54.713
<i>(-) Despesas Operacionais</i>	- 54.713	- 54.713	- 54.713
<b>Resultado Operacional</b>	- 54.713	- 54.713	- 54.713
<b>Resultado Financeiro</b>	-	-	-
<b>Receitas/Despesas Não Operacionais</b>	-	-	-
<b>Resultado antes do IRPJ e CSLL</b>	- 54.713	- 54.713	- 54.713
<i>(-) IRPJ e CSLL</i>	-	-	-
<b>Resultado do Período</b>	- 54.713	- 54.713	- 54.713

### C. Funcionários

16. Não foi disponibilizado, informações sobre funcionários para o período analisado.

## II.2. AUTO POSTO VILAGE LTDA

### A. Balanço Patrimonial

17. As **Disponibilidades** apresentaram redução de 8% no período analisado, montando a importância de R\$ 63.197 (sessenta e três mil, cento e noventa e sete reais), em dezembro de 2019, segregados da seguinte forma:

- Aplicações Financeiras: representando 94% da rubrica, finalizou o segundo semestre de 2019 com saldo de R\$ 59.537 (cinquenta e nove mil, quinhentos e trinta e sete reais).
- Caixa e Conta Corrente: conjuntamente encerraram o segundo semestre de 2019 com o montante de R\$ 3.659 (três mil, quinhentos e noventa e oito reais).

- Não foi disponibilizado extratos bancários, não sendo possível confrontar com os valores registrados na contabilidade.

18. No período analisado, os créditos recebíveis de **Clientes** apresentaram aumento de 9%, quando montou R\$ 15.507 (quinze mil, quinhentos e sete reais), no final do exercício de 2019.

19. Durante os meses abrangidos por esta análise, a rubrica **Adiantamento a Fornecedores**, foi integralmente baixada.

20. O **Estoque** é composto por mercadorias para revenda, apresentando constante oscilação no período analisado, encerrando o segundo semestre de 2019 com redução de 28%, montando o total de R\$ 28.935 (vinte e oito mil, novecentos e trinta e cinco reais).

- Não foram disponibilizados os controles gerenciais, que sustente o saldo contábil apresentado.

21. Não apresentando movimentação durante os meses analisados, a rubrica **Consórcio** manteve o saldo de R\$ 131.719 (cento e trinta e um mil, setecentos e dezenove reais) até dezembro de 2019.

22. Representando 64% do ativo total a rubrica de **Créditos Interligados**, manteve o saldo de R\$ 920.271 (novecentos e vinte mil, duzentos e setenta e um reais), em dezembro de 2019, não apresentando variação no período analisado.

23. Não houve baixas e nem aquisições no **Imobilizado/Intangível** durante o segundo semestre de 2019, mantendo o saldo de R\$ 288.837 (duzentos e oitenta e oito mil, oitocentos e trinta e sete reais), indicando

que houve o reconhecimento da **Depreciação**, montando, o imobilizado líquido de R\$ 279.676 (duzentos e setenta e nove mil, seiscentos e setenta e seis reais), em dezembro de 2019.

Em R\$		
Balanco Patrimonial em:	1º Semestre	2º Semestre
<b>Ativo</b>	<b>1.466.522</b>	<b>1.448.307</b>
<b>Circulante</b>	<b>127.999</b>	<b>110.298</b>
Disponível	68.426	63.197
Clientes	14.291	15.507
Adiantamento a Fornecedores	2.197	-
Empréstimo a Funcionários	50	50
Impostos a Recuperar	2.890	2.542
Estoques	40.146	28.935
Debito bloqueio judicial	-	67
<b>Não Circulante</b>	<b>1.338.522</b>	<b>1.338.009</b>
Titulos e valores mobiliarios	6.342	6.342
Consortio	131.719	131.719
Creditos interligados	920.271	920.271
<b>Imobilizado/Intangivel</b>	<b>280.190</b>	<b>279.676</b>
<i>Bens em uso</i>	<i>288.837</i>	<i>288.837</i>
<i>(-) Depreciação</i>	<i>- 8.648</i>	<i>- 9.161</i>

24. Os **Fornecedores** apresentaram redução de 69% no período analisado, acumulando o montante de R\$ 62.471 (sessenta e dois mil, quatrocentos e setenta e um reais), em dezembro de 2019, dos quais 68% se referem a Fornecedores Origem “Contabilidade” e os outros 32% se referem a Fornecedores Origem “Escrita Fiscal”, conforme gráfico abaixo:

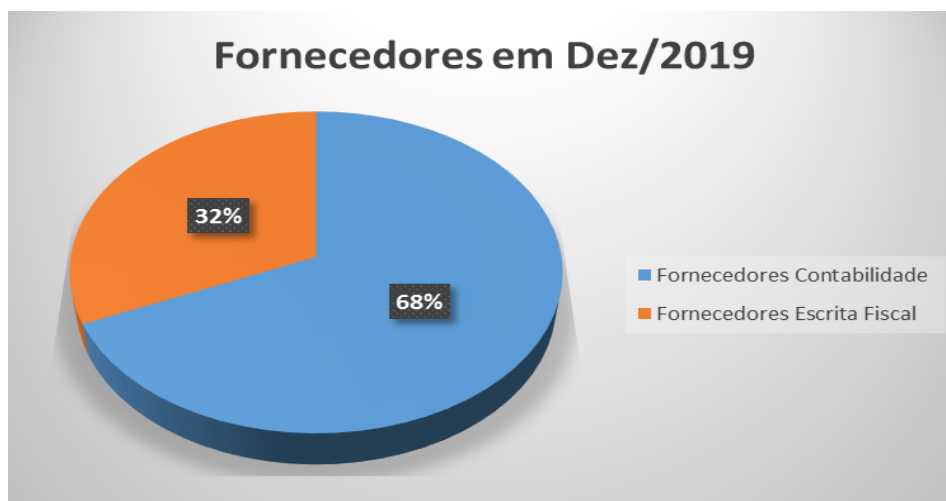

25. Os **Empréstimos e Financiamentos**, bancários e de sócios, não apresentaram movimentação relevante no curto prazo durante o período analisado, já no longo prazo apresentou aumento de 15% no segundo semestre de 2019, acumulando conjuntamente o montante de R\$ 1.810.468 (um milhão, oitocentos e dez mil, quatrocentos e sessenta e oito reais), em dezembro de 2019.

26. Representando 72% do passivo circulante as **Obrigações Trabalhistas** apresentaram aumento de 14% no período analisado, montando a importância de R\$ 544.244 (quinhentos e quarenta e quatro mil, duzentos e quarenta e quatro reais), em dezembro de 2019, dos quais 69% são relativos a INSS – Empresa a Recolher.

27. As **Obrigações Tributárias** aumentaram 13% durante os meses analisados, atingindo o saldo devedor de R\$ 33.425 (trinta e três mil, quatrocentos e vinte e cinco reais) de impostos a recolher em dezembro de 2019.

28. O montante negativo de -R\$ 154.859 (cento e cinquenta e quatro mil, oitocentos e cinquenta e nove reais), manteve-se, em

dezembro de 2019, reduzindo o passivo não circulante, denominados como **Contas Retificadoras**, referindo-se a juros diversos a apropriar.

29. A Recuperanda encerrou o exercício de 2019 com **Prejuízo Acumulado** de R\$ 893.889 (oitocentos e noventa e três mil, oitocentos e oitenta e nove reais) em dezembro de 2019, superando o capital social, restando o **Patrimônio Líquido negativo** em R\$ 863.889 (oitocentos e sessenta e três mil, oitocentos e oitenta e nove reais).

Em R\$		
Balanco Patrimonial em:	1º Semestre	2º Semestre
<b>Passivo</b>	<b>1.466.521</b>	<b>1.448.307</b>
<b>Circulante</b>	<b>826.143</b>	<b>757.944</b>
Fornecedores	202.907	62.471
Empréstimos e Financiamentos	116.457	116.642
Obrigações Trabalhistas	475.534	544.244
Obrigações Tributárias	29.455	33.425
Contas a Pagar	1.790	1.161
<b>Não Circulante</b>	<b>1.336.444</b>	<b>1.554.252</b>
Empréstimos e Financiamentos	1.476.017	1.693.826
(-) Contas Retificadoras	- 154.859	- 154.859
Receitas Diferidas	15.286	15.286
<b>Patrimonio Líquido</b>	<b>- 696.065</b>	<b>- 863.889</b>
Capital Social	30.000	30.000
Lucro/Prejuízo Acumulado	- 579.347	- 893.889
<b>Lucro/Prejuízo do Período</b>	<b>- 146.718</b>	<b>- 314.542</b>

30. Com base nas informações patrimoniais, pode-se medir a variação dos **Indicadores de Liquidez** do período abrangido por esta análise, que demonstra gradativa redução, onde:

- O índice de **liquidez corrente**, que considera o ativo circulante para liquidar o passivo circulante, indicava que, em dezembro de 2019, a Recuperanda possuía capacidade de liquidação de R\$ 0,15 (quinze centavos de real) para cada R\$ 1,00 (um real) de dívida.

- O índice de **liquidez geral** é utilizado para calcular quanto a Recuperanda possui de ativos, realizáveis e disponíveis, para liquidar os passivos, de curto e longo prazo. Em dezembro de 2019 a capacidade de liquidez foi de R\$ 0,51 (cinquenta e um centavos de real) para cada um real de dívida.

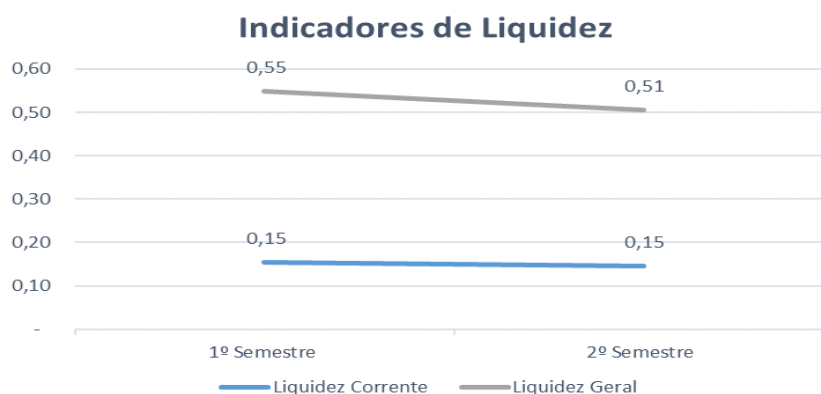

31. O **Endividamento Geral** apresentou aumento no segundo semestre de 2019, assim as dívidas permanecem superior aos bens e direitos em 60% em dezembro de 2019.

Indicadores	1º Semestre	2º Semestre
Endividamento	147%	160%

## B. Demonstração de resultado do exercício

32. No exercício de 2019 a Recuperanda auferiu **Faturamento** na importância de R\$ 1.102.634 (um milhão, cento e dois mil, seiscentos e trinta e quatro reais), apresentando aumento de 12% em relação ao primeiro semestre de 2019, faturando em média mensal o valor de R\$ 96.921 (noventa e seis mil, novecentos e vinte e um reais).

33. Os **Custos** consumiram 82% da receita líquida acumulando o montante de R\$ 889.757 (oitocentos e oitenta e nove mil, setecentos e cinquenta e sete reais), de janeiro a dezembro de 2019.

34. As **Despesas Operacionais** acumularam no exercício de 2019 o montante de R\$ 510.276 (quinhentos e dez mil, duzentos e setenta e seis reais), dos quais 67% se referem a **Despesas Trabalhistas**, 19% a **Despesas Gerais** e 14% a **Despesas Administrativas**.

35. As **Despesas Financeiras** encerraram o exercício de 2019 com o montante acumulado de R\$ 6.111 (seis mil, cento e onze reais), 97% do total se referem a despesas bancárias.

36. No decorrer do exercício de 2019, a Recuperada acumulou o **Prejuízo** de R\$ 314.720 (trezentos e catorze mil, setecentos e vinte reais), indicando maior volume de gastos operacionais que receitas.

Em R\$

Demonstração do resultado	1º Semestre	2º Semestre	Acumulado 2019
<b>Receita</b>	<b>521.108</b>	<b>581.526</b>	<b>1.102.634</b>
(-) Deduções	- 6.079	- 5.453	- 11.532
<b>Receita Líquida</b>	<b>515.028</b>	<b>576.073</b>	<b>1.091.102</b>
(-) Custo	- 433.677	- 456.080	- 889.757
<b>Lucro Bruto</b>	<b>81.351</b>	<b>119.994</b>	<b>201.345</b>
<b>Despesas Operacionais</b>	<b>- 226.145</b>	<b>- 284.144</b>	<b>- 510.290</b>
(-) Despesas trabalhistas	- 152.817	- 190.459	- 343.276
(-) Despesas c/ terceiros	-	-	-
(-) Despesas gerais	- 29.227	- 68.036	- 97.262
(-) Despesas Administrativas	- 44.101	- 25.650	- 69.752
(-) Despesas Administrativas não dedutíveis	-	-	-
(-) Despesas Administrativas tributárias	-	-	-
<b>Resultado Operacional</b>	<b>- 144.794</b>	<b>- 164.151</b>	<b>- 308.945</b>
<b>Resultado Financeiro</b>	<b>- 2.258</b>	<b>- 3.851</b>	<b>- 6.109</b>
(-) Despesa Financeira	- 2.259	- 3.852	- 6.111
Receita Financeira	0	1	2
<b>Receitas/Despesas Não Operacionais</b>	<b>335</b>	<b>335</b>	<b>335</b>
<b>Resultado antes do IRPJ e CSLL</b>	<b>- 146.718</b>	<b>- 167.667</b>	<b>- 314.720</b>
(-) IRPJ e CSLL	-	-	-
<b>Resultado do Período</b>	<b>- 146.718</b>	<b>- 167.667</b>	<b>-314.720</b>

## C. Funcionários

37. Foram disponibilizados para o período analisado, relatórios analíticos de folha de pagamento, protocolo de envio de conectividade social, relatório de provisões de férias e 13º salário e Sefip.

- De acordo com informações retiradas da folha de pagamento, a recuperanda mantém 10 funcionários ativos.

Funcionários em:	1º Semestre	2º Semestre
Quantidade	10	10

Fonte: fopag

#### **D. Impostos**

38. Não foi disponibilizado relatório referente a impostos para o período analisado.

#### **E. Demais Relatórios**

39. Foi disponibilizado o relatório de Fluxo de Caixa de outubro a dezembro de 2019, os valores não estão de acordo com os valores registrados na contabilidade.

### **III. DILIGÊNCIA**

**Data:** 04/12/19

**Local:** Rua Rangel Pestana, 596 – CEP. 14030-210 – Vila Virginia, Ribeirão Preto/SP

**Responsável:** Sr. Manoel Amadeu Correia

**Preposto:** Pedro Roberto da Silva

40. A visita foi conduzida pelo Sr. Manoel Correia, sócio, que informou que a empresa continua em atividade, com o faturamento em torno de R\$. 100.000,00 (Cem mil reais) por mês e operando com 11 colaboradores.

41. Novos produtos estão sendo oferecidos e a expectativa é que no próximo ano a situação melhore com a Recuperação Judicial.

## Visão do Posto



961.1 GP / CB

**Brasil**  
Rua Major Quedinho, 111 - 18º andar  
01050-030 - São Paulo  
8/10 [www.lasproconsultores.com.br](http://www.lasproconsultores.com.br)  
Fone: +55-11-3211-3010  
Fax: +55-11-3255-3727

**Itália**  
Edoardo Ricci Avvocati  
Via Visconti di Modrone n°  
20122 - Milano  
[www.edoardoricci.it](http://www.edoardoricci.it)  
Fone: + 39-02 79 47 65  
Fax: + 39-02 78 44 97

# LASPRO CONSULTORES



## Loja de Conveniências

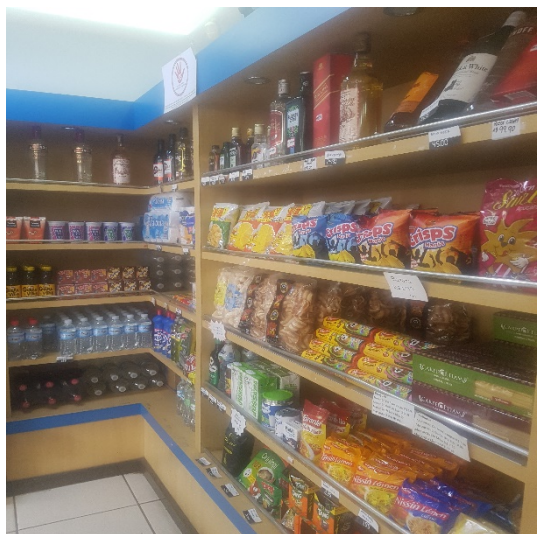
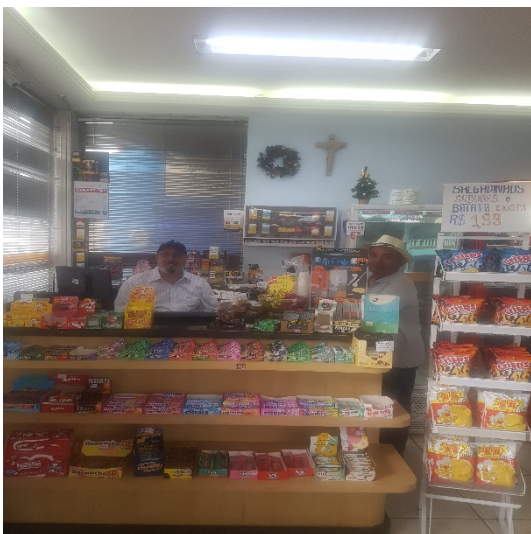

961.1 GP / CB

**Brasil**  
Rua Major Quedinho, 111 - 18º andar  
01050-030 - São Paulo  
8/10 [www.lasproconsultores.com.br](http://www.lasproconsultores.com.br)  
Fone: +55-11-3211-3010  
Fax: +55-11-3255-3727

**Itália**  
Edoardo Ricci Avvocati  
Via Visconti di Modrone nº  
20122 - Milão  
[www.edoardoricci.it](http://www.edoardoricci.it)  
Fone: + 39-02 79 47 65  
Fax: + 39-02 78 44 97

# LASPRO CONSULTORES

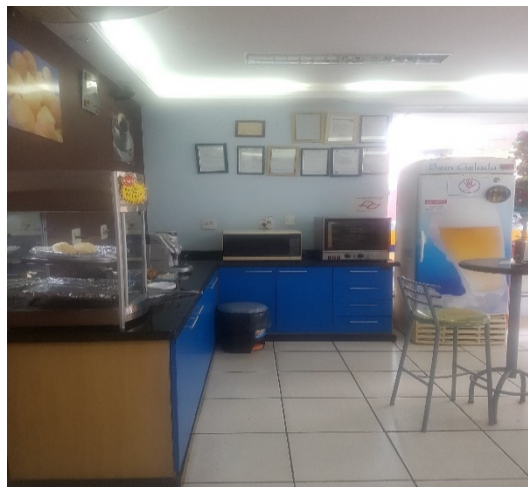

## Cozinha



961.1 GP / CB



**Brasil**  
Rua Major Quedinho, 111 - 18º andar  
01050-030 - São Paulo  
8/10 [www.lasproconsultores.com.br](http://www.lasproconsultores.com.br)  
Fone: +55-11-3211-3010  
Fax: +55-11-3255-3727

**Itália**  
Edoardo Ricci Avvocati  
Via Visconti di Modrone n°  
20122 - Milão  
[www.edoardoricci.it](http://www.edoardoricci.it)  
Fone: + 39-02 79 47 65  
Fax: + 39-02 78 44 97

Preposto: Pedro Roberto da Silva



#### IV. PENDÊNCIAS

42. Para a Recuperanda Viseu, não foram apresentados os documentos contábeis relativos ao período de outubro a dezembro de 2019, bem como informações sobre funcionários. Assim pede esta Administradora Judicial, que seja disponibilizado a documentação acima de acordo com o termo de diligência, em **15 dias**, sob pena de destituição de seus administradores, conforme previsão contida no art. 52, IV da Lei 11.101/2005.

#### V. CONCLUSÃO

44. De acordo com a análise da documentação apresentada, o **POSTO VILAGE PORTUGAL LTDA**, está operando normalmente, porém devido aos altos gastos operacionais, que consomem toda a receita, vem auferido prejuízo.

45. Enquanto a **WISEU VEÍCULOS LTDA**, com base nos documentos apresentados para os três primeiros trimestres do exercício 2019, constata-se que a recuperanda está com a atividade paralisada, tendo auferido prejuízo no exercício de 2019, até setembro de 2019.

## **VI. ENCERRAMENTO**

46. Essa Administradora informa que toda a documentação verificada para a elaboração do presente relatório encontra-se a disposição dos interessados, mediante agendamento prévio.

47. Sendo o que tinha para o momento, este Administrador Judicial se coloca a inteira disposição de Vossa Excelência, dos nobres advogados das Recuperandas, dos credores, bem como do ilustre representante do Ministério Público para quaisquer esclarecimentos que se façam necessários.

Termos em que, pede deferimento.

São Paulo, 24 de março de 2020.

  
**LASPRO CONSULTORES LTDA.**  
Administradora Judicial  
**Oreste Nestor de Souza Laspro**  
OAB/SP nº 98.628