EXCELENTÍSSIMA SENHORA DOUTORA JUÍZA DE DIREITO DA 9ª VARA CÍVEL DA COMARCA DE GUARULHOS/SP

Recuperação Judicial
Processo nº 1026974-06.2019.8.26.0224

LASPRO CONSULTORES LTDA., pessoa jurídica de direito privado, inscrita no CNPJ/MF sob n° 22.223.371/0001-75, com sede na Rua Major Quedinho, n° 111, 18º andar, Consolação, CEP 01050-030, São Paulo, SP, neste ato representada pelo **DR. ORESTE NESTOR DE SOUZA LASPRO**, OAB/SP n° 98.628, nomeada Administradora Judicial nos autos da Recuperação Judicial em epígrafe, proposta por **BARDELLA S.A. INDÚSTRIAS MECÂNICAS, BAREFAME INSTALAÇÕES INDUSTRIAIS LTDA., BARDELLA ADMINISTRADORA DE BENS E EMPRESAS E CORRETORA DE SEGUROS LTDA., e DURAFERRO INDÚSTRIA E COMÉRCIO LTDA**., denominado **GRUPO BARDELLA** (as "Recuperandas"), vem, respeitosamente, à presença de Vossa Excelência, com fundamento no artigo 22, II, "a" (primeira parte) e "c" da Lei 11.101/2005, apresentar **Relatório das Atividades das Recuperandas** referente ao período de **junho de 2019.**

Brasil
Rua Major Quedinho, 111 - 18º andar
01050-030 - São Paulo
www.lasproconsultores.com.br
Fone: +55-11-3211-3010
Fax: +55-11-3255-3727

Itália
Edoardo Ricci Avvocati
Via Visconti di Modrone nº 8/10
20122 - Milão
www.edoardoricci.it
Fone: + 39-02 79 47 65
Fax: + 39-02 78 44 97

Sumário

I. INTRODUÇÃO 3
II. DA SITUAÇÃO ECONÔMICA FINANCEIRA 4
II.1. BARDELLA S.A. INDÚSTRIAS MECÂNICAS (BARDELLA) 4
A. BALANÇO PATRIMONIAL 4
B. DEMONSTRAÇÃO DO RESULTADO 12
C. FUNCIONÁRIOS 14
D. IMPOSTOS 15
II.2. BAREFAME INSTALAÇÕES INDUSTRIAIS LTDA. (BAREFAME) 16
A. BALANÇO PATRIMONIAL 16
B. DEMONSTRAÇÃO DO RESULTADO 21
C. FUNCIONÁRIOS 23
D. IMPOSTOS 24
II.3. BARDELLA ADMINISTRADORA DE BENS E EMPRESAS E CORRETORA DE SEGUROS LTDA. (BABECS) 24
A. BALANÇO PATRIMONIAL 24
B. DEMONSTRAÇÃO DO RESULTADO 28
C. FUNCIONÁRIOS 30
D. IMPOSTOS 31
II.4. DURAFERRO INDÚSTRIA E COMÉRCIO LTDA. (DURAFERRO) 32
A. BALANÇO PATRIMONIAL 32
B. DEMONSTRAÇÃO DO RESULTADO 37
C. FUNCIONÁRIOS 39
D. IMPOSTOS 40
III. DA DILIGÊNCIA 40
IV. CONCLUSÃO 54
V. ENCERRAMENTO 55

Brasil
Rua Major Quedinho, 111 - 18º andar
01050-030 - São Paulo
www.lasproconsultores.com.br
Fone: +55-11-3211-3010
Fax: +55-11-3255-3727

Itália
Edoardo Ricci Avvocati
Via Visconti di Modrone nº 8/10
20122 - Milão
www.edoardoricci.it
Fone: + 39-02 79 47 65
Fax: + 39-02 78 44 97

I. INTRODUÇÃO

1. O Grupo Bardella atua no fornecimento de equipamentos para o setor industrial de metalurgia, siderurgia, energia, mineração e portuária, desde o ano de 1911, quando criado pelo imigrante italiano Sr. Antônio Bardella, sendo atualmente composto pelas seguintes empresas:

- Bardella S.A. Indústrias Mecânicas (BARDELLA): Constituída no ano de 1911 nomeada "Officinas Bardella", transformando-se em sociedade por ações no ano de 1942 e com ações negociadas na Bolsa de Valores desde 1969;
- Bardella Administradora de Bens e Empresas e Corretora de Seguros LTDA. (BABECS): Constituída no ano de 1955 com o objetivo de prestar serviços de administração e corretagem de seguros a BARDELLA e a seus funcionários;
- Barefame Instalações Industriais LTDA. (BAREFAME): Constituída em 1971 em parceria com a empresa portuguesa SOREFAME, visando o atendimento a construção e manutenção de hidrelétricas, expandindo a operação para outros ramos da indústria brasileira, como siderurgia, petroquímico, papel e celulose, termoelétricas, nucleares, entre outros;
- Duraferro Indústria e Comércio LTDA. (DURAFERRO): Constituída no ano de 1985, tendo por objetivo a fabricação de pontes rolantes e produtos de laminação para siderúrgicas, atendendo as principais siderúrgicas e metalúrgicas nacionais.

2. Nos últimos anos, em decorrência do crescimento de aproximadamente 15% em seus projetos, o Grupo buscou financiamento para investimento nos novos projetos junto a instituições financeiras. Porém, em 2014, devido à crise e aos escândalos envolvendo a Petrobrás, que mantinha relação direta e indireta com grande parte dos contratos do Grupo Bardella, as receitas e a carteira de clientes sofreram drástica redução. Ademais, pela situação vivenciada pelo Grupo, bem como por todo o país, os limites de créditos de mercado foram reduzidos, os custos majorados e a exigência de garantias aumentada.

3. Em decorrência das causas apresentadas acima, o Grupo buscou a readequação empresarial para o atual cenário, reduzindo o quadro de

Brasil
Rua Major Quedinho, 111 - 18º andar
01050-030 - São Paulo
www.lasproconsultores.com.br
Fone: +55-11-3211-3010
Fax: +55-11-3255-3727

Itália
Edoardo Ricci Avvocati
Via Visconti di Modrone nº 8/10
20122 - Milão
www.edoardoricci.it
Fone: + 39-02 79 47 65
Fax: + 39-02 78 44 97

funcionários, reorganizando os gastos, renegociando as dívidas e efetuando tratativas de cobrança de recebíveis em atraso. Porém, tais tratativas não foram suficientes para suportar a crise econômica vivenciada, recorrendo, então, aos 26 de julho de 2019, ao pedido de Recuperação Judicial, que foi deferido no dia 07 agosto seguinte.

II. DA SITUAÇÃO ECONÔMICA FINANCEIRA

4. Cabe observar que as Recuperandas são as responsáveis pelo fornecimento das informações acerca de suas atividades contempladas neste Relatório inclusive sob as penas do artigo 171, da Lei 11.101/05.

5. A situação operacional e financeira das Recuperandas é apresentada a partir da análise dos documentos recebidos, de forma segregada por Recuperanda, qual abrangerá os seguintes tópicos: **(A)** Balanço Patrimonial; **(B)** Demonstração do Resultado do Exercício; **(C)** Funcionários e **(D)** Impostos.

6. As informações que seguem foram compiladas dos balancetes mensais dos de maio de 2019, já apresentado no relatório anterior, e reapresentado neste, com novos saldos, devido ao reprocessamento dos dados contábeis, e junho de 2019, os quais foram disponibilizados pelas Recuperandas.

II.1. BARDELLA S.A. INDÚSTRIAS MECÂNICAS (BARDELLA)

A. BALANÇO PATRIMONIAL

7. No período deste relatório verificou-se reprocessamento dos dados contábeis para o exercício de 2019, sendo reapresentado o mês de maio com novos saldos. Ressalta-se que, após o reprocessamento, houve diminuição do ativo total no montante de R$ 34.011.000 (trinta e quatro milhões, onze mil reais), decorrente principalmente de movimentações nas seguintes rubricas:

- **Outros Créditos** no curto prazo, anteriormente apresentava saldo de R$ 106.837.000 (cento e seis milhões, oitocentos e trinta e sete mil reais), passando

Brasil
Rua Major Quedinho, 111 - 18º andar
01050-030 - São Paulo
www.lasproconsultores.com.br
Fone: +55-11-3211-3010
Fax: +55-11-3255-3727

Itália
Edoardo Ricci Avvocati
Via Visconti di Modrone nº 8/10
20122 - Milão
www.edoardoricci.it
Fone: + 39-02 79 47 65
Fax: + 39-02 78 44 97

para R$ 87.543.000 (oitenta e sete milhões, quinhentos e quarenta e três mil reais).

- **Contas a Receber** no curto prazo**,** anteriormente apresentava saldo de R$ 103.931.000 (cento e três milhões, novecentos e trinta e um mil reais), passando para R$ 89.149.000 (oitenta e nove milhões, cento e quarenta e nove mil reais).

8. Em análise ao período de junho de 2019, as rubricas de maior representatividade, quanto aos recebíveis da Recuperanda, são:

- **Propriedade para Investimento** teve sua valorização embasada em laudo de avaliação a valor justo no exercício de 2016, mantendo desde então o saldo de R$ 202.199.000 (duzentos e dois milhões, centos e noventa e nove mil reais).
- Os bens, representados pelo **Imobilizado** e pelo **Intangível**, apresentaram, em junho de 2019, aumento de R$ 316.000 (trezentos e dezesseis mil reais), referente aquisição de programa de computadores no montante de R$ 63.482 (sessenta e três mil, quatrocentos e oitenta e dois reais) e o restante referente a lançamentos contábeis de estornos de depreciações fiscais, montando o saldo líquido de R$ 154.327.000 (cento e cinquenta e quatro milhões, trezentos e vinte e sete mil reais).
    - Foram disponibilizados os livros razão da conta de depreciação, contudo, é necessário que seja apresentado o relatório analítico dos bens do ativo imobilizado, para a validação do saldo apresentado na contabilidade.
- Os **Investimentos** indicam a participação desta controladora em empresas controladas, além investimento no capital da empresa Santa Duna Empreendimentos e Participações S.A, em montante próximo a R$ 5.000.000 (cinco milhões de reais). Em junho de 2019, apresentou pequena redução de 0,5%, atingindo o saldo investido no valor de R$ 133.261.000 (cento e trinta e três milhões, duzentos e sessenta e um mil reais), dos quais, 69% refere-se a empresa "IMMA-Ind.Metal. Mec da Am Ltda."
- Nas **Contas a Receber** de curto e longo prazo houve redução de 0,3% em junho de 2019, em relação ao mês anterior, perfazendo o saldo de R$ 126.237.000 (cento e vinte e seis milhões, duzentos e trinta e sete mil reais), estando composto da seguinte maneira:

Brasil
Rua Major Quedinho, 111 - 18º andar
01050-030 - São Paulo
www.lasproconsultores.com.br
Fone: +55-11-3211-3010
Fax: +55-11-3255-3727

Itália
Edoardo Ricci Avvocati
Via Visconti di Modrone nº 8/10
20122 - Milão
www.edoardoricci.it
Fone: + 39-02 79 47 65
Fax: + 39-02 78 44 97

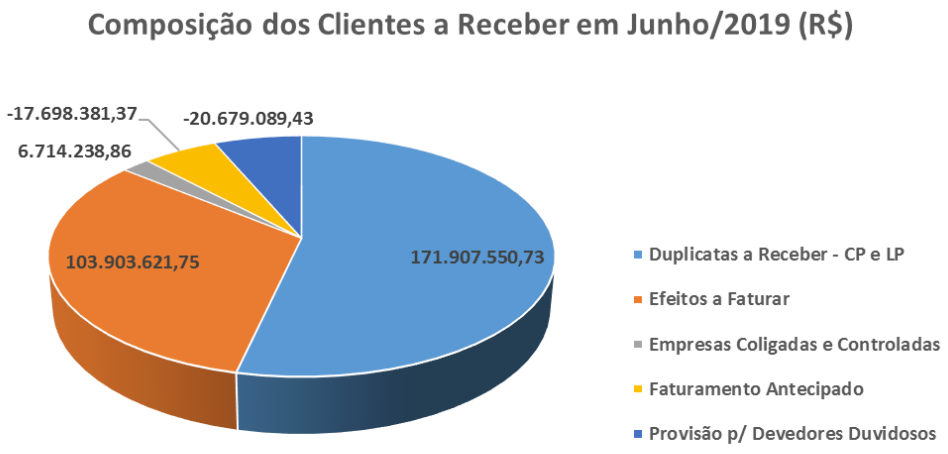

- No gráfico acima, não foi considerado a alínea de adiantamento de clientes com saldo negativo de -R$ 244.021 (duzentos e quarenta e quatro mil, vinte e um reais), haja vista que, a classificação contábil deveria ser no passivo (obrigações a pagar).
- Foram disponibilizados o relatório financeiro analítico com saldo a receber de R$ 171.907.550 (cento e setenta e um milhões, novecentos e sete mil, quinhentos e cinquenta reais), condizente com o saldo contábil apresentado para o mesmo período, na alínea **Duplicatas a Receber**, alocadas em curto e longo prazo.
    - Ademais, verificou-se a existência de valores negativos que totalizam R$ 37.125.606 (trinta e sete milhões, cento e vinte e cinco mil, seiscentos e sessenta reais), indo contra a natureza contábil.

- Representando 13% do ativo total, os **Outros Créditos** no curto e no longo prazo, conjuntamente somam R$ 111.760 (cento e onze mil, setecentos e sessenta reais).
    - No curto prazo, apresentou aumento de R$ 15.383.000 (quinze milhões, trezentos e oitenta e três mil reais), referente principalmente a adiantamento a fornecedores diversos, perfazendo o saldo de R$ 102.926.000 (cento e dois milhões, novecentos e vinte e seis mil reais); e
    - No longo prazo, apresentou pequeno aumento de 0,2%, encerrando o primeiro semestre de 2019 com saldo de R$ 8.834.000 (oito milhões, oitocentos e trinta e quatro mil reais), referente a depósitos judiciais.

Brasil
Rua Major Quedinho, 111 - 18º andar
01050-030 - São Paulo
www.lasproconsultores.com.br
Fone: +55-11-3211-3010
Fax: +55-11-3255-3727

Itália
Edoardo Ricci Avvocati
Via Visconti di Modrone nº 8/10
20122 - Milão
www.edoardoricci.it
Fone: + 39-02 79 47 65
Fax: + 39-02 78 44 97

- Os **Estoques** apresentaram aumento de 1,6% em junho de 2019, tendo estocado o total de R$ 65.274.000 (sessenta e cinco milhões, duzentos e setenta e quatro mil reais) em Matéria Prima, Produtos Intermediários, Produtos em Elaboração, Produtos Acabados e Material de Consumo.
    - Foram disponibilizados o relatório do Estoque, com saldo de R$ 61.885.231 (sessenta e um milhões, oitocentos e oitenta e cinco mil, duzentos e trinta e um reais).

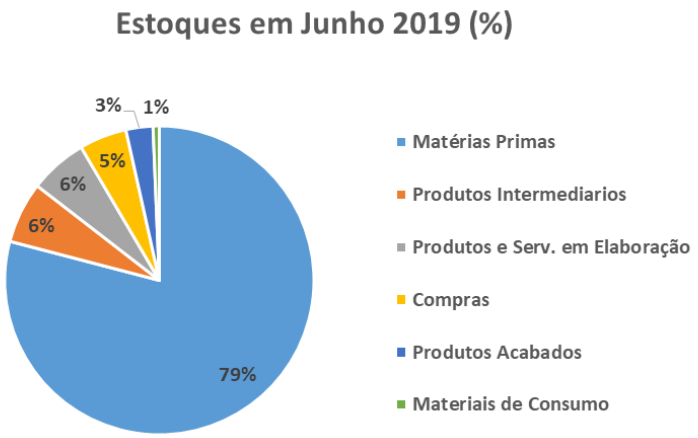

9. Os **Disponíveis** da empresa controladora do **GRUPO BARDELLA**, apontou redução de 39,2%, encerrando o primeiro semestre de 2019 na importância de R$ 7.359 (sete mil, trezentos e cinquenta e nove reais), dos quais, R$ 6.179 (seis mil, cento e setenta e nove reais) refere-se a recursos no fundo fixo, e o restante a recursos em bancos conta movimento.

- Foram disponibilizados os extratos que condizem com o saldo contábil apresentado.

Brasil
Rua Major Quedinho, 111 - 18º andar
01050-030 - São Paulo
www.lasproconsultores.com.br
Fone: +55-11-3211-3010
Fax: +55-11-3255-3727

Itália
Edoardo Ricci Avvocati
Via Visconti di Modrone nº 8/10
20122 - Milão
www.edoardoricci.it
Fone: + 39-02 79 47 65
Fax: + 39-02 78 44 97

Em R$ milhares

Balanço Patrimonial em:	05-2019	05-2019 Editado	06-2019
Ativo	**862.474**	**828.463**	**845.213**
Circulante	**278.462**	**244.562**	**261.467**
Disponivel	12	12	7
Contas a Receber	103.931	89.149	88.839
Estoques	64.237	64.275	65.274
Tributos a Recuperar	1.168	2.094	2.670
Despesas antecipadas	1.805	1.489	1.750
Outros Creditos	106.837	87.543	102.926
Não Circulante	**584.012**	**583.901**	**583.746**
Partes Relacionadas	39.258	39.428	39.581
Contas a Receber	37.398	37.398	37.398
Titulos e valores mobiliarios	3.940	4.039	4.039
Tributos a recuperar	953	4.103	4.108
Outros creditos	11.930	8.819	8.834
Investimentos	133.287	133.906	133.261
Propriedade p/ Investimento	202.199	202.199	202.199
Imobilizado/Intangivel	**155.048**	**154.010**	**154.327**
Imobilizado	*127.684*	*126.209*	*126.464*
Intangivel	*27.364*	*27.801*	*27.862*

10. O passivo também apresentou variação no total das dívidas, após o reprocessamento dos dados contábeis, apontando redução de R$ 9.029.000 (nove milhões, vinte e nove mil reais), decorrente das movimentações nas principais rubricas:

- **Empréstimos e Financiamentos**, curto e longo prazo, com saldo anterior de R$ 229.253.000 (duzentos e vinte e nove milhões, duzentos e cinquenta e três mil reais), reduziu para R$ 221.855.000 (duzentos e vinte e um milhões, oitocentos e cinquenta e cinco mil reais).
- **Obrigações Sociais e Trabalhistas**, curto e longo prazo, com saldo anterior de R$ 119.901.000 (cento e dezenove milhões, novecentos e um mil reais), reduziu para R$ 81.652.000 (oitenta e um milhões, seiscentos e cinquenta e dois mil reais).
- **Obrigações Fiscais**, curto e longo prazo, com saldo anterior de R$ 23.534.000 (vinte e três milhões, quinhentos e trinta e quatro mil reais), aumentou para R$ 44.234.000 (quarenta e quatro milhões, duzentos e trinta e quatro mil reais).
- **Reserva de Capital**, com saldo anterior de R$ 111.335.000 (cento e onze milhões, trezentos e trinta e cinco mil reais), passando para R$ 2.964.000 (dois milhões, novecentos e sessenta e quatro mil reais).

Brasil
Rua Major Quedinho, 111 - 18º andar
01050-030 - São Paulo
www.lasproconsultores.com.br
Fone: +55-11-3211-3010
Fax: +55-11-3255-3727

Itália
Edoardo Ricci Avvocati
Via Visconti di Modrone nº 8/10
20122 - Milão
www.edoardoricci.it
Fone: + 39-02 79 47 65
Fax: + 39-02 78 44 97

11. Nota-se em junho de 2019 que o total das dívidas vencidas e a vencer, atingem o montante de R$ 796.532.000 (setecentos e noventa e seis milhões, quinhentos e trinta e dois mil reais), apresentando aumento de 5% no período analisado, sendo as rubricas de maior representatividade:

- Os **Empréstimos e Financiamentos**, alocados no curto e longo prazo, apresentaram aumento de 8%, somando R$ 223.451.000 (duzentos e vinte e três milhões, quatrocentos e cinquenta e um mil reais) e passando a representar 28% da dívida total.
    - Foram disponibilizados o relatório de composição dos Financiamentos, condizente com o saldo contábil apresentado.
- Os **Fornecedores** a curto prazo, apresentaram aumento de 1% no período analisado, tendo em junho de 2019, o saldo devedor de R$ 91.683.000 (noventa e um milhões, seiscentos e oitenta e três mil reais) em obrigações vencidas e vincendas. No longo prazo, não apresentaram variação, mantendo o saldo de R$ 5.015.000 (cinco milhões, quinze mil reais).
    - Foram disponibilizados o relatório de fornecedores nacionais com saldo de R$ 95.657.170 (noventa e cinco milhões, seiscentos e cinquenta e sete mil, cento e setenta reais), condizente com o saldo da alínea Fornecedores Nacionais.
- As **Obrigações Sociais** e **Trabalhistas** de curto prazo aumentaram consideravelmente em junho de 2019, no montante de R$ 24.844.000 (vinte e quatro milhões, oitocentos e quarenta e quatro mil reais), referente a movimentação na alínea de salários e ordenados – Quitação (a pagar), totalizando R$ 100.335.000 (cem milhões, trezentos e trinta e cinco mil reais), dos quais, 55% refere-se a FGTS – Rescisório e Salários e Ordenados Quitação (a pagar). No longo prazo não houve variação mantendo o saldo de R$ 6.162.000 (seis milhões, cento e sessenta e dois mil reais), sem detalhamento.
- Os recebimentos de recursos de **Partes Relacionadas** via contrato de mútuo aumentaram 4% no mês analisado, sendo em maior parte referente ao mútuo de Claudio Bardella e Energo Agro Ind. Ltda., totalizando o montante de R$ 103.633.000 (cento e três milhões, seiscentos e trinta e três mil reais), dos quais 34% referem-se a mútuo com Claudio Bardella.

Brasil
Rua Major Quedinho, 111 - 18º andar
01050-030 - São Paulo
www.lasproconsultores.com.br
Fone: +55-11-3211-3010
Fax: +55-11-3255-3727

Itália
Edoardo Ricci Avvocati
Via Visconti di Modrone nº 8/10
20122 - Milão
www.edoardoricci.it
Fone: + 39-02 79 47 65
Fax: + 39-02 78 44 97

- As **Obrigações Fiscais** apresentaram aumento de R$ 759.000 (setecentos e cinquenta e nove mil reais), em junho de 2019, sendo a maior parte referente ao IRRF sobre salários, montando o saldo devedor de curto e longo prazo, em R$ 44.993.000 (quarenta e quatro milhões, novecentos e noventa e três mil reais), sendo de curto prazo representado em maior parte por IRRF sobre salários, e de longo prazo, em maior parte por INSS.

12. A rubrica de **Adiantamentos de Clientes** apresentou aumento de 6% no período analisado, indicando que os clientes estão financiando a operação da recuperanda, ou seja, ocorre o recebimento antecipado, para que a empresa possa produzir e entregar os pedidos. Em junho de 2019 apresentou saldo conjunto, de curto e longo prazo, de R$ 63.667.000 (sessenta e três milhões, seiscentos e sessenta e sete mil reais).

13. A Recuperanda apresenta constante redução no saldo do **Patrimônio Líquido**, vez que acumulou, até junho de 2019, o montante de R$ 248.767.000 (duzentos e quarenta e oito milhões, setecentos e sessenta e sete mil reais) em **Prejuízo.**

14. Nota-se que o balanço apresenta diferença entre o ativo e o passivo, de R$ 846.000 (oitocentos e quarenta e seis mil reais) nos meses de maio e junho de 2019, isso se deve, pela diferença entre o balanço e o balancete disponibilizado do mesmo período.

Brasil
Rua Major Quedinho, 111 - 18º andar
01050-030 - São Paulo
www.lasproconsultores.com.br
Fone: +55-11-3211-3010
Fax: +55-11-3255-3727

Itália
Edoardo Ricci Avvocati
Via Visconti di Modrone nº 8/10
20122 - Milão
www.edoardoricci.it
Fone: + 39-02 79 47 65
Fax: + 39-02 78 44 97

Em R$ milhares

Balanço Patrimonial em:	05-2019	05-2019 Editado	06-2019
Passivo	**862.474**	**827.617**	**844.367**
Circulante	**299.583**	**314.513**	**351.545**
Emprestimos e Financiamentos	39.187	60.043	66.894
Fornecedores	92.658	91.167	91.683
Obrigações fiscais	22.840	18.978	20.546
Obrigações sociais e trabalhistas	88.538	75.491	100.335
Adiantamento de clientes	41.073	46.655	49.614
Outras contas a pagar	15.287	22.180	22.473
Não Circulante	**469.024**	**445.065**	**444.987**
Adiantamento de clientes	14.053	14.053	14.053
Mutuos com partes relacionadas	93.455	100.098	103.633
Emprestimos e financiamentos	190.066	161.812	156.558
Fornecedores	5.015	5.015	5.015
Obrigações socias e trabalhistas	31.364	6.162	6.162
Provisão para demadas judicias	8.791	7.398	7.417
Provisão para perda de investimentos	49.836	49.681	52.173
IR/CS	75.740	75.591	75.530
Obrigações Fiscais	694	25.256	24.447
Outras contas a pagar	10	-	
Patrimonio Liquido	**93.866**	**68.039**	**47.834**
Capital Social	116.800	116.800	116.800
Reserva de Capital	111.335	2.964	2.964
Ajustes de Avaliação patrimonial	179.509	176.838	176.838
Lucro/Prejuizo Acumulado	- 313.778	- 190.717	- 190.717
Lucro/Prejuizo do Periodo	**-**	**- 37.846**	**- 58.050**
Diferença	- 0	- 846	- 846

15. Com base nos dados patrimoniais apresentados acima, pode-se proceder a análise dos **Indicadores de Liquidez**, verificando-se pequenas oscilações no período analisado.

- O **índice de liquidez corrente** mede a capacidade de quitação das dívidas em curto prazo utilizando-se dos disponíveis em mesmo período, sendo que a análise no período abrangido neste relatório aponta que a Recuperanda detém R$ 0,74 (setenta e quatro centavos de real) para honrar cada real devido, demonstrando situação inferior ao satisfatório.
- Ao considerar o **índice de liquidez geral**, qual mede a capacidade de quitação de todas as dívidas da empresa utilizando-se de todos seus ativos, encontramos situação inferior ao satisfatório, vez que possui, em junho de 2019, capacidade de quitação de R$ 0,46 (quarenta e seis centavos) para cada real devido.

Brasil
Rua Major Quedinho, 111 - 18º andar
01050-030 - São Paulo
www.lasproconsultores.com.br
Fone: +55-11-3211-3010
Fax: +55-11-3255-3727

Itália
Edoardo Ricci Avvocati
Via Visconti di Modrone nº 8/10
20122 - Milão
www.edoardoricci.it
Fone: + 39-02 79 47 65
Fax: + 39-02 78 44 97

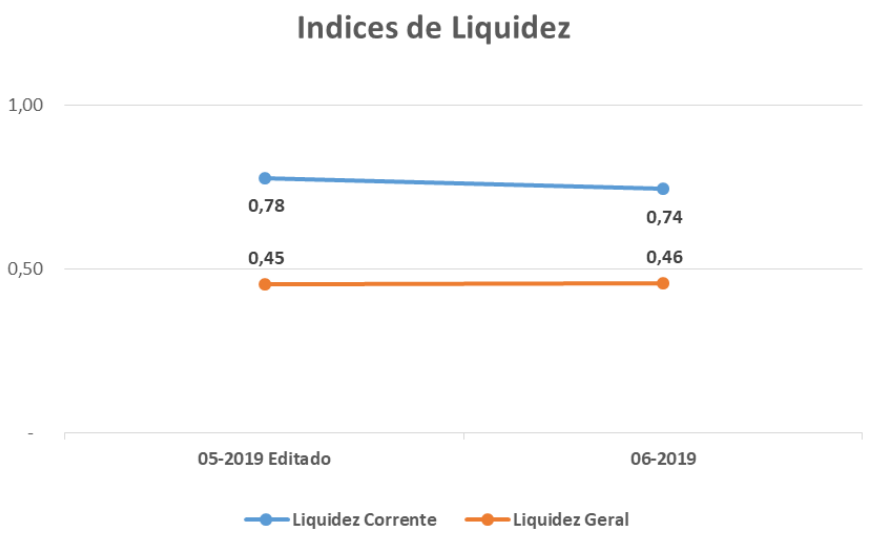

16. No período analisado, o **Endividamento** apresentou pequeno aumento, encerrando em junho com 94%, situação ainda satisfatória, haja vista que, os bens superam o total das dívidas.

Indicadores	05-2019 Editado	06-2019
Endividamento	92%	94%

B. DEMONSTRAÇÃO DO RESULTADO

17. Assim como o ativo e o passivo, o demonstrativo de resultado, também apresentou variação após o reprocessamento dos dados contábeis para o exercício de 2019.

- O **Faturamento** anteriormente apresentava saldo acumulado de R$ 16.840.000 (dezesseis milhões, oitocentos e quarenta mil reais), passou para R$ 6.436.000 (seis milhões, quatrocentos e trinta e seis mil reais);
- Os **Custos** anteriormente apresentavam saldo de R$ 16.977.000 (dezesseis milhões, novecentos e setenta e sete mil reais), passou para R$ 14.231.000 (catorze milhões, duzentos e trinta e um mil reais.
- O **Resultado** negativo auferido, de R$ 22.238.000 (vinte e dois milhões, duzentos e trinta e oito mil reais), passou para R$ 37.846.000 (trinta e sete milhões, oitocentos e quarenta e seis mil reais).

Brasil
Rua Major Quedinho, 111 - 18º andar
01050-030 - São Paulo
www.lasproconsultores.com.br
Fone: +55-11-3211-3010
Fax: +55-11-3255-3727

Itália
Edoardo Ricci Avvocati
Via Visconti di Modrone nº 8/10
20122 - Milão
www.edoardoricci.it
Fone: + 39-02 79 47 65
Fax: + 39-02 78 44 97

18. Em análise ao período de junho de 2019, o **Faturamento** auferido, de R$ 1.080.000 (um milhão e oitenta mil reais) apresentou redução em comparação à média auferida no primeiro quinquemestre de 2019, de R$ 1.287.130 (um milhão, duzentos e oitenta e sete mil, cento e trinta reais).

- Ademais, apresenta acumuladamente, de janeiro a junho de 2019, **Faturamento** de R$ 7.516.000 (sete milhões, quinhentos e dezesseis mil reais).

19. O maior gasto operacional mantido pela empresa, dá-se ao **Custo** produtivo, que acumuladamente, de janeiro a junho de 2019, monta R$15.610.000 (quinze milhões, seiscentos e dez mil reais), e ultrapassa o montante faturado no mesmo período, não restando margem para cobrir as demais despesas decorrentes da operação.

- É interessante comentar que no primeiro semestre de 2019, a média mensal apresenta o montante de R$ 2.602.000 (dois milhões, seiscentos e dois mil reais), sendo 208% superior ao faturamento médio mensal, apontando situação deficitária.

20. A maior despesa operacional em junho refere-se a **Outras Despesas**, que apresentou aumento de 99%, decorrente do reconhecimento do custo de ociosidade de fabricação e da provisão para devedores duvidosos, encerrando o primeiro semestre de 2019, com o montante de R$ 13.346.000 (treze milhões, trezentos e quarenta e seis mil reais).

21. As **Despesas Financeiras** apresentam elevado gasto para a Recuperanda, tendo montado no primeiro semestre de 2019, R$ 15.760.000 (quinze milhões, setecentos e sessenta mil reais), dos quais 95% são relativos a apropriação de juros.

22. Por esta empresa se tratar de uma investidora, há o reconhecimento do reflexo do **Resultado da Equivalência Patrimonial** de suas investidas, apresentando aumento no reconhecimento do resultado negativo em junho

Brasil
Rua Major Quedinho, 111 - 18º andar
01050-030 - São Paulo
www.lasproconsultores.com.br
Fone: +55-11-3211-3010
Fax: +55-11-3255-3727

Itália
Edoardo Ricci Avvocati
Via Visconti di Modrone nº 8/10
20122 - Milão
www.edoardoricci.it
Fone: + 39-02 79 47 65
Fax: + 39-02 78 44 97

de 2019, montando acumuladamente no primeiro semestre de 2019 R$ 5.526.000 (cinco milhões, quinhentos e vinte e seis mil reais).

23. Com base nas informações apresentadas acima, fica claro que a situação da empresa é deficitária, vez que os **Custos** ultrapassam o montante faturado, não restando margem positiva para absorção das demais **Despesas Operacionais** e **Financeiras**. Acumuladamente, de janeiro a junho de 2019, o **Prejuízo** realizado foi de R$ 58.050.000 (cinquenta e oito milhões, cinquenta mil reais).

Em R$ milhares

Demonstração do resultado	05-2019	05-2019 Editado	06-2019
Receita	**16.840**	**6.436**	**7.516**
(-) Deduções	*- 675*	*- 1.315*	*- 1.301*
Receita Liquida	**16.165**	**5.121**	**6.215**
(-) Custo	*- 16.977*	*- 14.231*	*- 15.610*
Lucro Bruto	**- 812**	**- 9.110**	**- 9.395**
Despesas Operacionais	**- 14.593**	**- 17.635**	**- 34.481**
(-) Despesas com vendas	*- 2.881*	*- 3.468*	*- 5.238*
(-) Despesas gerais e adm	*- 5.340*	*- 4.752*	*- 8.702*
(-) Honorarios e participação da adm	*- 1.430*	*- 1.430*	*- 1.668*
Resultado da equivalencia	*- 3.263*	*- 2.389*	*- 5.526*
Outras desp/rec	*- 1.678*	*- 5.595*	*- 13.346*
Resultado Operacional	**- 15.405**	**- 26.745**	**- 43.875**
Resultado Financeiro	**- 7.088**	**- 11.505**	**- 14.640**
(-) Despesa Financeira	*- 7.710*	*- 12.670*	*- 15.760*
Receita Financeira	*621*	*1.165*	*1.120*
Resultado antes do IRPJ e CSLL	**- 22.494**	**- 38.251**	**- 58.515**
(-) IRPJ e CSLL	*255*	*405*	*465*
Resultado do Periodo	**- 22.238**	**- 37.846**	**- 58.050**

C. FUNCIONÁRIOS

24. Foram disponibilizados o relatório CAGED (Cadastro Geral de Empregados e Desempregados), o resumo da folha de pagamento, as guias de GPS, DARF de IRRF sobre salários, sem os comprovantes de pagamentos e SEFIP, demonstrando a movimentação dos funcionários entre o período de dezembro de 2018 e agosto de 2019.

Brasil
Rua Major Quedinho, 111 - 18º andar
01050-030 - São Paulo
www.lasproconsultores.com.br
Fone: +55-11-3211-3010
Fax: +55-11-3255-3727

Itália
Edoardo Ricci Avvocati
Via Visconti di Modrone nº 8/10
20122 - Milão
www.edoardoricci.it
Fone: + 39-02 79 47 65
Fax: + 39-02 78 44 97

25. Com base nas informações disponibilizadas, nota-se redução de 60% do quadro de funcionários no o exercício corrente, até agosto, quando apresenta quadro contendo 149 colaboradores.

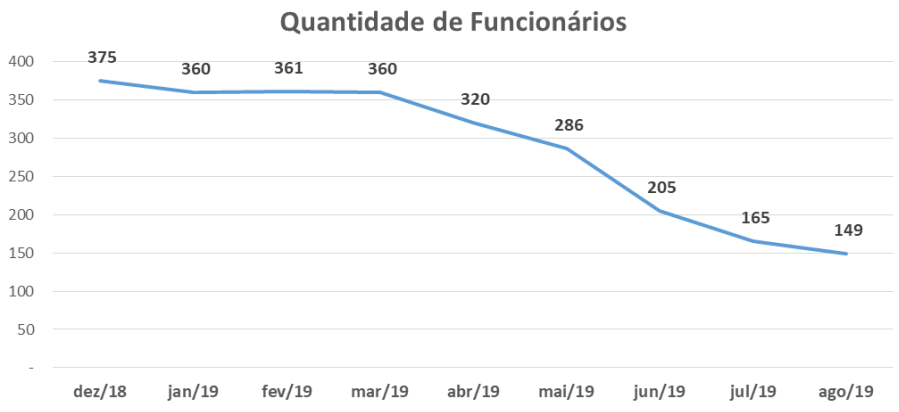

D. IMPOSTOS

26. Foram disponibilizadas as apurações do período relativo a:

- ICMS com saldo a recuperar em junho de 2019 de R$ 49.460 (quarenta e nove mil, quatrocentos e sessenta reais) e nos demonstrativos contábeis constou movimentação de ICMS a recuperar de R$ 98.736 (noventa e oito mil, setecentos e trinta e seis reais). Ainda nos demonstrativos contábeis, constou saldo acumulado a recuperar em junho de R$ 1.018.528 (um milhão, dezoito mil, quinhentos e vinte e oito reais), além do saldo acumulado a recolher parcelado totalizando em junho de R$ 184.034 (cento e oitenta e quatro mil, trinta e quatro reais).
- PIS e COFINS com saldo a recolher, em junho de 2019, de R$ 22.238 (vinte e dois mil, duzentos e trinta e oito reais) e R$ 104.520 (cento e quatro mil, quinhentos e vinte reais), respectivamente, conforme apuração, foram compensados com os créditos do mês. Na contabilidade, constou no período, a movimentação a recolher de PIS com R$ 828 (oitocentos e vinte e oito reais) e de COFINS com R$ 12.032 (doze mil, trinta e dois reais). Ainda na contabilidade, constou saldo acumulado a recuperar de PIS em junho de R$ 10.996 (dez mil, novecentos e noventa e seis reais) e COFINS de R$ 31.980 (trinta e um mil,

Brasil
Rua Major Quedinho, 111 - 18º andar
01050-030 - São Paulo
www.lasproconsultores.com.br
Fone: +55-11-3211-3010
Fax: +55-11-3255-3727

Itália
Edoardo Ricci Avvocati
Via Visconti di Modrone nº 8/10
20122 - Milão
www.edoardoricci.it
Fone: + 39-02 79 47 65
Fax: + 39-02 78 44 97

novecentos e oitenta reais), além do saldo acumulado a recolher em junho de PIS R$ 28.801 (vinte e oito mil, oitocentos e um reais), e de COFINS de R$ 162.416 (cento e sessenta e dois mil, quatrocentos e dezesseis reais).

II.2. BAREFAME INSTALAÇÕES INDUSTRIAIS LTDA. (BAREFAME)

A. BALANÇO PATRIMONIAL

27. Conforme já mencionado neste relatório, a recuperanda reprocessou os dados contábeis para o exercício de 2019, sendo reapresentados os novos saldos para o mês de maio de 2019. Dessa maneira, nota-se aumento no ativo de R$ 4.669.000 (quatro milhões, seiscentos e sessenta e nove mil reais) após o reprocessamento contábil, decorrente principalmente das movimentações contábeis nas seguintes rubricas:

- **Clientes** passando de R$ 17.133.000 (dezessete milhões, cento e trinta e três mil reais), para R$ 18.422.000 (dezoito milhões, quatrocentos e vinte e dois mil reais).
- **Estoques** passando de R$ 25.893.000 (vinte e cinco milhões, oitocentos e noventa e três mil reais), para R$ 27.801.000 (vinte e sete milhões, oitocentos e um mil reais).
- **Outros Créditos** passando de R$ 42.000 (quarenta e dois mil reais), para R$ 2.061.000 (dois milhões, sessenta e um mil reais).
- **Imobilizado** passando de R$ 19.629.000 (dezenove milhões, seiscentos e vinte e nove mil reais), para R$ 19.078.000 (dezenove milhões, setenta e oito mil reais).

28. As rubricas de maior representatividade, quanto aos recebíveis da Recuperanda, são:

- Os **Estoques** representam 35% do ativo total de junho de 2019, apresentando redução de 0,4%, tendo estocado o total de R$ 27.697.000 (vinte e sete milhões, seiscentos e noventa e sete mil reais).
    - Foram disponibilizados o relatório do Estoque, condizente com o saldo da contabilidade para o mesmo período.

Brasil
Rua Major Quedinho, 111 - 18º andar
01050-030 - São Paulo
www.lasproconsultores.com.br
Fone: +55-11-3211-3010
Fax: +55-11-3255-3727

Itália
Edoardo Ricci Avvocati
Via Visconti di Modrone nº 8/10
20122 - Milão
www.edoardoricci.it
Fone: + 39-02 79 47 65
Fax: + 39-02 78 44 97

- O Contas a Receber de **Clientes** apresentou aumento de 1,9% em junho de 2019, findando o período em análise em R$ 18.774.000 (dezoito milhões, setecentos e setenta e quatro mil reais) a receber.
    - Foram disponibilizados o relatório do financeiro contas a receber, condizente com o saldo da contabilidade, para o mesmo período.
- Os **Impostos a Recuperar**, apresentou pequeno aumento em junho de 2019, montando R$ 622.000 (seiscentos e vinte e dois mil reais), dos quais, 53% refere-se a impostos pagos indevido/maior.
- A rubrica de **Outros Créditos** de curto e longo prazo, não apresentou variação em junho de 2019, mantendo saldo de R$ 5.633.000 (cinco milhões, seiscentos e trinta e três mil reais), dos quais, 45% referem-se a crédito fiscal diferido, 37% outros adiantamentos a fornecedores (ressalta-se que existem algumas alíneas com saldo negativo), e 18% depósitos judiciais.
- Os **Adiantamentos a Fornecedores** apresentaram pequeno aumento de 1,9% no período analisado, montando R$ 2.043.000 (dois milhões quarenta e três mil reais) em junho de 2019, sendo 99,8% referente a fornecedores nacionais, o restante são adiantamentos a fornecedores estrangeiros.
- Os **Investimentos**, mantiveram o saldo de R$ 4.303.250 (quatro milhões, trezentos e três mil, duzentos e cinquenta reais) em junho de 2019, conforme Laudo de avaliação executado por empresa especializada.

29. Os bens patrimoniais, representados pelo **Imobilizado** e pelo **Intangível**, apresentaram redução de 0,6% em junho de 2019, referente ao reconhecimento da depreciação mensal. Ademais, nota-se a existência de duas alíneas apresentando saldos negativos, ou seja, foram depreciadas mais que os valores de origem, sendo os Veículos e os Computadores e Periféricos. O **Imobilizado Líquido** encerrou o primeiro semestre de 2019, com saldo de R$ 18.963.000 (dezoito milhões, novecentos e sessenta e três mil reais).

- Foram disponibilizados o livro razão da conta de depreciação, contudo, é necessário que seja apresentado o relatório analítico dos bens do ativo imobilizado, para a validação do saldo apresentado na contabilidade.

Brasil
Rua Major Quedinho, 111 - 18º andar
01050-030 - São Paulo
www.lasproconsultores.com.br
Fone: +55-11-3211-3010
Fax: +55-11-3255-3727

Itália
Edoardo Ricci Avvocati
Via Visconti di Modrone nº 8/10
20122 - Milão
www.edoardoricci.it
Fone: + 39-02 79 47 65
Fax: + 39-02 78 44 97

30. Em junho de 2019, o saldo em **Disponibilidades** apresentou redução 18,8%, montando saldo negativo em R$ 7.000 (sete mil reais). Cabe observar que a correta classificação contábil é em conta do passivo, haja vista que o saldo negativo indica a existência de obrigação com a Instituição Financeira.

- Foram disponibilizados os extratos bancários, que apresenta a importância positiva para o mesmo período, de R$ 769 (setecentos e sessenta e nove reais).

Em R$ milhares

Balanço Patrimonial em:	05-2019	05-2019 Editado	06-2019
Ativo	**74.855**	**79.524**	**79.695**
Circulante	**45.682**	**50.904**	**51.190**
Disponivel	0	- 6	- 7
Clientes	17.133	18.422	18.774
Estoques	25.893	27.801	27.697
Impostos a recuperar	700	621	622
Adiantamento a fornecedores	1.915	2.006	2.043
Outros Créditos	42	2.061	2.061
Não Circulante	**29.173**	**28.619**	**28.505**
Imposto de renda e contribuição social diferidos	1.667	1.667	1.667
Outros Créditos	3.572	3.572	3.572
Investimentos	4.303	4.303	4.303
Imobilizado/Intangivel	**19.629**	**19.078**	**18.963**
Imobilizado	*19.628*	*19.078*	*18.963*

31. O passivo também apresentou variações nos saldos de maio de 2019, após o reprocessamento de dados contábeis. A dívida total apresentada anteriormente era de R$ 120.547.000 (cento e vinte milhões, quinhentos e quarenta e sete mil reais), passou para R$ 124.503.000 (cento e vinte e quatro milhões, quinhentos e três mil reais), sendo as principais rubricas para o aumento após o reprocessamento:

- **Obrigações Trabalhistas** de R$ 12.777.000 (doze milhões, setecentos e setenta e sete mil reais), para R$ 14.793.000 (catorze milhões, setecentos e noventa e três mil reais).
- **Provisões para Contingências** de R$ 2.190.000 (dois milhões, cento e noventa mil reais), para R$ 3.794.000 (três milhões, setecentos e noventa e quatro mil reais).

32. Em junho de 2019, o total de dívidas constituídas pela recuperanda, vencidas e a vencer, atingem o montante de R$ 125.843.000 (cento e vinte

Brasil
Rua Major Quedinho, 111 - 18º andar
01050-030 - São Paulo
www.lasproconsultores.com.br
Fone: +55-11-3211-3010
Fax: +55-11-3255-3727

Itália
Edoardo Ricci Avvocati
Via Visconti di Modrone nº 8/10
20122 - Milão
www.edoardoricci.it
Fone: + 39-02 79 47 65
Fax: + 39-02 78 44 97

e cinco milhões, oitocentos e quarenta e três mil reais), dos quais, 67% referem-se a dívidas em curto prazo e 33% de longo prazo.

- A maior representatividade da dívida, refere-se aos **Adiantamentos Recebidos de Clientes**, que apresentou aumento 0,5% em junho de 2019, montando R$ 50.512.000 (cinquenta milhões, quinhentos e doze mil reais), correspondendo a 40% do total de obrigações.
- A rubrica de **Partes Relacionadas** aponta, em junho de 2019, o saldo devedor de R$ 37.007.000 (trinta e sete milhões, sete mil reais), referente ao mútuo com **a Bardella S/A**, representando 29% das dívidas totais do período.
- As **Obrigações Sociais e Trabalhistas** aumentaram R$ 1.013.000 (um milhão, treze mil reais), em junho de 2019, atingindo o saldo devedor de R$ 15.806.000 (quinze milhões, oitocentos e seis mil reais), dos quais, 29% refere-se ao INSS e 28% aos salários a pagar, representando 13% das dívidas totais.
- Em junho de 2019, o endividamento com **Fornecedores** apresentou pequena redução, montando saldo devedor de R$ 14.211.000 (quatorze milhões, duzentos e onze mil reais) relativos a obrigações vencidas e vincendas, correspondendo a 11% do montante devido no período.
    - Foi disponibilizado o relatório do financeiro a pagar, com saldo de R$ 10.828.653 (dez milhões, oitocentos e vinte e oito mil, seiscentos e cinquenta e três reais).
- As dívidas relativas e **Impostos a Recolher** em curto e longo prazo, apresentaram redução de 2,6% no período em análise, tendo em junho de 2019, o saldo devedor de R$ 3.661.000 (três milhões, seiscentos e sessenta e um mil reais), sendo 50% do saldo a curto prazo referente ao INSS e 51% do saldo a longo prazo referente ao FGTS.

33. A Recuperanda apresentou redução no saldo do **Patrimônio Líquido**, no período analisado, vez que, auferiu o montante de R$ 77.449.000 (setenta e sete milhões, quatrocentos e quarenta e nove mil reais) em **Prejuízo Acumuladamente** desde a constituição empresarial até junho de 2019, sendo este superior ao Capital Social, restando o Patrimônio Líquido Descoberto.

Brasil
Rua Major Quedinho, 111 - 18º andar
01050-030 - São Paulo
www.lasproconsultores.com.br
Fone: +55-11-3211-3010
Fax: +55-11-3255-3727

Itália
Edoardo Ricci Avvocati
Via Visconti di Modrone nº 8/10
20122 - Milão
www.edoardoricci.it
Fone: + 39-02 79 47 65
Fax: + 39-02 78 44 97

Em R$ milhares

Balanço Patrimonial em:	05-2019	05-2019 Editado	06-2019
Passivo	**74.855**	**79.524**	**79.695**
Circulante	**79.972**	**82.483**	**83.713**
Fornecedores	14.227	14.230	14.211
Impostos a Recolher	2.266	2.278	2.278
Obrigações Trabalhistas	12.777	14.793	15.806
Adiantamento de clientes	50.033	50.275	50.512
Outras contas a pagar	232	469	469
Outras Provisões	437	437	437
Não Circulante	**40.575**	**42.021**	**42.129**
Partes relacionadas	36.685	36.854	37.007
Provisão para contingências	2.190	3.794	3.794
Obrigações fiscais	1.720	1.421	1.383
Provisão IR/CS diferido efeitos IFRS	- 20	- 48	- 55
Patrimonio Liquido	**- 45.692**	**- 44.980**	**- 46.148**
Capital Social	22.672	22.672	22.672
Reservas de capital	423	423	423
Ajustes de avaliação patrimonial	8.272	8.219	8.206
Lucro/Prejuizo Acumulado	- 77.060	- 73.553	- 73.540
Lucro/Prejuizo do Periodo	**-**	**- 2.741**	**- 3.909**

34. Com base nos dados patrimoniais apresentados acima, pode-se proceder a análise dos **Indicadores de Liquidez**, das quais apresentaram pequena redução, no período analisado, mantendo incapacidade de quitação das dívidas.

- Ao considerar o **índice de liquidez geral**, qual mede a capacidade de quitação de todas as dívidas da empresa utilizando-se de todos seus ativos, encontramos situação insatisfatória, vez que possui, em junho de 2019, capacidade de quitação de R$ 0,64 (sessenta e quatro centavos de real) para cada R$ 1 (um real) devido.
- O **índice de liquidez corrente** mede a capacidade de quitação das dívidas em curto prazo utilizando-se dos disponíveis em mesmo período, onde encontramos também situação insatisfatória, apresentando, em junho de 2019, capacidade de quitação de R$ 0,61 (sessenta e um centavos de real) para cada real devido.

Brasil
Rua Major Quedinho, 111 - 18º andar
01050-030 - São Paulo
www.lasproconsultores.com.br
Fone: +55-11-3211-3010
Fax: +55-11-3255-3727

Itália
Edoardo Ricci Avvocati
Via Visconti di Modrone nº 8/10
20122 - Milão
www.edoardoricci.it
Fone: + 39-02 79 47 65
Fax: + 39-02 78 44 97

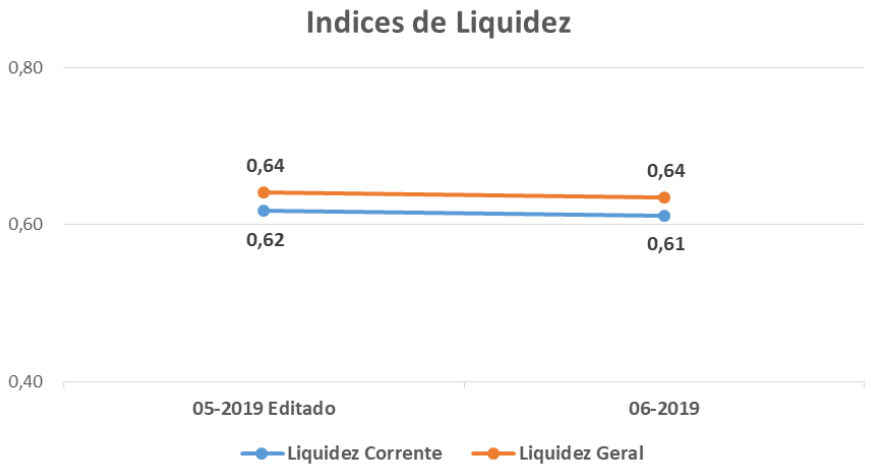

35. No período analisado, o **Endividamento** apresentou pequeno aumento, encerrando o primeiro semestre de 2019 com margem de 158%, situação insatisfatória, haja vista que, as dívidas superam os ativos em 58%.

Indicadores	05-2019 Editado	06-2019
Endividamento	157%	158%

B. DEMONSTRAÇÃO DO RESULTADO

36. Assim como o ativo e o passivo, as contas de resultado, apresentaram variação, como por exemplo, a **Receita** bruta auferida acumulada anteriormente era de R$ 594.000 (quinhentos e noventa e quatro mil reais), onde após o reprocessamento dos dados contábeis, apresentou saldo de R$ 1.839.000 (um milhão, oitocentos e trinta e nove mil reais). O **Resultado** negativo de maio de 2019, aumentou para R$ 2.741.000 (dois milhões, setecentos e quarenta e um mil reais), tendo aumentado o déficit em 21% após os ajustes contábeis realizados.

37. Em análise ao período de junho de 2019, verificou-se que, o **Faturamento** realizado, na importância de R$ 293.057 (duzentos e noventa e três mil e cinquenta e sete reais), foi inferior à média mensal realizada até maio de 2019, que atingiu R$ 367.797 (trezentos e sessenta e sete mil, setecentos e noventa e sete reais).

- Ademais, apresenta, acumuladamente, de janeiro a junho de 2019, **Faturamento** de R$ 2.132.000 (dois milhões, cento e trinta e dois mil reais).

Brasil
Rua Major Quedinho, 111 - 18º andar
01050-030 - São Paulo
www.lasproconsultores.com.br
Fone: +55-11-3211-3010
Fax: +55-11-3255-3727

Itália
Edoardo Ricci Avvocati
Via Visconti di Modrone nº 8/10
20122 - Milão
www.edoardoricci.it
Fone: + 39-02 79 47 65
Fax: + 39-02 78 44 97

38. Os **Custos** representam o maior gasto incorrido pela empresa, restando pouca margem para cobrir as **Despesas Operacionais** e **Financeiras**. No primeiro semestre do exercício de 2019, os custos mensais foram de R$ 1.527.058 (um milhão, quinhentos e vinte e sete mil e cinquenta e oito reais), restando **Lucro Bruto** de R$ 301.584 (trezentos e um mil, quinhentos e oitenta e quatro reais), para arcar com os demais gastos

39. As **Despesas Administrativas e Gerais** apresentaram pico em junho de 2019, com o reconhecimento de gastos na importância de R$ 842.445 (oitocentos e quarenta e dois mil, quatrocentos e quarenta e cinco reais), totalizando, acumuladamente, de janeiro a junho de 2019, o montante de R$ 1.456.102 (um milhão, quatrocentos e cinquenta e seis mil, cento e dois reais), dos quais, 62% refere-se a despesas com multas fiscais dedutíveis.

40. As **Outras Despesas/Receitas Operacionais** apresentaram no período em análise, pequena redução, encerrando o primeiro semestre de 2019, totalizando, acumuladamente, o montante de R$ 1.452.485 (um milhão, quatrocentos e cinquenta e dois mil, quatrocentos e oitenta e cinco reais).

41. Outro gasto importante, se deve as **Despesas Financeiras**, totalizando acumuladamente no primeiro semestre de 2019, o montante de R$ 1.378.270 (um milhão, trezentos e setenta e oito mil, duzentos e setenta reais), sendo 81% referem-se a juros sobre empréstimos de mútuos.

42. No período analisado, nota-se a realização de **Prejuízo**, tendo déficit acumulado no primeiro semestre de 2019 em R$ 3.908.825 (três milhões, novecentos e oito mil, oitocentos e vinte e cinco reais).

Brasil
Rua Major Quedinho, 111 - 18º andar
01050-030 - São Paulo
www.lasproconsultores.com.br
Fone: +55-11-3211-3010
Fax: +55-11-3255-3727

Itália
Edoardo Ricci Avvocati
Via Visconti di Modrone nº 8/10
20122 - Milão
www.edoardoricci.it
Fone: + 39-02 79 47 65
Fax: + 39-02 78 44 97

Em R$ milhares - Acumulado

Demonstração do resultado	05-2019	05-2019 Editado	06-2019
Receita	**594**	**1.839**	**2.132**
(-) Deduções	*- 52*	*- 262*	*- 303*
Receita Liquida	**542**	**1.577**	**1.829**
(-) Custo	*- 2.782*	*- 1.321*	*- 1.527*
Lucro Bruto	**- 2.240**	**257**	**302**
Despesas (receitas) Operacionais	**- 546**	**- 2.219**	**- 2.909**
(-) Despesas Administrativas e Gerais	*- 436*	*- 614*	*- 1.456*
(-) Outras (despesas) receitas operacionais	*- 47*	*- 1.606*	*- 1.452*
Resultado Operacional	**- 2.786**	**- 1.962**	**- 2.607**
Resultado Financeiro	**- 688**	**- 826**	**- 1.357**
(-) Despesa Financeira	*- 704*	*- 848*	*- 1.378*
Receita Financeira	*16*	*21*	*22*
Resultado antes do IRPJ e CSLL	**- 3.474**	**- 2.789**	**- 3.964**
(-) IRPJ e CSLL	*20*	*48*	*55*
Resultado do Periodo	**- 3.453**	**- 2.741**	**- 3.909**

C. FUNCIONÁRIOS

43. Foram disponibilizados os relatórios do CAGED (Cadastro Geral de Empregados e Desempregados), SEFIP, demonstrando a movimentação dos funcionários entre dezembro de 2018 e agosto de 2019, o comprovante do FGTS, a guia do INSS e guia do IRRF sobre salários, estes sem comprovantes de pagamento para o mês de junho de 2019.

44. Com base na documentação disponibilizada, nota-se redução de 85% no quadro de funcionários no primeiro semestre de 2019, principalmente em janeiro de 2019, findando agosto de 2019 com 25 colaboradores em seu quadro.

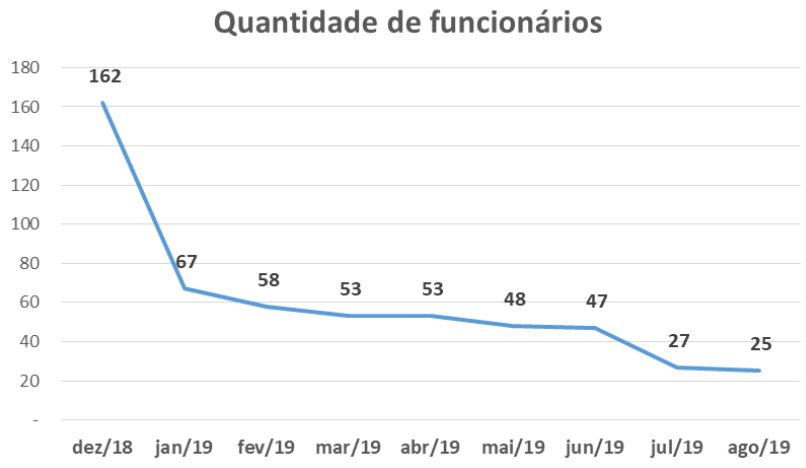

Brasil
Rua Major Quedinho, 111 - 18º andar
01050-030 - São Paulo
www.lasproconsultores.com.br
Fone: +55-11-3211-3010
Fax: +55-11-3255-3727

Itália
Edoardo Ricci Avvocati
Via Visconti di Modrone nº 8/10
20122 - Milão
www.edoardoricci.it
Fone: + 39-02 79 47 65
Fax: + 39-02 78 44 97

D. IMPOSTOS

45. Foram disponibilizadas as apurações do PIS e COFINS do período analisado, constando a recolher respectivamente R$ 3.879 (três mil, oitocentos e setenta e nove reais) e R$ 17.874 (dezessete mil, oitocentos e setenta e quatro reais).

- Na contabilidade verificou-se a recolher PIS e COFINS no período respectivamente de R$ 8.118 (oito mil, cento e dezoito reais) e de R$ 37.439 (trinta e sete mil, quatrocentos e trinta e nove reais), além do saldo acumulado a recolher até junho de 2019 respectivamente PIS e COFINS de R$ 32.535 (trinta e dois mil, quinhentos e trinta e cinco reais) e R$ 150.122 (cento e cinquenta mil, cento e vinte e dois reais).

II.3. BARDELLA ADMINISTRADORA DE BENS E EMPRESAS E CORRETORA DE SEGUROS LTDA. (BABECS)

A. BALANÇO PATRIMONIAL

46. Conforme já mencionado neste relatório, a recuperanda reprocessou os dados contábeis para o exercício de 2019, sendo reapresentados os novos saldos para o mês de maio de 2019. Notou-se aumento no ativo de R$ 528.000 (quinhentos e vinte e oito mil reais), após o reprocessamento contábil nas principais rubricas:

- **Partes Relacionadas**, que anteriormente apresentou saldo de R$ 24.174.000 (vinte e quatro milhões, cento e setenta e quatro mil reais), para R$ 24.397.000 (vinte e quatro milhões, trezentos e noventa e sete mil reais).
- **Investimentos,** anteriormente apresentou saldo de R$ 10.075.000 (dez milhões, setenta e cinco mil reais), passou para R$ 10.336.000 (dez milhões, trezentos e trinta e seis mil reais).

47. Para o período desta análise, as rubricas de maior representatividade, quanto aos recebíveis desta empresa, são:

Brasil
Rua Major Quedinho, 111 - 18º andar
01050-030 - São Paulo
www.lasproconsultores.com.br
Fone: +55-11-3211-3010
Fax: +55-11-3255-3727

Itália
Edoardo Ricci Avvocati
Via Visconti di Modrone nº 8/10
20122 - Milão
www.edoardoricci.it
Fone: + 39-02 79 47 65
Fax: + 39-02 78 44 97

- Os recebíveis de **Partes Relacionadas** que representam 61% do ativo total em junho de 2019, realizando pequeno aumento de 0,4%, montando no mês em análise, o montante de 24.491.000 (vinte e quatro milhões, quatrocentos e noventa e um mil reais), sem detalhamento.
- **Contas a Receber** que apresentou aumento, encerrando junho de 2019, com o saldo de R$ 839.000 (oitocentos e trinta e nove mil reais).
    - Foi apresentado o relatório financeiro de contas a receber, com o mesmo saldo da contabilidade.
- Manutenção do saldo de R$ 741.000 (setecentos e quarenta e um mil reais) em **Dividendos a Receber** desde o período inicial de análise, relativo a lucros a receber da investida, **DURAFERRO**.
- A rubrica de **Outros Créditos** no curto e no longo prazo, juntamente apresentaram aumento de 13,1% em junho de 2019, montando o total de R$ 591.000 (quinhentos e noventa e um mil reais), dos quais 67% do saldo refere-se a créditos de ações judiciais.
- Os **Impostos a Recuperar** apresentaram redução de 3,5% em junho de 2019, encerrando o primeiro semestre de 2019 com saldo de R$ 507.000 (quinhentos e sete mil reais), sendo 87% referente ao IRRF sobre receitas financeiras.

48. Os **Disponíveis** apresentaram aumento de R$ 10.000 (dez mil reais) em junho de 2019, encerrando o primeiro semestre de 2019 com saldo na importância de R$ 15.000 (quinze mil reais).

- Foram disponibilizados os extratos bancários, condizentes com o saldo contábil.

49. Os **Investimentos** realizados, montam em junho de 2019, R$ 10.344.000 (dez milhões, trezentos e quarenta e quatro mil reais), sendo a maior parte representada pela empresa Energo Agro Industrial Ltda.

50. Os bens patrimoniais, representados pelo **Imobilizado** e pelo **Intangível,** apresentaram pequena redução, em decorrência do reconhecimento da depreciação dos bens, encerrando junho com o montante líquido de R$ 2.596.000 (dois milhões, quinhentos e noventa e seis mil reais).

Brasil
Rua Major Quedinho, 111 - 18º andar
01050-030 - São Paulo
www.lasproconsultores.com.br
Fone: +55-11-3211-3010
Fax: +55-11-3255-3727

Itália
Edoardo Ricci Avvocati
Via Visconti di Modrone nº 8/10
20122 - Milão
www.edoardoricci.it
Fone: + 39-02 79 47 65
Fax: + 39-02 78 44 97

Em R$ milhares

Balanço Patrimonial em:	05-2019	05-2019 Editado	06-2019
Ativo	**39.504**	**40.032**	**40.155**
Circulante	**2.236**	**2.272**	**2.290**
Disponivel	24	5	15
Clientes	821	825	839
Impostos a recuperar	464	525	507
Despesas Antecipadas	47	36	31
Dividendos a receber	741	741	741
Outros Créditos	140	140	157
Não Circulante	**37.268**	**37.760**	**37.865**
Partes Relacionadas	24.174	24.397	24.491
Outros Créditos	422	430	434
Investimentos	10.075	10.336	10.344
Imobilizado/Intangível	**2.597**	**2.596**	**2.596**
Imobilizado	*929*	*929*	*929*
Intangível	*1.668*	*1.668*	*1.668*

51. As dívidas totais apresentaram aumento de R$ 441.000 (quatrocentos e quarenta e um mil reais) no saldo acumulado em maio de 2019, após o reprocessamento dos dados contábeis. A principal rubrica que sofreu variação refere-se a **Provisão para Perdas em Investimento**, que anteriormente apresentava saldo de R$ 786.000 (setecentos e oitenta e seis mil reais) e foi alterado para R$ 1.107.000 (um milhão, cento e sete mil reais).

52. Em junho de 2019, verificou-se que, o total de dívidas constituídas pela recuperanda, vencidas e a vencer, atingem o montante de R$ 14.067.000 (catorze milhões, sessenta e sete mil reais), das quais, 57% referem-se a dívidas com vencimento em longo prazo e 43% em curto prazo, como segue:

- As obrigações com **Imposto de Renda e Contribuição Social** (diferidas) reconhecida em curto e longo prazo representam 41% do endividamento total desta empresa, tendo em junho de 2019 o saldo devedor de R$ 5.835.000 (cinco milhões, oitocentos e trinta e cinco mil reais).
- A rubrica de **Outras Obrigações** apresentou pequeno aumento de 0,6% em junho de 2019, perfazendo o saldo de R$ 4.200.000 (quatro milhões, duzentos mil reais), sendo composto em maior parte por:
    - R$ 2.558.736 (dois milhões, quinhentos e cinquenta e oito mil, setecentos e trinta e seis reais), referente a prejuízo fiscal recebido em transferência da empresa Recuperanda **BAREFAME**, utilizado na amortização de parcelamento fiscal (PERT);

Brasil
Rua Major Quedinho, 111 - 18º andar
01050-030 - São Paulo
www.lasproconsultores.com.br
Fone: +55-11-3211-3010
Fax: +55-11-3255-3727

Itália
Edoardo Ricci Avvocati
Via Visconti di Modrone nº 8/10
20122 - Milão
www.edoardoricci.it
Fone: + 39-02 79 47 65
Fax: + 39-02 78 44 97

- R$ 1.631.040 (um milhão, seiscentos e trinta e um mil, quarenta reais), refere-se a mútuo recebido do Sr. José Roberto Mendes da Silva.

- O **Endividamento Tributário** apresentou aumento de 0,1% no curto e diminuição de 2,2% no longo prazo, em junho de 2019, encerrando o primeiro semestre de 2019, montando conjuntamente, R$ 1.871.000 (um milhão, oitocentos e setenta e um mil reais), a maior parte do saldo refere-se a dívida com Cofins, seguida de IOF.

53. A Recuperanda apresentou redução no saldo do **Patrimônio Líquido**, reflexo do aumento nos prejuízos acumulados, contudo permanece apresentando saldo positivo, montando em junho de 2019, R$ 26.088.000 (vinte e seis milhões, oitenta e oito mil reais), sendo que 86% se refere a Reservas de Lucros, na importância de R$ 22.490.000 (vinte e dois milhões, quatrocentos e noventa mil reais).

Em R$ milhares

Balanço Patrimonial em:	05-2019	05-2019 Editado	06-2019
Passivo	**39.504**	**40.032**	**40.155**
Circulante	**5.921**	**6.044**	**6.104**
Fornecedores	532	520	538
Impostos a Recolher	1.732	1.811	1.814
Obrigações sociais e trabalhistas	143	157	182
Adiantamento de clientes	46	10	11
Imposto de renda e contribuição social	3.469	3.543	3.556
Outras contas a pagar	- 1	2	2
Não Circulante	**7.300**	**7.618**	**7.964**
Imposto de renda e contribuição social diferidos	2.279	2.279	2.279
Obrigações fiscais	61	58	57
Provisão para perdas em investimentos	786	1.107	1.428
Outras obrigações	4.174	4.174	4.200
Patrimonio Liquido	**26.283**	**26.370**	**26.088**
Capital Social	2.850	2.850	2.850
Reservas de capital	291	291	291
Ajustes de Avaliação Patrimonial	803	803	803
Reservas de Lucros	22.340	22.490	22.490
Lucro/Prejuizo do Periodo	**- -**	**63 -**	**345**

54. Com base nos dados patrimoniais apresentados acima, pode-se proceder a análise dos **Indicadores de Liquidez**, das quais não apresentou variação significativa no período em análise, permanecendo em situação inferior ao satisfatório quanto a capacidade de quitação das dívidas, como segue:

- Ao considerar o **índice de liquidez geral**, que mede a capacidade de quitação de todas as dívidas constituídas, utilizando-se de todos seus ativos, encontramos

Brasil
Rua Major Quedinho, 111 - 18º andar
01050-030 - São Paulo
www.lasproconsultores.com.br
Fone: +55-11-3211-3010
Fax: +55-11-3255-3727

Itália
Edoardo Ricci Avvocati
Via Visconti di Modrone nº 8/10
20122 - Milão
www.edoardoricci.it
Fone: + 39-02 79 47 65
Fax: + 39-02 78 44 97

situação insatisfatória, vez que possui, em junho de 2019, capacidade de quitação de R$ 0,19 (dezenove centavos reais) para cada real devido.

- Ao restringirmos a análise ao curto prazo, calculando o **índice de liquidez corrente,** que aponta a capacidade de quitação das dívidas em curto prazo utilizando-se dos disponíveis e realizáveis em mesmo período, encontramos situação também insatisfatória, onde, em junho de 2019, capacidade de quitação permaneceu em apenas R$ 0,38 (trinta e oito centavos de real) para cada R$ 1 (um real) devido.

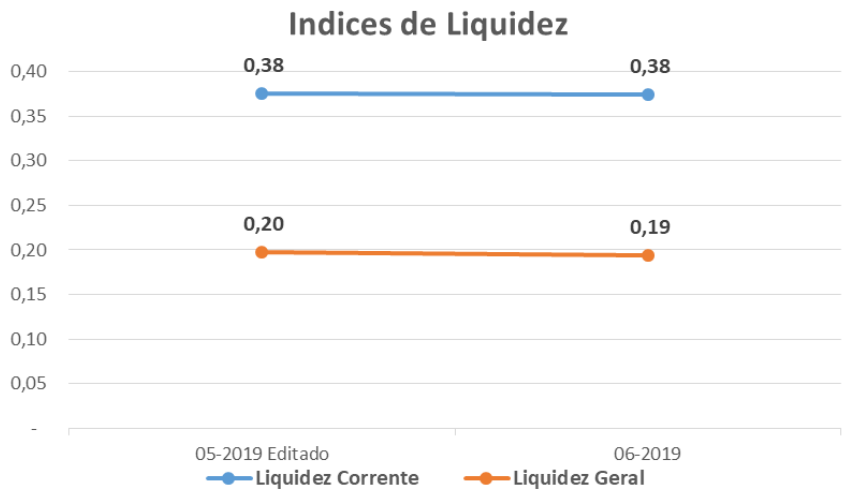

55. No período analisado, o **Endividamento** apresentou pequeno aumento, encerrando o primeiro semestre de 2019 com margem de endividamento de 35%, situação satisfatória, haja vista que, os bens e direitos superam o total das dívidas.

Indicadores	05-2019 Editado	06-2019
Endividamento	34%	35%

B. DEMONSTRAÇÃO DO RESULTADO

56. Assim como o ativo e o passivo, a demonstração do resultado, também apresentou variação em algumas contas do resultado, após o reprocessamento dos dados contábeis no saldo acumulado até maio de 2019. A principal

Brasil
Rua Major Quedinho, 111 - 18º andar
01050-030 - São Paulo
www.lasproconsultores.com.br
Fone: +55-11-3211-3010
Fax: +55-11-3255-3727

Itália
Edoardo Ricci Avvocati
Via Visconti di Modrone nº 8/10
20122 - Milão
www.edoardoricci.it
Fone: + 39-02 79 47 65
Fax: + 39-02 78 44 97

rubrica que apresentou maior variação, aumentando o resultado positivamente em R$ 87.000 (oitenta e sete mil reais), refere-se a conta **Receitas Financeiras**, que passou de R$ 379.000 (trezentos e setenta e nove mil reais) para R$ 668.000 (seiscentos e sessenta e oito mil reais).

57. Em análise ao período de junho de 2019, verificou-que, o **Faturamento** de R$ 10.510 (dez mil, quinhentos e dez reais) realizado no mês, se fez inferior à média mensal realizada no primeiro quinquemestre de 2019, que foi de R$ 14.882 (quatorze mil, oitocentos e oitenta e dois reais). No primeiro semestre de 2019, acumuladamente, esta Recuperanda auferiu receitas na importância de R$ 84.921 (oitenta e quatro mil, novecentos e vinte e um reais).

58. Os **Custos** consomem em média, 67% do montante faturado no semestre, apresentando média mensal em 2019, de R$ 9.000 (nove mil reais). No exercício corrente, até junho de 2019, o custo montou R$ 56.958 (cinquenta e seis mil, novecentos e cinquenta e oito reais).

59. As **Despesas Operacionais** de maior consumo referem-se ao **Resultado da Equivalência Patrimonial**, que consumiu em média, 734% da receita bruta, sendo o principal influenciador para a situação deficitária realizado por esta Recuperanda, apresentando saldo médio mensal no exercício de 2019, de R$ 104.000 (cento e quatro mil reais). De janeiro a junho de 2019, totalizou o montante de R$ 623.1880 (seiscentos e vinte e três mil, cento e oitenta e oito reais).

60. As **Despesas Financeiras**, montaram acumuladamente no primeiro semestre de 2019, a importância de R$ 244.687 (duzentos e quarenta e quatro mil, seiscentos e oitenta e sete reais), dos quais, 74% refere-se a despesa com IOF.

61. Além das **Receitas Operacionais**, no período abrangido por esta análise, nota-se o reconhecimento do ganho de R$ 798.691 (setecentos e noventa e oito mil, seiscentos e noventa e um reais) referente a **Receitas Financeiras**, devido a ganhos com Juros Ativos.

Brasil
Rua Major Quedinho, 111 - 18º andar
01050-030 - São Paulo
www.lasproconsultores.com.br
Fone: +55-11-3211-3010
Fax: +55-11-3255-3727

Itália
Edoardo Ricci Avvocati
Via Visconti di Modrone nº 8/10
20122 - Milão
www.edoardoricci.it
Fone: + 39-02 79 47 65
Fax: + 39-02 78 44 97

62. Mesmo com o reconhecimento significativo das Receitas Financeiras, a situação auferida é de **Prejuízo**, acumulado até junho de 2019 de R$ 345.152 (trezentos e quarenta e cinco mil, cento e cinquenta e dois reais).

Em R$ milhares

Demonstração do resultado	05-2019	05-2019 Editado	06-2019
Receita	**74**	**74**	**85**
(-) Deduções	*- 6*	*- 8*	*- 10*
Receita Liquida	**68**	**66**	**75**
(-) Custo	*- 44*	*- 47*	*- 57*
Lucro Bruto	**24**	**19**	**18**
Despesas (receitas) Operacionais	**- 394**	**- 453**	**- 792**
(-) Despesas Administrativas e Gerais	*- 155*	*- 167*	*- 200*
(-) Honorários da administração	*- 8*	*- 8*	*- 8*
Resultado da equivalência patrimonial	*- 250*	*- 310*	*- 623*
Outras receitas (despesas) operacionais	*20*	*32*	*39*
Resultado Operacional	**- 369**	**- 434**	**- 774**
Resultado Financeiro	**256**	**483**	**554**
(-) Despesa Financeira	*- 123*	*- 185*	*- 245*
Receita Financeira	*379*	*668*	*799*
Resultado antes do IRPJ e CSLL	**- 113**	**49**	**- 220**
(-) IRPJ e CSLL	*- 38*	*- 112*	*- 125*
Resultado do Periodo	**- 150**	**- 63**	**- 345**

C. FUNCIONÁRIOS

63. Foram disponibilizados para o período em análise: a guia de FGTS, guia de GPS, Darf de IRRF sobre salários, sem os respectivos comprovantes, o CAGED, a folha de pagamento e a SEFIP, onde podemos verificar que entre fevereiro e julho de 2019, houve a manutenção apenas 2 colaboradores, tendo o quadro aumentado para 3 funcionários em agosto de 2019.

Brasil
Rua Major Quedinho, 111 - 18º andar
01050-030 - São Paulo
www.lasproconsultores.com.br
Fone: +55-11-3211-3010
Fax: +55-11-3255-3727

Itália
Edoardo Ricci Avvocati
Via Visconti di Modrone nº 8/10
20122 - Milão
www.edoardoricci.it
Fone: + 39-02 79 47 65
Fax: + 39-02 78 44 97

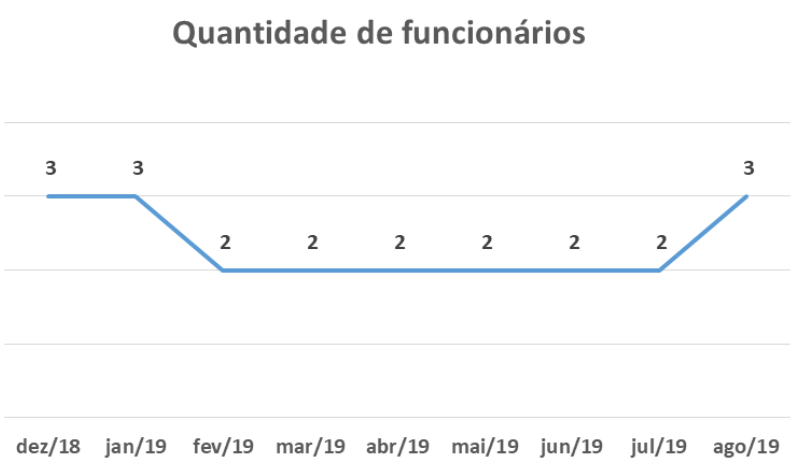

D. IMPOSTOS

64. Foram disponibilizadas as apurações do PIS e COFINS, com saldo a recolher do período respectivamente de R$ 1.265 (um mil, duzentos e sessenta e cinco reais) e de R$ 7.143 (sete mil, cento e quarenta e três reais), condizente com o saldo a recolher registrado na contabilidade no período. Constam ainda na contabilidade saldo acumulado até junho de 2019 de PIS e COFINS a recolher respectivamente de R$ 143.695 (cento e quarenta e três mil, seiscentos e noventa e cinco reais) e R$ 855.841 (oitocentos e cinquenta e cinco mil, oitocentos e quarenta e um reais).

65. Foram ainda disponibilizados a guia do ISS do período de R$ 525 (quinhentos e vinte e cinco reais), e na contabilidade constou R$ 210 (duzentos e dez reais), além do saldo acumulado até junho de 2019 a pagar de R$ 5.401 (cinco mil, quatrocentos e um reais).

Brasil
Rua Major Quedinho, 111 - 18º andar
01050-030 - São Paulo
www.lasproconsultores.com.br
Fone: +55-11-3211-3010
Fax: +55-11-3255-3727

Itália
Edoardo Ricci Avvocati
Via Visconti di Modrone nº 8/10
20122 - Milão
www.edoardoricci.it
Fone: + 39-02 79 47 65
Fax: + 39-02 78 44 97

II.4. DURAFERRO INDÚSTRIA E COMÉRCIO LTDA. (DURAFERRO)

A. BALANÇO PATRIMONIAL

66. Conforme já mencionado neste relatório, foram reprocessados os dados contábeis do período acumulado de janeiro a maio de 2019, das quais apresentou redução de R$ 7.357.000 (sete milhões, trezentos e cinquenta e sete mil reais) no ativo, sendo as principais rubricas com variação:

- **Estoques** anteriormente apresentava saldo de R$ 17.595.000 (dezessete milhões, quinhentos e noventa e cinco mil reais), alterado para R$ 15.569.000 (quinze milhões, quinhentos e sessenta e nove mil reais).
- **Impostos a Recuperar** anteriormente apresentava saldo de R$ 2.508.000 (dois milhões, quinhentos e oito mil reais), alterado para R$ 477.000 (quatrocentos e setenta e sete mil reais).
- **Outros Créditos** de curto e longo prazo, com saldo anterior ao reprocessamento de R$ 3.647.000 (três milhões, seiscentos e quarenta e sete mil reais), alterado para R$ 2.377.000 (dois milhões, trezentos e setenta e sete mil reais).

67. Em análise ao período de junho de 2019, temos as rubricas de maior representatividade, quanto aos recebíveis da Recuperanda:

- Os **Clientes a Receber** apresentaram aumento em junho de 2019, equivalente a 4,09%, encerrando o primeiro semestre de 2019 com saldo de R$ 28.035.000 (vinte e oito milhões, trinta e cinco mil reais), e representando 45% do ativo total.
    - Foram disponibilizados os relatórios financeiros do contas a receber, com saldo de R$ 12.221.819 (doze milhões, duzentos e vinte e um mil, oitocentos e dezenove reais), divergente em R$ 15.877.894 (quinze milhões, oitocentos e setenta e sete mil, oitocentos e noventa e quatro reais) quando comprado com o saldo contábil apresentado.
- Os **Estoques** apresentaram aumento de 1,92% no período analisado, montando em junho de 20190, R$ 15.869.000 (quinze milhões, oitocentos e sessenta e nove mil reais).

Brasil
Rua Major Quedinho, 111 - 18º andar
01050-030 - São Paulo
www.lasproconsultores.com.br
Fone: +55-11-3211-3010
Fax: +55-11-3255-3727

Itália
Edoardo Ricci Avvocati
Via Visconti di Modrone nº 8/10
20122 - Milão
www.edoardoricci.it
Fone: + 39-02 79 47 65
Fax: + 39-02 78 44 97

- Foi disponibilizado o relatório dos estoques, que totalizam R$ 4.750.747 (quatro milhões, setecentos e cinquenta mil, setecentos e quarenta e sete reais) referente aos estoques de Matéria Prima, Material Auxiliar de Fabricação, Material de Consumo, Material de Embalagem, De Terceiros e Produtos Acabados. Ao comparar com os saldos constantes no balancete analítico, foi detectada variação a maior de R$ 273.806 (duzentos e setenta e três mil, oitocentos e seis reais).

68. A rubrica de **Outros Créditos**, no curto prazo, apresentou redução de 13,94% em junho de 2019, dos quais, 95% do saldo refere-se a adiantamento a fornecedores, encerrando o primeiro semestre de 2019 montando R$ 1.291.000 (um milhão, duzentos e noventa e um mil reais). No longo prazo, apresentou pequeno aumento de 0,61%, montando em junho de 2019, R$ 882.000 (oitocentos e oitenta e dois mil reais), sendo 83% do saldo, referente a depósitos judiciais trabalhistas.

69. Os bens patrimoniais, representados nas rubricas de **Imobilizado** e de **Intangível**, apresentaram redução no período analisado, relativo ao reconhecimento da depreciação, montando em junho de 2019, o montante líquido de R$ 15.742.000 (quinze milhões, setecentos e quarenta e dois mil reais).

- Foram disponibilizados o mapa de controle do imobilizado, de forma sintética, com o mesmo saldo apresentado na contabilidade.

Em R$ milhares

Balanço Patrimonial em:	05-2019	05-2019 Editado	06-2019
Ativo	**68.566**	**61.209**	**62.824**
Circulante	**48.938**	**44.505**	**46.197**
Disponivel	1	12	35
Clientes	28.818	26.934	28.035
Estoques	17.595	15.569	15.869
Impostos a recuperar	2.508	477	958
Despesas Antecipadas	16	11	9
Outros Créditos	-	1.501	1.291
Não Circulante	**19.628**	**16.704**	**16.627**
Outros Créditos	3.647	877	882
Investimento	4	4	4
Imobilizado/Intangivel	**15.977**	**15.824**	**15.742**
Imobilizado	*15.968*	*14.679*	*14.597*
Intangível	*9*	*1.145*	*1.145*

Brasil
Rua Major Quedinho, 111 - 18º andar
01050-030 - São Paulo
www.lasproconsultores.com.br
Fone: +55-11-3211-3010
Fax: +55-11-3255-3727

Itália
Edoardo Ricci Avvocati
Via Visconti di Modrone nº 8/10
20122 - Milão
www.edoardoricci.it
Fone: + 39-02 79 47 65
Fax: + 39-02 78 44 97

70. Assim como o ativo, o passivo apresentou também variação no saldo após o reprocessamento dos dados contábeis no exercício de 2019, até maio. Antes do reprocessamento, o total das dívidas em maio de 2019, era de R$ 66.288.000 (sessenta e seis milhões, duzentos e oitenta e oito mil reais), após o reprocessamento, montou R$ 68.350.000 (sessenta e oito milhões, trezentos e cinquenta mil reais). As principais rubricas que apresentaram variação foram:

- **Obrigações Trabalhistas** anteriormente apresentava saldo de R$ 732.000 (setecentos e trinta e dois mil reais), alterado para R$ 10.822.000 (dez milhões, oitocentos e vinte e dois mil reais).
- **Impostos a Recolher** anteriormente apresentava saldo de R$ 12.715.000 (doze milhões, setecentos e quinze mil reais), passando para R$ 5.468.000 (cinco milhões, quatrocentos e sessenta e oito mil reais).
- **Adiantamento de Cliente** apresentava saldo de R$ 29.910.000 (vinte e nove milhões, novecentos e dez mil reais), passou a apresentar R$ 35.786.000 (trinta e cinco milhões, setecentos e oitenta e seis mil reais).
- **Outras Contas a Pagar** anteriormente apresentavam saldo de R$ 7.910.000 (sete milhões, novecentos e dez mil reais), passando para R$ 1.710.000 (um milhão, setecentos e dez mil reais).

71. Em análise ao período de junho de 2019, o total de dívidas, vencidas e a vencer, constituídas pela Recuperanda, atingem o montante de R$ 70.361.000 (setenta milhões, trezentos e sessenta e um mil reais), sendo que 90% destas tem vencimento em curto prazo e 10% em longo prazo.

- Em junho de 2019, a maior representatividade da dívida, refere-se a rubrica de **Adiantamento Recebido de Clientes**, tendo saldo devedor de R$ 36.738.000 (trinta e seis milhões, setecentos e trinta e oito mil reais), dos quais, 61% refere-se a coligada **BARDELLA S/A**.
- O grupo relativo a **Obrigações Trabalhistas** representou 16% das dívidas constituídas em junho de 2019, tendo pequeno aumento no período em análise de 3,61%, perfazendo o saldo de R$ 11.213.000 (onze milhões, duzentos e treze mil reais), sendo:
    - 46% referente ao INSS e FGTS a pagar; e
    - 16% referente a provisão de férias e 13º salários a pagar.

Brasil
Rua Major Quedinho, 111 - 18º andar
01050-030 - São Paulo
www.lasproconsultores.com.br
Fone: +55-11-3211-3010
Fax: +55-11-3255-3727

Itália
Edoardo Ricci Avvocati
Via Visconti di Modrone nº 8/10
20122 - Milão
www.edoardoricci.it
Fone: + 39-02 79 47 65
Fax: + 39-02 78 44 97

- As obrigações com **Fornecedores** a curto prazo, apresentaram aumento de R$ 459.000 (quatrocentos e cinquenta e nove mil reais) em junho de 2019, ao final do primeiro semestre de 2019, R$ 3.863.000 (três milhões, oitocentos e sessenta e três mil reais).
    - Foram disponibilizados os relatórios financeiros de contas a pagar detalhado por fornecedor, com saldo de R$ 3.417.618 (três milhões, quatrocentos e dezessete mil, seiscentos e dezoito reais).
    - Ainda existem fornecedores com saldo a longo prazo de R$ 2.574.000 (dois milhões, quinhentos e setenta e quatro mil reais), sem variação no período analisado.
- Os **Impostos a Recolher** apresentaram aumento de 6,99% em junho de 2019, montando em R$ 5.850.000 (cinco milhões, oitocentos e cinquenta mil reais), sendo 29% do saldo, refere-se a Cofins a recolher. No longo prazo, apresentou pequena redução de 1,56%, perfazendo o saldo de R$ 4.647.000 (quatro milhões, seiscentos e quarenta e sete mil reais), referente PERT MP 783/17 (parcelamentos tributários).
- **Estoques de Terceiros**, apresentou redução de 3,38% no período desta análise, encerrando o primeiro semestre de 2019 montando R$ 3.019.000 (três milhões, dezenove mil reais), referindo-se integralmente ao estoque da **BARDELLA S/A**.
- A rubrica de **Outras Contas a Pagar** apresentou pequeno aumento em junho de 2019 de 0,34%, encerrando o período com saldo de R$ 1.716.000 (um milhão, setecentos e dezessete mil reais), referente a serviços a pagar.

72. A empresa apresentou redução no saldo do **Patrimônio Líquido**, tendo saldo negativo em junho de 2019, na importância de R$ 7.536.000 (sete milhões, quinhentos e trinta e seis mil reais), refletindo os **Prejuízos** auferidos ao longo dos anos. O **Prejuízo Acumulado** até junho de 2019, montou R$ 14.206.000 (catorze milhões, duzentos e seis mil reais).

Brasil
Rua Major Quedinho, 111 - 18º andar
01050-030 - São Paulo
www.lasproconsultores.com.br
Fone: +55-11-3211-3010
Fax: +55-11-3255-3727

Itália
Edoardo Ricci Avvocati
Via Visconti di Modrone nº 8/10
20122 - Milão
www.edoardoricci.it
Fone: + 39-02 79 47 65
Fax: + 39-02 78 44 97

Em R$ milhares

Balanço Patrimonial em:	05-2019	05-2019 Editado	06-2019
Passivo	**59.944**	**61.208**	**62.824**
Circulante	**56.035**	**61.055**	**63.140**
Fornecedores	3.967	3.403	3.863
Impostos a Recolher	12.715	5.468	5.850
Obrigações Trabalhistas	732	10.822	11.213
Adiantamento de clientes	29.910	35.786	36.738
Lucros a distribuir	741	741	741
Outros contas a pagar	7.970	1.710	1.716
Estoques de terceiros	-	3.125	3.019
Não Circulante	**10.253**	**7.295**	**7.221**
Fornecedores LP	2.574	2.574	2.574
Crédito fiscal Diferido	2.737	-	-
Parcelamento de tributos	4.942	4.721	4.647
Patrimonio Liquido	**- 6.344**	**- 7.141**	**- 7.536**
Capital Social	1.500	1.500	1.500
Avaliação Patrimonial IFRS	5.284	5.198	5.170
Lucros Acumulados	- 10.714	- 10.628	- 10.600
Lucro do Exercício	- 2.414	-	-
Lucro/Prejuizo do Periodo	**-**	**- 3.212**	**- 3.607**

73. Com base nos dados patrimoniais apresentados acima, pode-se proceder a análise dos **Indicadores de Liquidez**, onde nota-se que não houve variação significativa no período analisado.

- A análise do **índice de liquidez geral**, que mede a capacidade de quitação de todas as dívidas da empresa utilizando-se de todos seus ativos, encontramos situação insatisfatória, vez que possui, em junho de 2019, capacidade de quitação de R$ 0,67 (sessenta e sete centavos) para cada real devido.
- O **índice de liquidez corrente** mede a capacidade de quitação das dívidas em curto prazo utilizando-se dos disponíveis e realizáveis em mesmo período, apontando situação insatisfatória, em junho de 2019, tendo em vista a capacidade de quitação de R$ 0,73 (setenta e três centavos de real) para cada R$ 1 (um real) devido.

Brasil
Rua Major Quedinho, 111 - 18º andar
01050-030 - São Paulo
www.lasproconsultores.com.br
Fone: +55-11-3211-3010
Fax: +55-11-3255-3727

Itália
Edoardo Ricci Avvocati
Via Visconti di Modrone nº 8/10
20122 - Milão
www.edoardoricci.it
Fone: + 39-02 79 47 65
Fax: + 39-02 78 44 97

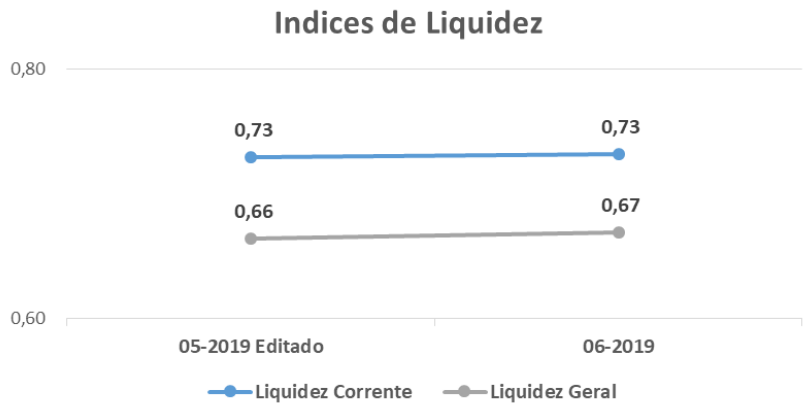

74. No período analisado, o **Endividamento** não apresentou variação, mantendo em junho de 2019 margem de 112%, situação insatisfatória, haja vista que, as dívidas superam em 12% os ativos.

Indicadores	05-2019 Editado	06-2019
Endividamento	112%	112%

B. DEMONSTRAÇÃO DO RESULTADO

75. Assim como o ativo e o passivo, a demonstração do resultado também apresentou variação após o reprocessamento dos dados contábeis, para o exercício de 2019. As principais variações ocorreram na rubrica de:

- **Receita bruta**, anteriormente com saldo de R$ 3.907.000 (três milhões, novecentos e sete mil reais), foi alterado para R$ 10.044.000 (dez milhões, quarenta e quatro mil reais).
- **Custo**, anteriormente com saldo de R$ 3.236.000 (três milhões, duzentos e trinta e seis mil reais), foi alterado para R$ 8.505.000 (oito milhões, quinhentos e cinco mil reais).
- **Despesas Financeiras,** com saldo anterior de R$ 378.000 (trezentos e setenta e oito mil reais), acresceu para R$ 1.582.000 (um milhão, quinhentos e oitenta e dois mil reais).

76. Em análise ao período de junho de 2019, o **Faturamento** auferido, de R$ 2.336.650 (dois milhões, trezentos e trinta e seis mil,

Brasil
Rua Major Quedinho, 111 - 18º andar
01050-030 - São Paulo
www.lasproconsultores.com.br
Fone: +55-11-3211-3010
Fax: +55-11-3255-3727

Itália
Edoardo Ricci Avvocati
Via Visconti di Modrone nº 8/10
20122 - Milão
www.edoardoricci.it
Fone: + 39-02 79 47 65
Fax: + 39-02 78 44 97

seiscentos e cinquenta reais), superou a média mensal auferida no primeiro quinquemestre de 2019, que montou R$ 2.009.000 (dois milhões e nove mil reais), apresentando acumuladamente, de janeiro a junho de 2019, **receitas** na importância de R$ 12.381.121 (doze milhões, trezentos e oitenta e um mil, cento e vinte e um reais).

77. Os **Custos** consumiram 86% do faturamento do primeiro semestre de 2019, apresentando um pequeno aumento no período analisado, encerrando o primeiro semestre totalizando o montante de R$ 10.642.397 (dez milhões, seiscentos e quarenta e dois mil, trezentos e noventa e sete reais).

78. A maior despesa incorrida pela empresa refere-se a **Despesas Administrativas e Gerais**, tendo o gasto médio mensal de R$ 159.000 (cento e cinquenta e nove mil reais), montando no período em análise R$ 956.762 (novecentos e cinquenta e seis mil, setecentos e sessenta e dois reais).

79. Ademais, as **Despesas Financeiras** apresentam média por mês de R$ 289.000 (duzentos e oitenta e nove mil reais), somando acumuladamente, de janeiro a junho de 2019, montante de R$ 1.733.793 (um milhão, setecentos e trinta e três, setecentos e noventa e três reais), dos quais 52% são decorrentes dos juros sobre tributos e encargos.

80. No primeiro semestre de 2019, de forma acumulada, nota-se a realização de **Prejuízo acumulado** de R$ 3.606.691 (três milhões, seiscentos e seis mil, seiscentos e noventa e um reais).

Brasil
Rua Major Quedinho, 111 - 18º andar
01050-030 - São Paulo
www.lasproconsultores.com.br
Fone: +55-11-3211-3010
Fax: +55-11-3255-3727

Itália
Edoardo Ricci Avvocati
Via Visconti di Modrone nº 8/10
20122 - Milão
www.edoardoricci.it
Fone: + 39-02 79 47 65
Fax: + 39-02 78 44 97

Em R$ milhares

Demonstração do resultado	05-2019	05-2019 Editado	06-2019
Receita	**3.907**	**10.044**	**12.381**
(-) Deduções	*- 1.685*	*- 2.333*	*- 2.599*
Receita Liquida	**2.222**	**7.711**	**9.782**
(-) Custo	*- 3.236*	*- 8.505*	*- 10.642*
Lucro Bruto	**- 1.014**	**- 794**	**- 860**
Despesas (receitas) Operacionais	**- 1.080**	**- 953**	**- 1.148**
(-) Vendas	*- 1.080*	*- 158*	*- 192*
(-) Despesas Administrativas e Gerais	*- 1.080*	*- 796*	*- 957*
Resultado Operacional	**- 2.094**	**- 1.747**	**- 2.008**
Resultado Financeiro	**- 348**	**- 1.539**	**- 1.687**
(-) Despesa Financeira	*- 378*	*- 1.582*	*- 1.734*
Receita Financeira	*30*	*43*	*47*
Resultado antes do IRPJ e CSLL	**- 2.442**	**- 3.286**	**- 3.695**
(-) IRPJ e CSLL	*30*	*74*	*89*
Resultado do Periodo	**- 2.412**	**- 3.212**	**- 3.607**

C. FUNCIONÁRIOS

81. Foram disponibilizados para o período em análise: o comprovante do FGTS, guias de GPS, IRRF, estes sem os comprovantes de pagamento, o relatório do CAGED, resumo da folha de pagamento e SEFIP, demonstrando a movimentação dos funcionários entre o período de dezembro de 2018 e agosto de 2019.

82. Com base nas informações disponibilizadas, nota-se redução no quadro de funcionários, tendo em agosto de 2019, 132 colaboradores registrados.

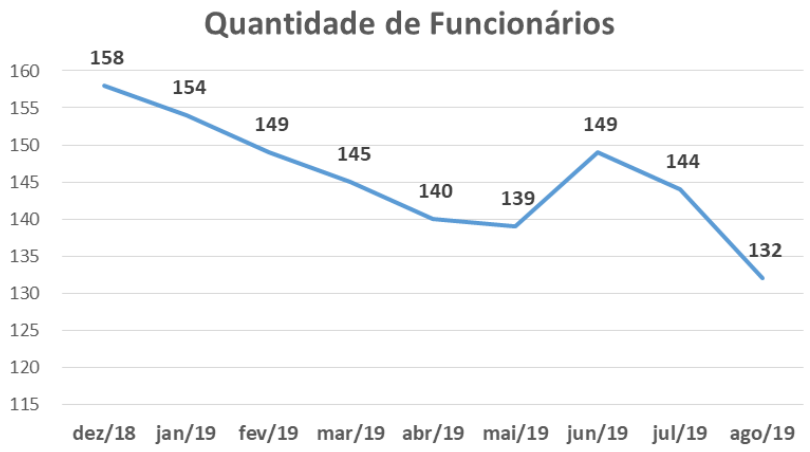

Brasil
Rua Major Quedinho, 111 - 18º andar
01050-030 - São Paulo
www.lasproconsultores.com.br
Fone: +55-11-3211-3010
Fax: +55-11-3255-3727

Itália
Edoardo Ricci Avvocati
Via Visconti di Modrone nº 8/10
20122 - Milão
www.edoardoricci.it
Fone: + 39-02 79 47 65
Fax: + 39-02 78 44 97

D. IMPOSTOS

83. Não foram disponibilizadas as guias tributárias, tampouco os comprovantes de recolhimento dos impostos do período.

III. DA DILIGÊNCIA

Grupo Bardella

Data: 21.10.19

Local: Avenida Antônio Bardella, nr. 525 – CEP. 07220-902 – Cidade Industrial Satélite – Cumbica – Guarulhos – SP

Responsável: Sr. José Roberto Mendes da Silva

Preposto: Pedro Roberto da Silva

Bardella S.A. – Indústrias Mecânicas

84. A visita foi conduzida pelo Sr. José Roberto, Presidente do Grupo.

85. A unidade continua atendendo as obras do “Porto do Pecém”, no estado do Ceará, o “Projeto Prosub”, em conjunto com a Marinha do Brasil, e fornecendo peças e equipamentos para a Usina Nuclear de Angra dos Reis.

86. O Sr. José Roberto salientou que os salários estão em dia e que a diretoria está se esforçando para retomar o ritmo de crescimento.

87. Por fim, colocou-se à disposição para marcar as visitas nas unidades de Araras e Sorocaba.

Brasil
Rua Major Quedinho, 111 - 18º andar
01050-030 - São Paulo
www.lasproconsultores.com.br
Fone: +55-11-3211-3010
Fax: +55-11-3255-3727

Itália
Edoardo Ricci Avvocati
Via Visconti di Modrone nº 8/10
20122 - Milão
www.edoardoricci.it
Fone: + 39-02 79 47 65
Fax: + 39-02 78 44 97

LASPRO
CONSULTORES

Entrada

Portaria

Recepção

Sala de Reunião

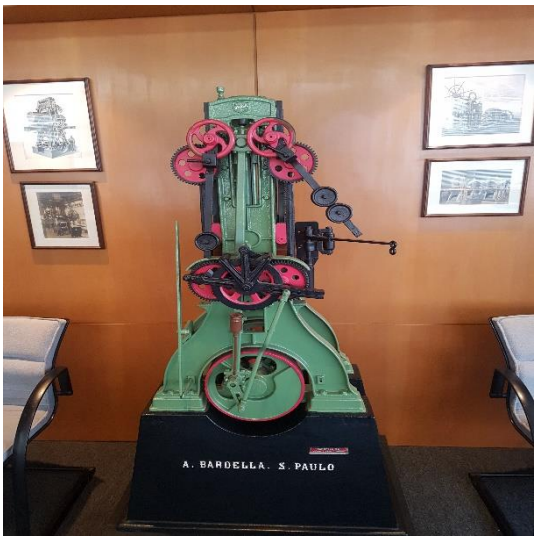

72.978.1 – RU/JS
Brasil
Rua Major Quedinho, 111 - 18º andar
01050-030 - São Paulo
www.lasproconsultores.com.br
Fone: +55-11-3211-3010
Fax: +55-11-3255-3727

Itália
Edoardo Ricci Avvocati
Via Visconti di Modrone nº 8/10
20122 - Milão
www.edoardoricci.it
Fone: + 39-02 79 47 65
Fax: + 39-02 78 44 97

LASPRO
CONSULTORES

Sala da Diretoria

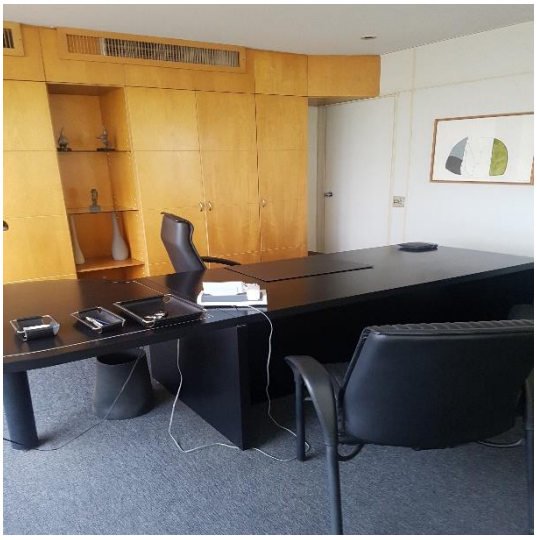

Auditório

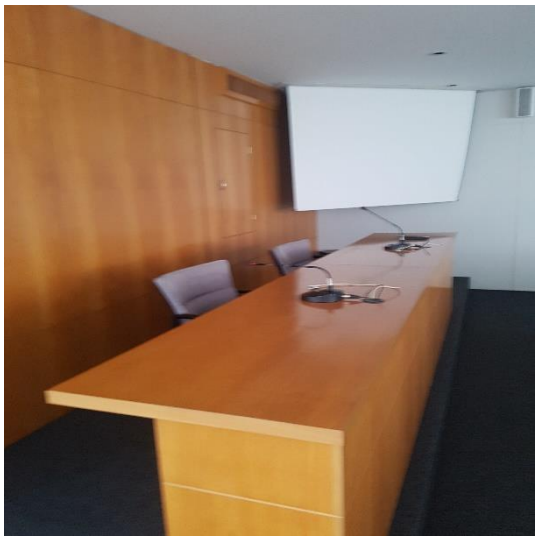

Áreas Administrativa / Financeira / Fiscal

72.978.1 – RU/JS
Brasil
Rua Major Quedinho, 111 - 18º andar
01050-030 - São Paulo
www.lasproconsultores.com.br
Fone: +55-11-3211-3010
Fax: +55-11-3255-3727

Itália
Edoardo Ricci Avvocati
Via Visconti di Modrone nº 8/10
20122 - Milão
www.edoardoricci.it
Fone: + 39-02 79 47 65
Fax: + 39-02 78 44 97

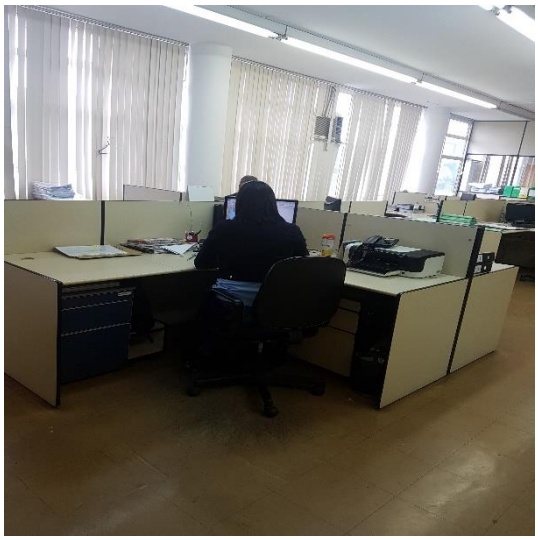

Engenharia

Pátio

Brasil
Rua Major Quedinho, 111 - 18º andar
01050-030 - São Paulo
www.lasproconsultores.com.br
Fone: +55-11-3211-3010
Fax: +55-11-3255-3727

Itália
Edoardo Ricci Avvocati
Via Visconti di Modrone nº 8/10
20122 - Milão
www.edoardoricci.it
Fone: + 39-02 79 47 65
Fax: + 39-02 78 44 97

72.978.1 – RU/JS
Brasil
Rua Major Quedinho, 111 - 18º andar
01050-030 - São Paulo
www.lasproconsultores.com.br
Fone: +55-11-3211-3010
Fax: +55-11-3255-3727

Itália
Edoardo Ricci Avvocati
Via Visconti di Modrone nº 8/10
20122 - Milão
www.edoardoricci.it
Fone: + 39-02 79 47 65
Fax: + 39-02 78 44 97

Produção – Maquinário / Equipamentos

Brasil
Rua Major Quedinho, 111 - 18º andar
01050-030 - São Paulo
www.lasproconsultores.com.br
Fone: +55-11-3211-3010
Fax: +55-11-3255-3727

Itália
Edoardo Ricci Avvocati
Via Visconti di Modrone nº 8/10
20122 - Milão
www.edoardoricci.it
Fone: + 39-02 79 47 65
Fax: + 39-02 78 44 97

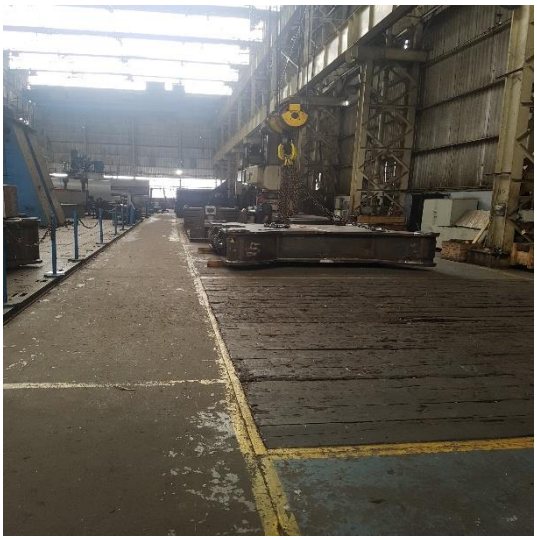

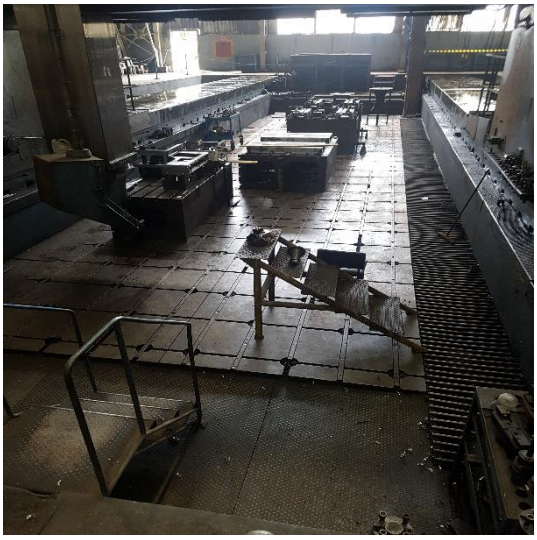

Brasil
Rua Major Quedinho, 111 - 18º andar
01050-030 - São Paulo
www.lasproconsultores.com.br
Fone: +55-11-3211-3010
Fax: +55-11-3255-3727

Itália
Edoardo Ricci Avvocati
Via Visconti di Modrone nº 8/10
20122 - Milão
www.edoardoricci.it
Fone: + 39-02 79 47 65
Fax: + 39-02 78 44 97

Brasil
Rua Major Quedinho, 111 - 18º andar
01050-030 - São Paulo
www.lasproconsultores.com.br
Fone: +55-11-3211-3010
Fax: +55-11-3255-3727

Itália
Edoardo Ricci Avvocati
Via Visconti di Modrone nº 8/10
20122 - Milão
www.edoardoricci.it
Fone: + 39-02 79 47 65
Fax: + 39-02 78 44 97

LASPRO
CONSULTORES

Peças para os Projetos

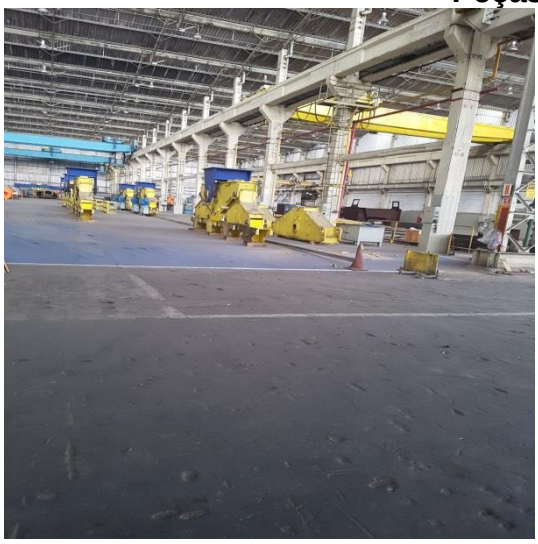

72.978.1 – RU/JS
Brasil
Rua Major Quedinho, 111 - 18º andar
01050-030 - São Paulo
www.lasproconsultores.com.br
Fone: +55-11-3211-3010
Fax: +55-11-3255-3727

Itália
Edoardo Ricci Avvocati
Via Visconti di Modrone nº 8/10
20122 - Milão
www.edoardoricci.it
Fone: + 39-02 79 47 65
Fax: + 39-02 78 44 97

72.978.1 – RU/JS
Brasil
Rua Major Quedinho, 111 - 18º andar
01050-030 - São Paulo
www.lasproconsultores.com.br
Fone: +55-11-3211-3010
Fax: +55-11-3255-3727

Itália
Edoardo Ricci Avvocati
Via Visconti di Modrone nº 8/10
20122 - Milão
www.edoardoricci.it
Fone: + 39-02 79 47 65
Fax: + 39-02 78 44 97

Brasil
Rua Major Quedinho, 111 - 18º andar
01050-030 - São Paulo
www.lasproconsultores.com.br
Fone: +55-11-3211-3010
Fax: +55-11-3255-3727

Itália
Edoardo Ricci Avvocati
Via Visconti di Modrone nº 8/10
20122 - Milão
www.edoardoricci.it
Fone: + 39-02 79 47 65
Fax: + 39-02 78 44 97

Projeto – Marinha do Brasil

Cabine de Controle

Registrador de Ponto

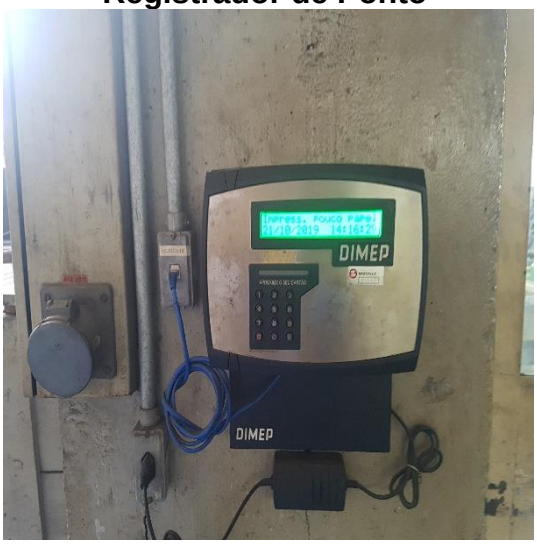

72.978.1 – RU/JS
Brasil
Rua Major Quedinho, 111 - 18º andar
01050-030 - São Paulo
www.lasproconsultores.com.br
Fone: +55-11-3211-3010
Fax: +55-11-3255-3727

Itália
Edoardo Ricci Avvocati
Via Visconti di Modrone nº 8/10
20122 - Milão
www.edoardoricci.it
Fone: + 39-02 79 47 65
Fax: + 39-02 78 44 97

Almoxarifado

Transporte de Funcionários

Área de Treinamento

72.978.1 – RU/JS
Brasil
Rua Major Quedinho, 111 - 18º andar
01050-030 - São Paulo
www.lasproconsultores.com.br
Fone: +55-11-3211-3010
Fax: +55-11-3255-3727

Itália
Edoardo Ricci Avvocati
Via Visconti di Modrone nº 8/10
20122 - Milão
www.edoardoricci.it
Fone: + 39-02 79 47 65
Fax: + 39-02 78 44 97

LASPRO
CONSULTORES

Refeitório

Prevenção

Estacionamento

Preposto: Pedro Roberto da Silva

72.978.1 – RU/JS
Brasil
Rua Major Quedinho, 111 - 18º andar
01050-030 - São Paulo
www.lasproconsultores.com.br
Fone: +55-11-3211-3010
Fax: +55-11-3255-3727

Itália
Edoardo Ricci Avvocati
Via Visconti di Modrone nº 8/10
20122 - Milão
www.edoardoricci.it
Fone: + 39-02 79 47 65
Fax: + 39-02 78 44 97

IV. CONCLUSÃO

88. No período desta análise, verificou-se reprocessamento dos dados contábeis para o exercício de 2019, apresentando saldos novos acumulados com variações significativas, quando comparado com os saldos anteriormente apresentados, inclusive nas contas de faturamento, e impactando diretamente o resultado.

89. Ainda com relação ao reprocessamento contábil, merece destaque a expressiva redução do **Faturamento** do primeiro semestre da Recuperanda **BARDELLA**, conforme relatado no item 17, cuja variação deve ser esclarecida pelas Recuperandas.

90. Adicionalmente, a despeito do relato do Sr. José Roberto ao preposto da Administradora Judicial contido no item 86 de que os salários e demais encargos estão em dia, os comprovantes de pagamento da folha de salários não foram disponibilizados para verificação. Tendo em vista que esta Administradora Judicial recebeu relatos de trabalhadores de que os salários não estariam sendo pagos na integralidade, requer-se a intimação das Recuperandas para que apresentem mensalmente os referidos comprovantes de pagamento da folha de salário, juntamente com os documentos que constam no Termo de Diligência ora Anexo **(Doc. 01)**.

Brasil
Rua Major Quedinho, 111 - 18º andar
01050-030 - São Paulo
www.lasproconsultores.com.br
Fone: +55-11-3211-3010
Fax: +55-11-3255-3727

Itália
Edoardo Ricci Avvocati
Via Visconti di Modrone nº 8/10
20122 - Milão
www.edoardoricci.it
Fone: + 39-02 79 47 65
Fax: + 39-02 78 44 97

91. Por fim, nota-se que as Recuperandas continuam apontando prejuízos mensais em todas as empresas do **GRUPO**, apresentando situação operacional insatisfatória, vez que, incorreram diminuição no faturamento, em decorrência na crise nacional e de mercado.

V. ENCERRAMENTO

92. Esse Administrador informa que toda a documentação verificada para a elaboração do presente relatório encontra-se a disposição dos interessados, mediante agendamento prévio pelo e-mail bardella@laspro.com.br.

93. Sendo o que tinha para o momento, este Administrador Judicial se coloca a inteira disposição de Vossa Excelência, dos nobres advogados da Recuperanda, dos credores, bem como do ilustre representante do Ministério Público para quaisquer esclarecimentos que se façam necessários.

Termos em que, pede deferimento.
São Paulo, 28 de novembro de 2019.

LASPRO CONSULTORES LTDA.
Administradora Judicial
Oreste Nestor de Souza Laspro
OAB/SP nº 98.628

Brasil
Rua Major Quedinho, 111 - 18º andar
01050-030 - São Paulo
www.lasproconsultores.com.br
Fone: +55-11-3211-3010
Fax: +55-11-3255-3727

Itália
Edoardo Ricci Avvocati
Via Visconti di Modrone nº 8/10
20122 - Milão
www.edoardoricci.it
Fone: + 39-02 79 47 65
Fax: + 39-02 78 44 97