

**EXCELENTÍSSIMO SENHOR DOUTOR JUIZ DE DIREITO DA 08ª VARA CÍVEL DA  
COMARCA DE GUARULHOS****Processo nº 1019085-98.2019.8.26.0224**

**LASPRO CONSULTORES LTDA.**, pessoa jurídica de direito privado, neste ato representada pelo **DR. ORESTE NESTOR DE SOUZA LASPRO**, nomeada Administradora Judicial nos autos da Recuperação Judicial em referência requerida por **TINTAS SIX COLLOR INDÚSTRIA E COMÉRCIO LTDA** e **TINTAS REAL COMPANY INDÚSTRIA E COMÉRCIO DE TINTAS LTDA**, doravante “Recuperandas”, vem respeitosamente, à presença de Vossa Excelência, com fulcro no artigo 22, II, “a” e “c” da Lei de Recuperação de Empresas e Falências nº 11.101/2005, apresentar o Relatório das Atividades da Recuperanda referente ao **período de outubro a dezembro de 2019.**

## Sumário

I.	INTRODUÇÃO .....	3
II.	SITUAÇÃO ECONÔMICO FINANCEIRA .....	3
II.1.	TINTAS REAL COMPANY INDÚSTRIA E COMÉRCIO DE TINTAS LTDA .....	4
A.	Balanço Patrimonial.....	4
B.	Demonstração do Resultado do Exercício .....	11
C.	Funcionários.....	13
D.	Impostos.....	14
II.2.	TINTAS SIX COLLOR INDÚSTRIA E COMÉRCIO LTDA.....	14
A.	Balanço Patrimonial.....	14
B.	Demonstração do Resultado do Exercício .....	19
C.	Funcionários.....	21
D.	Impostos.....	21
III.	PENDÊNCIAS .....	22
IV.	CONCLUSÃO .....	23
V.	DILIGÊNCIA .....	23
VI.	ENCERRAMENTO .....	34

## I. INTRODUÇÃO

1. A empresa **TINTAS REAL** iniciou suas operações no ano de 1996.
2. Com crescimento das vendas teve necessidade de aumentar a capacidade produtiva. Assim, adquiriu, em 2006, a empresa **TINTAS SIX COLLOR**.
3. Ambas operam exclusivamente no ramo de tintas, desde a fabricação, formulação e comercialização dos produtos.
4. Além da crise no mercado brasileiro, que afetou bruscamente o volume de receita das Recuperandas no ano de 2015, outro fator relevante foi a redução de mais de 30% das obras de infraestrutura ocorrida entre os anos de 2014 e 2016, ocasionando o pedido de Recuperação Judicial do grupo empresarial em 29 de maio de 2019, que teve seu deferimento aos 06 de agosto de 2019.

## II. SITUAÇÃO ECONÔMICO FINANCEIRA

5. Cabe observar que as Recuperandas são as responsáveis pelo fornecimento das informações acerca de suas atividades contempladas neste Relatório inclusive sob as penas do artigo 171, da Lei 11.101/05.
6. A situação operacional e financeira das Recuperandas é apresentada a partir da análise dos documentos solicitados conforme Termo de Diligência, de forma segregada por Recuperanda, qual abrangerá: **(A)** Balanço Patrimonial; **(B)** Demonstração do Resultado do Exercício; **(C)** Funcionários e **(D)** Impostos.

7. Seguem apresentadas as análises dos balanços patrimoniais disponibilizados pelas recuperandas, comparativos entre os meses de outubro de 2019, reportado no relatório anterior, até dezembro de 2019.

## II.1. TINTAS REAL COMPANY INDÚSTRIA E COMÉRCIO DE TINTAS LTDA

### A. Balanço Patrimonial

8. De outubro a dezembro de 2019 os **Disponíveis** reduziram em 5% atingindo saldo de R\$ 18.011 (dezoito mil e onze reais), divididos em: Caixa com saldo de R\$ 17.924 (dezesete mil, novecentos e vinte e quatro reais), Bancos Conta Movimentos contendo R\$ 10 (dez reais) e Aplicações Financeiras com saldo de R\$ 77 (setenta e sete reais).

- ❖ Não foram disponibilizados documentação suporte como fluxo de caixa e extratos bancários, que sustente as informações apresentadas.

9. Correspondendo a 48% do total dos Ativos, as duplicatas a receber de **Clientes** auferiram crescimento de 11% no período analisado, montando R\$ 9.634.221 (nove milhões, seiscentos e trinta e quatro mil, duzentos e vinte e um reais) em dezembro de 2019, sendo que 30% referem-se a também recuperanda Tintas Six Collor Indústria.

- ❖ Houve disponibilização de razão contábil, indicando recebimento de R\$ 7.441.562 (sete milhões, quatrocentos e quarenta e um mil, quinhentos e sessenta e dois reais) durante o quarto trimestre de 2019.

- ✓ O relatório permanece com alíneas com saldo negativo indo contra sua natureza contábil, indicando a falta de conciliação.

- ❖ 78% dos recebíveis foram antecipados a títulos de **Duplicatas Descontas**, sendo reconhecido montante de R\$ 7.519.013 (sete milhões, quinhentos e dezenove mil e treze reais) no passivo circulante, tendo acrescido 33% de setembro a dezembro de 2019. Restando pendentes de recebimento a quantia de R\$ 2.115.209 (dois milhões, cento e quinze mil, duzentos e nove reais).

# LASPRO

## CONSULTORES

- ❖ Ademais, os valores entre partes relacionadas das recuperandas estão divergentes em R\$ 54.675 (cinquenta e quatro mil, seiscentos e setenta e cinco reais), indicando falta de conciliação conforme os relatórios de razão disponibilizados pelos representantes da recuperanda.

10. Os **Adiantamentos** cresceram até novembro e decresceram em dezembro de 2019, quando atingiu saldo de R\$ 988.964 (novecentos e oitenta e oito mil, novecentos e sessenta e quatro reais) dos quais 66% são relativos a Adiantamentos de Fornecedores de Matéria Prima e 25% referem-se a Adiantamentos de Fornecedores Diversos.

- ❖ Se faz importante mencionar o reconhecimento no valor de R\$ 50.000 (cinquenta mil reais) de Adiantamento de Lucros/Dividendos para SRC Cobranças e Participações.

11. Os **Impostos a Recuperar/Compensar** apresentaram pequena variação durante o período analisado, tendo saldo de R\$ 3.011.296 (três milhões, onze mil, duzentos e noventa e seis reais) em dezembro de 2019, sendo que 50% correspondem a ICMS a Compensar, mantendo mesmo saldo ao longo do exercício de 2019.

12. Apresentando crescimento de 24% durante os meses abrangidos nesta análise, os **Estoques** totalizaram a quantia de R\$ 2.386.059 (dois milhões, trezentos e oitenta e seis mil, cinquenta e nove reais) em dezembro de 2019.

- ❖ Foram disponibilizados relatórios de estoques contendo informações como entradas, saídas, quantidade e custo médio por produto, conciliados com os demonstrativos contábeis, divididos conforme gráfico a seguir:

## Estoque em Dezembro de 2019

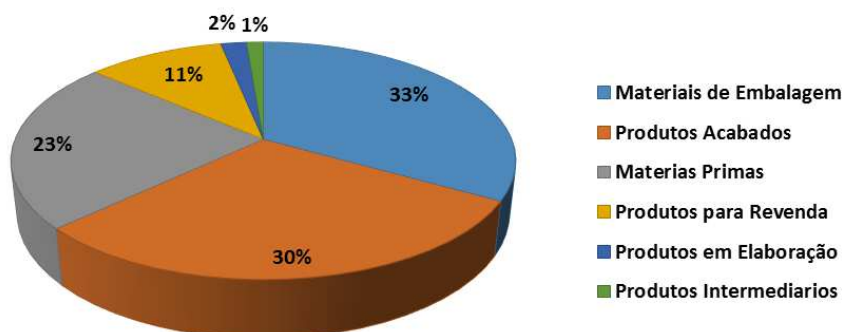

13. Nota-se, considerável aumento de setembro a dezembro de 2019, nos **Depósitos Judiciais**, encerrando a análise com saldo de R\$ 66.734 (sessenta e seis mil, setecentos e trinta e quatro reais), segregados conforme descritos a seguir:

- ❖ Tributos – R\$ 50.071 (cinquenta mil e setenta e um reais);
- ❖ Trabalhistas – R\$ 14.297 (quatorze mil, duzentos e noventa e sete reais);
- ❖ Dep./Bloqueios Jud. Diversos – R\$ 2.366 (dois mil, trezentos e sessenta e seis reais).

14. Não houve baixas e/ou novas aquisições no grupo de **Imobilizado**, permanecendo com saldo de R\$ 3.135.314 (três milhões, cento e trinta e cinco mil, trezentos e quatorze reais) em dezembro de 2019. Não houve apropriação mensal das **Depreciações** durante o período analisado, mantendo saldo líquido de R\$ 1.374.426 (um milhão, trezentos e setenta e quatro mil, quatrocentos e vinte e seis reais) com 56% dos bens depreciados.

# LASPRO

## CONSULTORES

Em R\$

Balço Patrimonial em:	set/19	out/19	nov/19	dez/19
<b>Ativo</b>	<b>18.434.230</b>	<b>19.006.130</b>	<b>19.822.931</b>	<b>20.035.632</b>
<b>Circulante</b>	<b>14.491.322</b>	<b>15.059.084</b>	<b>15.834.247</b>	<b>16.046.949</b>
Disponível	19.037	14.228	4.637	18.011
Duplicatas a Receber	8.661.889	8.848.646	9.615.764	9.634.221
Adiantamentos	885.724	980.748	1.042.019	988.964
Impostos a Recuperar/Compensar	2.984.662	3.013.094	3.015.437	3.011.296
Titulos Precatorios	10.552	0	-	-
Estoques	1.926.087	2.200.526	2.156.390	2.386.059
Despesas Antecipadas	3.371	1.842	-	8.398
<b>Não Circulante</b>	<b>3.942.908</b>	<b>3.947.045</b>	<b>3.988.684</b>	<b>3.988.684</b>
Debentures a Realizar	2.547.524	2.547.524	2.547.524	2.547.524
Depositos Judiciais	20.958	25.096	66.734	66.734
<b>Imobilizado/Intangível</b>	<b>1.374.426</b>	<b>1.374.426</b>	<b>1.374.426</b>	<b>1.374.426</b>
<i>Bens em uso</i>	<i>3.135.314</i>	<i>3.135.314</i>	<i>3.135.314</i>	<i>3.135.314</i>
<i>(-) Depreciação</i>	<i>- 1.760.888</i>	<i>- 1.760.888</i>	<i>- 1.760.888</i>	<i>- 1.760.888</i>

15. 100% das dívidas desta recuperanda estão reconhecidas em curto prazo, tendo análise descrita a seguir.

16. Os **Fornecedores** apresentaram pequenas oscilações durante o período abrangido nesta análise, atingindo saldo de R\$ 7.502.133 (sete milhões, quinhentos e dois mil, cento e trinta e três reais), sendo que 43% dos títulos em abertos pertencem a empresa Novalata Beneficiamento e Comércio de Embalagens Eireli.

- ❖ Foram disponibilizados razão contábil indicando pagamentos na importância de R\$ 9.926.624 (nove milhões, novecentos e vinte e seis mil, seiscentos e vinte e quatro reais) durante o período de setembro a dezembro de 2019.

17. Correspondendo a 53% do total das dívidas em dezembro de 2019, equivalente a R\$ 25.838.105 (vinte e cinco milhões, oitocentos e trinta e oito mil, cento e cinco reais) perfaz o saldo dos **Impostos a Recolher** apresentando constante e gradativo crescimento, durante o período analisado, estão divididos conforme abaixo:

# LASPRO

## CONSULTORES

Impostos a Recolher	dez/19
ICMS a recolher	7.307.679
IPI a recolher - ANT. 2012	5.883.347
COFINS a recolher - ANT. 2012	4.881.206
ICMS ST a recolher	4.715.874
COFINS a recolher	1.343.785
IRPJ a recolher - ANT. 2012	770.686
CSLL a recolher - ANT. 2012	446.177
PIS a recolher	291.594
ICMS_UF_DEST a recolher	187.588
IR retido na fonte	6.092
PIS/COFINS/CSLL a recolher	3.667
ISS a recolher	343
ICMS - FECOMP a recolher	68
<b>Total</b>	<b>25.838.105</b>

18. As **Obrigações Trabalhistas** acresceram 5% de agosto a dezembro de 2019, montando R\$ 2.827.538 (dois milhões, oitocentos e vinte e sete mil, quinhentos e trinta e oito reais), dos quais 58% são relativos a INSS a recolher.

19. Os **Empréstimos e Financiamentos** apresentaram redução de 7% durante o transcorrer do período analisado, tendo em dezembro de 2019 saldo de R\$ 3.061.039 (três milhões, sessenta e um mil e trinta e nove reais), sendo que 62% correspondem a empréstimos com o Banco Daycoval Ag 19 CC. 731170-4, conforme quadro abaixo.



# LASPRO CONSULTORES

Empréstimos e Financiamentos	dez/19
Banco Daycoval - AG.19 - CC 731170-4	1.902.134
Conta Garantida - Banco Sofisa	43.686
Conta Garantida - Banco Daycoval	32.409
Conta Garantida - Banco Bradesco	20.642
Conta Garantida - Banco Safra	16
Empréstimos Recuperação Judicial	
Banco Safra - Recuperação Judicial	361.583
Banco Bradesco - Recuperação Judicial	256.622
Banco do Brasil - Recuperação Judicial	178.453
Banco Sofisa - Recuperação Judicial	172.390
Banco Itaú - Recuperação Judicial	52.584
Banco Bradesco cartões - Recuperação Judicial	40.520
Total Empr. Recuperação Judicial	1.062.152
Total	3.061.039

20. O **Patrimônio Líquido** da recuperanda permanece a descoberto, tendo em dezembro de 2019 saldo de -R\$ 28.440.049 (vinte e oito milhões, quatrocentos e quarenta mil e quarenta e nove reais), em decorrência do elevado **Prejuízo Acumulado** reconhecido no valor de R\$ 28.640.049 (vinte e oito milhões, seiscentos e quarenta mil e quarenta e nove reais) em dezembro de 2019 somados a exercícios anteriores.

Em R\$

Balço Patrimonial em:	set/19	out/19	nov/19	dez/19
<b>Passivo</b>	<b>18.434.230</b>	<b>19.006.130</b>	<b>19.822.931</b>	<b>20.035.632</b>
<b>Circulante</b>	<b>45.773.141</b>	<b>46.488.242</b>	<b>47.936.839</b>	<b>48.475.681</b>
Fornecedores	7.387.595	7.550.441	7.550.634	7.502.133
Credores Cessionarios	1.427.642	1.427.642	1.427.642	1.427.642
Impostos a Recolher	24.944.252	25.210.849	25.622.263	25.838.105
Obrigações Trabalhistas	2.685.209	2.757.588	2.848.036	2.827.538
Adiantamento de Clientes	360.988	276.636	287.109	276.374
Contas a Pagar	2.343	1.597	1.334	1.338
Outras Contas	22.500	22.500	22.500	22.500
Empréstimos/Financiamentos	3.293.653	3.154.492	3.046.971	3.061.039
Duplicatas Descontadas	5.648.959	6.086.497	7.130.352	7.519.013
<b>Patrimônio Líquido</b>	<b>- 27.338.911</b>	<b>- 27.482.112</b>	<b>- 28.113.908</b>	<b>- 28.440.049</b>
Capital Social	200.000	200.000	200.000	200.000
Lucro/Prejuízo Acumulado	- 25.204.725	- 25.204.725	- 25.577.637	- 25.577.637
<b>Lucro/Prejuízo do Período</b>	<b>- 2.334.186</b>	<b>- 2.477.387</b>	<b>- 2.736.271</b>	<b>- 3.062.411</b>

21. Tendo as informações patrimoniais apresentadas acima, podemos proceder com a análise dos **Indicadores de Liquidez**, apresentando pequena melhora durante o período analisado, porém permanece em situação insatisfatória.

- ❖ A **Liquidez Corrente** calcula a capacidade de quitar as dívidas de curto prazo, utilizando de recursos também de curto prazo, encerrando dezembro de 2019, com recursos de apenas R\$ 0,33 (trinta e três centavos de real) para cada R\$ 1,00 (um real) devido no mesmo período.
- ❖ A **Liquidez Geral** mede a capacidade de quitar o total de dívidas utilizando o total de bens e direitos, demonstrando possuir, em dezembro de 2019, recursos de R\$ 0,38 (trinta e oito centavos de real), para cada R\$ 1,00 (um real) devido do mesmo período.

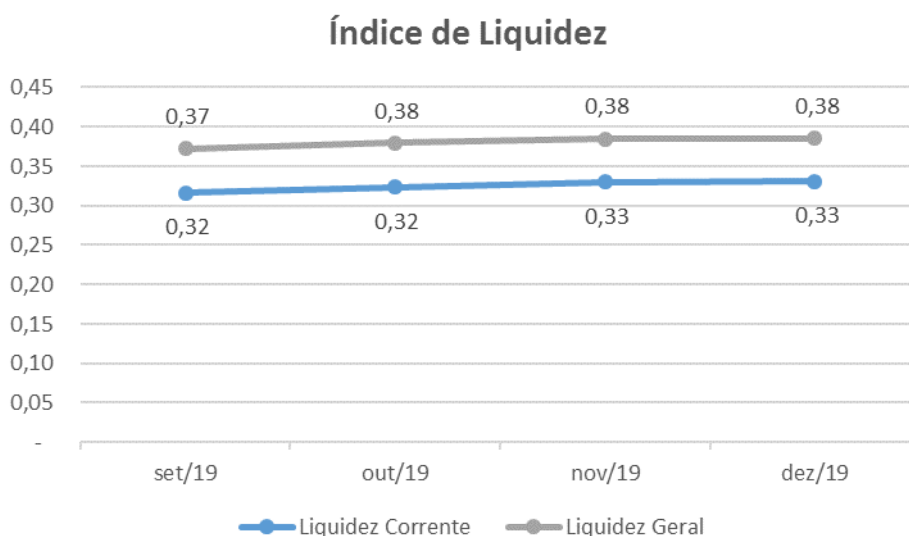

22. O índice de **Endividamento Geral** apresentou pequena melhora, no entanto a situação permanece insatisfatória, indicando que em dezembro de 2019 as dívidas eram superiores aos ativos em 142%, conforme gráfico a seguir:

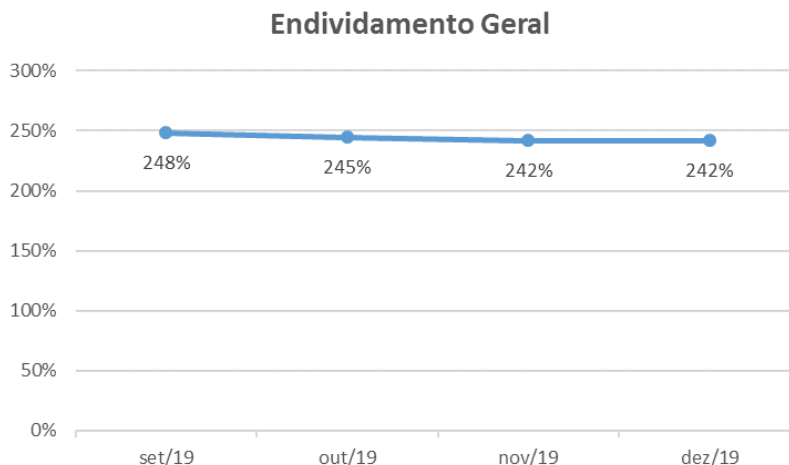

## B. Demonstração do Resultado do Exercício

23. O **Faturamento** auferido durante o exercício de 2019 montou R\$ 25.532.070 (vinte e cinco milhões, quinhentos e trinta e dois mil e setenta reais), indicando média de R\$ 2.127.672 (dois milhões, cento e vinte e sete mil, seiscentos e setenta e dois reais) onde no trimestre analisado, todos os meses ultrapassaram a média auferida.

- ❖ Ademais, o faturamento obtido durante o exercício de 2018, foi 35% superior ao faturamento reconhecido em 2019.

24. Os **Custos** consumiram 78% da receita líquida (receita bruta, menos os impostos incidentes no faturamento e as devoluções), com total de gastos de R\$ 12.605.332 (doze milhões, seiscentos e cinco mil, trezentos e trinta e dois reais) sendo os custos dos Produtos Vendidos o principal gasto da rubrica.

25. As **Despesas Administrativas** montaram R\$ 3.612.278 (três milhões, seiscentos e doze mil, duzentos e setenta e oito reais) durante o exercício de 2019, sendo os principais gastos:

- ❖ Fretes e Carretos com 20% equivalente a R\$ 734.256 (setecentos e trinta e quatro mil, duzentos e cinquenta e seis reais);
- ❖ Salários e Ordenados com 15% equivalente a R\$ 523.831 (quinhentos e vinte e três mil, oitocentos e trinta e um reais)

# LASPRO

## CONSULTORES

- ❖ Assessoria Cobrança com 14% equivalente a R\$ 514.913 (quinhentos e quatorze mil, novecentos e treze reais);
- ❖ Assessoria Jurídica com 12% equivalente a R\$ 433.781 (quatrocentos e trinta e três mil, setecentos e oitenta e um reais).
- ❖ Ademais, a média mensal auferida na rubrica foi de R\$ 301.023 (trezentos e um mil e vinte e três reais), onde no período abrangido nesta análise, os gastos foram superiores, devido principalmente ao aumento dos gastos relativos a Fretes e Carretos.

26. As **Despesas Financeiras** apresentaram saldo de R\$ 3.000.834 (três milhões, oitocentos e trinta e quatro reais) acumuladamente de janeiro a dezembro de 2019, dos quais 54% correspondem a Juros sobre Desconto com Duplicatas.

27. A rubrica de **Outras Receitas** totalizou a quantia de R\$ 881.558 (oitocentos e oitenta e um mil, quinhentos e cinquenta e oito reais) reconhecidos durante o exercício de 2019, sendo que 95% são relativos as Receitas com Precatórios. Nota-se diminuição nos últimos meses, não apresentando valores em novembro e dezembro de 2019, vez que a rubrica de **Títulos Precatórios** no ativo circulante foi baixada em outubro de 2019.

28. A recuperanda apurou resultado de **Prejuízo** contábil durante todo trimestre abrangido nesta análise acumulando R\$ 3.062.411 (três milhões, sessenta e dois mil, quatrocentos e onze reais) de janeiro a dezembro de 2019.

Em R\$ - mensal

Demonstração do resultado	set/19	out/19	nov/19	dez/19	2019
<b>Receita</b>	<b>1.211.394</b>	<b>2.414.065</b>	<b>2.757.038</b>	<b>2.521.717</b>	<b>25.532.070</b>
<i>(-) Deduções</i>	- 398.602	- 871.043	- 906.177	- 1.141.427	- 9.283.056
<b>Receita Líquida</b>	<b>812.792</b>	<b>1.543.022</b>	<b>1.850.861</b>	<b>1.380.291</b>	<b>16.249.014</b>
<i>(-) Custo</i>	- 588.655	- 935.548	- 1.300.889	- 909.859	- 12.605.332
<b>Lucro Bruto</b>	<b>224.136</b>	<b>607.474</b>	<b>549.971</b>	<b>470.432</b>	<b>3.643.682</b>
<b>Despesas Operacionais</b>	- <b>329.649</b>	- <b>607.330</b>	- <b>654.242</b>	- <b>627.485</b>	- <b>3.788.098</b>
<i>(-) Despesas Administrativas</i>	- 296.052	- 493.758	- 485.925	- 438.029	- 3.612.278
<i>(-) Despesas Comerciais</i>	- 64.928	- 136.785	- 167.570	- 189.232	- 1.008.033
<i>(-) Despesas Tributárias</i>	- 2.664	- 1.947	- 747	- 224	- 49.346
<i>Outras Receitas/Despesas Operacionais</i>	33.996	25.160	0	0	881.558
<b>Resultado Operacional</b>	- <b>105.512</b>	<b>143</b>	- <b>104.271</b>	- <b>157.054</b>	- <b>144.417</b>
<b>Resultado Financeiro</b>	- <b>105.136</b>	- <b>143.345</b>	- <b>154.613</b>	- <b>169.087</b>	- <b>2.917.995</b>
<i>(-) Despesa Financeira</i>	- 107.140	- 146.168	- 156.020	- 169.402	- 3.000.834
<i>Receita Financeira</i>	2.004	2.823	1.407	315	82.839
<b>Resultado antes do IRPJ e CSLL</b>	- <b>210.648</b>	- <b>143.202</b>	- <b>258.884</b>	- <b>326.140</b>	- <b>3.062.411</b>
<i>(-) IRPJ e CSLL</i>	-	-	-	-	-
<b>Resultado do Período</b>	- <b>210.648</b>	- <b>143.202</b>	- <b>258.884</b>	- <b>326.140</b>	- <b>3.062.411</b>

### C. Funcionários

29. Foram disponibilizados documentos sobre os colaboradores do período de outubro a dezembro de 2019, como: folha de pagamento, folha de pró-labore, folha de 13º salário, provisão de 13º salário e férias, protocolo de conectividade social, Sefip indicando permanência de 44 colaboradores, no quadro de funcionários em dezembro de 2019.

Funcionários em:	set/19	out/19	nov/19	dez/19
Quantidade	43	45	45	44

Fonte: Sefip

30. Foram disponibilizados Guias de FGTS, INSS e IR sobre folha de pagamento, férias e 13º salário, sem os devidos comprovantes de recolhimento.

**D. Impostos**

31. Recebemos também relativos aos meses analisados as apurações de:

- ❖ IPI contendo saldo credor de R\$ 991.295 (novecentos e noventa e um mil, duzentos e noventa e cinco reais), condizentes com os demonstrativos contábeis;
- ❖ ICMS indicando saldo devedor de R\$ 87.481 (oitenta e sete mil, quatrocentos e oitenta e um reais), no entanto a movimentação ocorrida em dezembro de 2019 nos demonstrativos contábeis foi de R\$ 95.250 (noventa e cinco mil, duzentos e cinquenta reais), não sendo possível identificar a divergência.

32. Foram disponibilizados Sped Fiscal e Sped PIS e COFINS, guias de ISS sem os comprovantes de recolhimentos.

**II.2. TINTAS SIX COLLOR INDÚSTRIA E COMÉRCIO LTDA.****A. Balanço Patrimonial**

33. Nota-se considerável aumento nos **Disponíveis** durante os meses de setembro a dezembro de 2019, atingindo saldo de R\$ 108.258 (cento e oito mil, duzentos e cinquenta e oito reais), sendo que 99% perfaz o saldo do Caixa e o restante estão alocados em conta corrente junto ao Banco do Bradesco, que não sofreu alteração durante o período analisado.

- ❖ Não houve disponibilização dos extratos bancários para verificação do saldo apresentado.

34. As duplicatas a receber de **Cientes** se manteve sem alteração durante o período abrangido nesta análise, vez que não houve faturamentos e nem recebimentos dos valores pendentes de períodos anteriores, estando pendentes

de recebimento o valor de R\$ 37.284 (trinta e sete mil, duzentos e oitenta e quatro reais) em setembro de 2019.

- ❖ Foram disponibilizados razão contábil do contas a receber, porém por não ser relatório financeiro, não foi possível validar as informações apresentadas.

35. Correspondendo a 57% do ativo circulante os **Impostos a Recuperar/Compensar** montaram R\$ 585.239 (quinhentos e oitenta e cinco mil, duzentos e trinta e nove reais) em dezembro de 2019, dos quais 86% são relativos a ICMS a Compensar.

36. Devido a falta de faturamento a rubrica de **Estoques** não apresentaram variação durante o período abrangido nesta análise, mantendo saldo de R\$ 285.494 (duzentos e oitenta e cinco mil, quatrocentos e noventa e quatro reais) em dezembro de 2019, sendo que 82% correspondem a Materiais de Embalagens, conforme gráfico a seguir.

- ❖ Houve disponibilização de relatório dos produtos estocados contendo informações por produto relativos à quantidade e custo médio, condizentes com os demonstrativos contábeis.

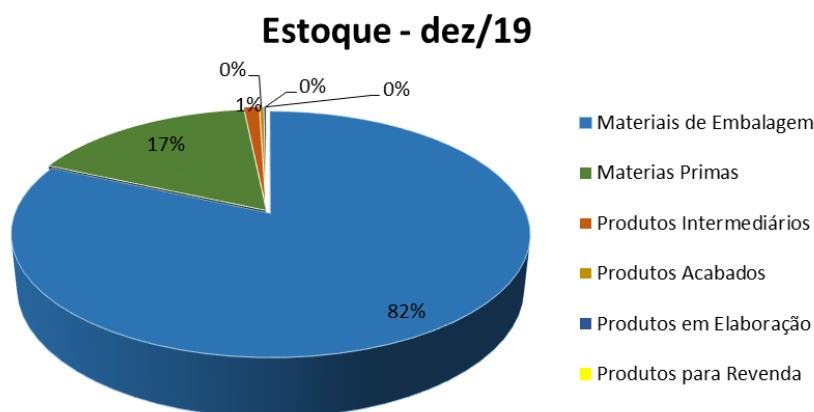

37. O ativo não circulante não apresentou variação durante os meses analisados, perfazendo saldo de R\$ 1.430.656 (um milhão, quatrocentos e trinta mil, seiscentos e cinquenta e seis reais) em dezembro de 2019,

# LASPRO

## CONSULTORES

sendo que 99,5% são relativos ao **Imobilizado** líquido, equivalente a R\$ 1.423.662 (um milhão, quatrocentos e vinte e três mil, seiscentos e sessenta e dois reais). Cabe mencionar que não estão sendo reconhecidas as **Depreciações** mensais.

Em R\$				
Balanco Patrimonial em:	set/19	out/19	nov/19	dez/19
<b>Ativo</b>	<b>2.404.117</b>	<b>2.424.927</b>	<b>2.445.188</b>	<b>2.459.123</b>
<b>Circulante</b>	<b>973.461</b>	<b>994.272</b>	<b>1.014.532</b>	<b>1.028.467</b>
Disponível	53.204	73.522	91.624	108.258
Duplicatas a Receber	37.284	37.284	37.284	37.284
Adiantamento	11.790	12.320	14.683	12.193
Impostos a Recuperar/Compensar	585.689	585.651	585.447	585.239
Estoques	285.494	285.494	285.494	285.494
<b>Não Circulante</b>	<b>1.430.656</b>	<b>1.430.656</b>	<b>1.430.656</b>	<b>1.430.656</b>
Depositos Judiciais	6.994	6.994	6.994	6.994
<b>Imobilizado/Intangível</b>	<b>1.423.662</b>	<b>1.423.662</b>	<b>1.423.662</b>	<b>1.423.662</b>
<i>Bens em uso</i>	<i>2.577.473</i>	<i>2.577.473</i>	<i>2.577.473</i>	<i>2.577.473</i>
<i>(-) Depreciação</i>	<i>- 1.153.811</i>	<i>- 1.153.811</i>	<i>- 1.153.811</i>	<i>- 1.153.811</i>

38. Os **Fornecedores** apresentaram pequena variação de setembro a dezembro de 2019, finalizando com saldo de R\$ 3.092.824 (três milhões, noventa e dois mil, oitocentos e vinte e quatro reais) correspondendo a 38% do total das dívidas, dos quais 93% correspondem a títulos devidos da também recuperanda Tintas Real.

- ❖ Se faz importante mencionar que os valores devidos entre partes relacionadas, estão divergentes em R\$ 54.675 (cinquenta e quatro mil, seiscentos e setenta e cinco reais) conforme razão disponibilizado pelos representantes da recuperanda.

39. Os **Impostos a Recolher** manteve situação crescente, durante todo o período abrangido nesta análise, atingindo saldo de R\$ 4.052.762 (quatro milhões, cinquenta e dois mil, setecentos e sessenta e dois reais) em dezembro de 2019, correspondendo a 49% do total das obrigações, estando assim representados:



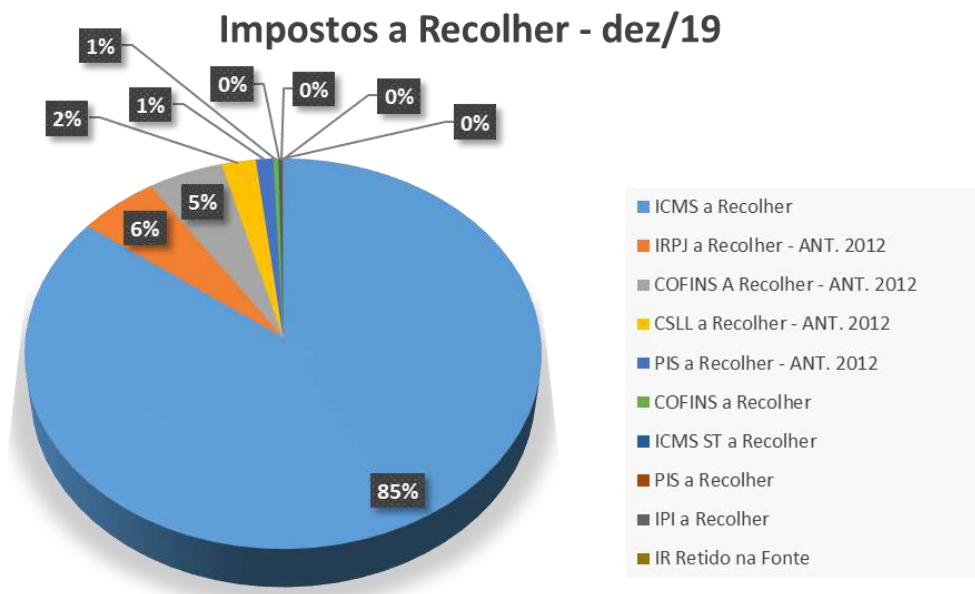

40. As **Obrigações Trabalhistas** apresentaram pequeno aumento durante os meses analisados, montando R\$ 728.318 (setecentos e vinte e oito mil, trezentos e dezoito reais) em dezembro de 2019, dos quais 47% referem-se a INSS a recolher.

41. Houve manutenção dos **Empréstimos e Financiamentos** mantendo contabilizados a quantia de R\$ 311.493 (trezentos e onze mil, quatrocentos e noventa e três reais) até dezembro de 2019, sendo que 58% são relativos a empréstimos junto ao Banco Itaú e o restante relativos a empréstimos com o Banco Santander.

42. O **Patrimônio Líquido** apresentou pequena melhora, porém permanece com saldo negativo, ou seja, a descoberto na quantia de -R\$ 5.748.987 (cinco milhões, setecentos e quarenta e oito mil, novecentos e oitenta e sete reais) em dezembro de 2019, em decorrência do reconhecimento com **Prejuízos Acumulados** na importância de R\$ 5.753.987 (cinco milhões, setecentos e cinquenta e três mil, novecentos e oitenta e sete reais).

# LASPRO

## CONSULTORES

Em R\$				
Balço Patrimonial em:	set/19	out/19	nov/19	dez/19
<b>Passivo</b>	<b>2.404.117</b>	<b>2.424.927</b>	<b>2.445.188</b>	<b>2.459.123</b>
<b>Circulante</b>	<b>8.163.719</b>	<b>8.180.684</b>	<b>8.197.495</b>	<b>8.208.110</b>
Fornecedores	3.091.683	3.091.608	3.093.400	3.092.824
Impostos a Recolher	4.027.156	4.037.386	4.044.508	4.052.762
Obrigações Trabalhistas	710.674	717.484	725.380	728.318
Adiantamento de Clientes	20.429	20.429	20.429	20.429
Contas a Pagar	2.284	2.284	2.284	2.284
Emprestimos/Financiamentos	311.493	311.493	311.493	311.493
<b>Patrimonio Liquido</b>	<b>- 5.759.602</b>	<b>- 5.755.756</b>	<b>- 5.752.306</b>	<b>- 5.748.987</b>
Capital Social	5.000	5.000	5.000	5.000
Lucro/Prejuizo Acumulado	- 5.395.845	- 5.395.845	- 5.395.845	- 5.395.845
<b>Lucro/Prejuizo do Período</b>	<b>- 368.757</b>	<b>- 364.912</b>	<b>- 361.461</b>	<b>- 358.142</b>

43. Com base nas informações patrimoniais apresentadas acima podemos proceder com as análises dos **Indicadores de Liquidez**, apresentaram pequena melhora, porém permanece em situação insatisfatória, conforme apresentado a seguir:

- ❖ A **Liquidez Corrente** e a **Liquidez Geral** permanecem com os mesmos recursos, devido à ausência de dívidas em longo prazo, e bens e direitos de longo prazo são irrelevantes no cálculo. Tendo em dezembro de 2019, capacidade de quitação de R\$ 0,13 (treze centavos de real) para cada R\$ 1,00 (um real) devido.
- ❖ A **Liquidez Seca** considera os recursos em curto prazo, com exceção dos estoques, para liquidar o passivo também em curto prazo, onde para cada R\$ 1,00 (um real) devido em dezembro de 2019, indicou recursos de R\$ 0,09 (nove centavos de real).

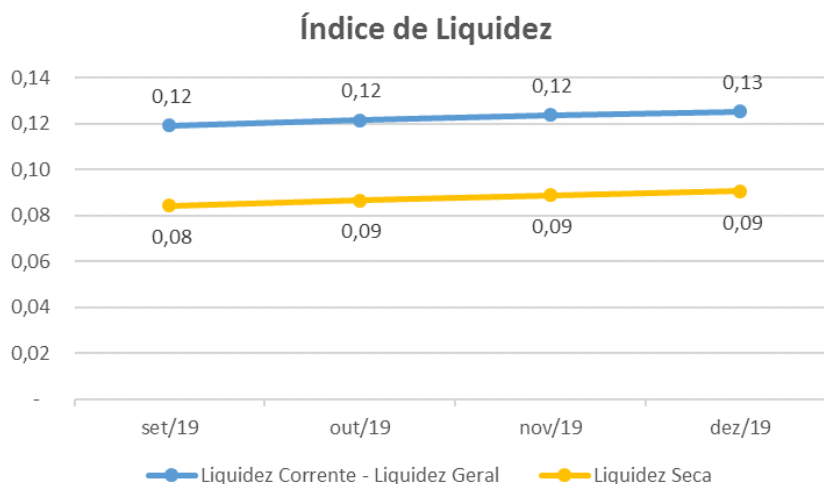

44. O índice de **Endividamento** apresentou melhora de 6% de setembro a dezembro de 2019, no entanto os passivos continuam superiores aos ativos em 234%, conforme apresentado a seguir:

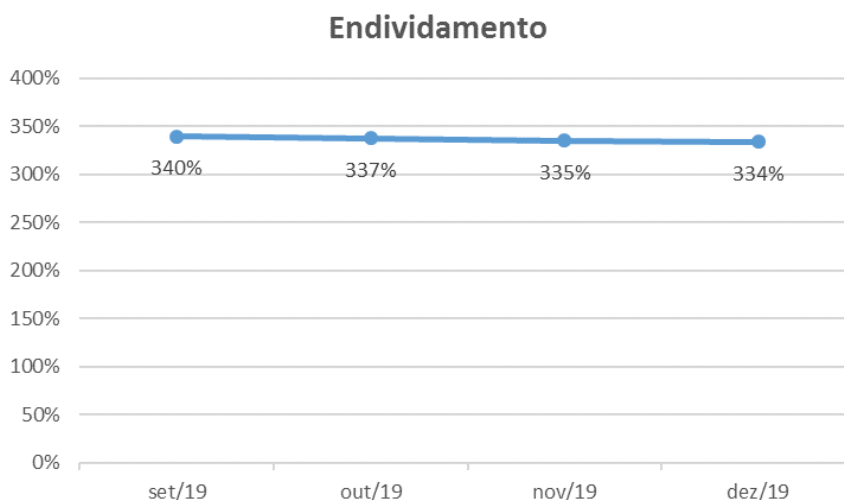

## B. Demonstração do Resultado do Exercício

45. A recuperanda apresentou **Faturamento** unicamente no mês de janeiro de 2019, no valor de R\$ 2.253 (dois mil, duzentos e cinquenta e três reais), não obtendo novas receitas até o final do exercício de 2019.

# LASPRO

## CONSULTORES

46. Os **Custos** foram reconhecidos apenas quando do faturamento, correspondendo a 97% da receita líquida auferida em janeiro de 2019.

47. As **Despesas Administrativas** são os maiores gastos, atingindo saldo de R\$ 419.592 (quatrocentos e dezenove mil, quinhentos e noventa e dois reais) de janeiro a dezembro de 2019, relativos a despesas com funcionários, produção dentre outras.

48. As **Despesas Financeiras** montaram R\$ 84.227 (oitenta e quatro mil, duzentos e vinte e sete reais) durante o exercício de 2019, sendo que 94% referem-se a Multas e Juros Passivos.

49. Houve reconhecimento de **Receitas Não Operacionais** a partir de maio de 2019 no montante mensal de R\$ 25.000 (vinte e cinco mil reais) referente a receita com aluguéis, sendo reconhecido, o montante de R\$ 200.000 (duzentos mil reais), ao longo do exercício de 2019.

50. A recuperanda auferiu **Lucro** durante o trimestre analisado, no valor de R\$ 10.615 (dez mil, seiscentos e quinze reais) devido o reconhecimento das receitas não operacionais, porém o resultado apurado no exercício de 2019 foi de **Prejuízo** no valor de R\$ 358.142 (trezentos e cinquenta e oito mil, cento e quarenta e dois reais).

# LASPRO CONSULTORES

Em R\$ - mensal

Demonstração do resultado	set/19	out/19	nov/19	dez/19	2019
<b>Receita</b>	-	-	-	-	<b>2.253</b>
<i>(-) Deduções</i>	-	-	-	-	763
<b>Receita Líquida</b>	-	-	-	-	<b>1.490</b>
<i>(-) Custo</i>	-	-	-	-	1.449
<b>Lucro Bruto</b>	-	-	-	-	<b>41</b>
<b>Despesas Operacionais</b>	- <b>11.050</b>	- <b>11.182</b>	- <b>14.529</b>	- <b>13.663</b>	- <b>475.627</b>
<i>(-) Despesas Administrativas</i>	- 7.591	- 7.558	- 10.997	- 10.134	- 419.592
<i>(-) Despesas Comerciais</i>	- 3.645	- 3.645	- 3.645	- 3.645	- 59.906
<i>(-) Despesas Tributárias</i>	- 9	- 1	- 5	- 6	- 94
<i>Outras Receitas/Despesas Operacionais</i>	194	22	118	122	3.965
<b>Resultado Operacional</b>	- <b>11.050</b>	- <b>11.182</b>	- <b>14.529</b>	- <b>13.663</b>	- <b>475.586</b>
<b>Resultado Financeiro</b>	- <b>24.340</b>	- <b>9.972</b>	- <b>7.021</b>	- <b>8.018</b>	- <b>82.557</b>
<i>(-) Despesa Financeira</i>	- 24.340	- 9.972	- 7.021	- 8.018	- 84.227
<i>Receita Financeira</i>	-	-	-	-	1.671
<b>Receitas/Despesas Não Operacionais</b>	<b>25.000</b>	<b>25.000</b>	<b>25.000</b>	<b>25.000</b>	<b>200.000</b>
<b>Resultado antes do IRPJ e CSLL</b>	- <b>10.390</b>	<b>3.846</b>	<b>3.450</b>	<b>3.319</b>	- <b>358.142</b>
<i>(-) IRPJ e CSLL</i>	-	-	-	-	-
<b>Resultado do Período</b>	- <b>10.390</b>	<b>3.846</b>	<b>3.450</b>	<b>3.319</b>	- <b>358.142</b>

## C. Funcionários

51. Foram disponibilizados documentos dos funcionários de outubro a dezembro de 2019 como: folha de pagamento, folha de pró-labore, folha de 13º salário, provisão de 13º salário e férias, protocolo de conectividade social, e sefip, indicando permanência de 1 colaborador no quadro de funcionários.

Funcionários em:	set/19	out/19	nov/19	dez/19
Quantidade	1	1	1	1

Fonte: Folha de Pagamento

52. Foram disponibilizados também guias de INSS, FGTS e IR sobre folha de pagamento, sem os comprovantes de recolhimento.

## D. Impostos

53. Recebemos os relatórios de apurações conforme:

72-971.1.2 CB/CM/JP  
Brasil  
Rua Major Quedinho, 111 - 18º andar  
01050-030 - São Paulo  
www.lasproconsultores.com.br  
Fone: +55-11-3211-3010  
Fax: +55-11-3255-3727

Itália  
Edoardo Ricci Avvocati  
Via Visconti di Modrone nº 8/10  
20122 - Milão  
www.edoardoricci.it  
Fone: + 39-02 79 47 65  
Fax: + 39-02 78 44 97

21

# LASPRO

## CONSULTORES

- ❖ IPI, contendo saldo a recuperar de R\$ 0,18 (dezoito centavos de real) condizentes com os demonstrativos contábeis;
- ❖ ICMS, não contendo saldo na apuração, no entanto nos demonstrativos contábeis indicou imposto a recolher no valor de R\$ 7.750 (sete mil, setecentos e cinquenta reais).

54. Foram disponibilizados o Sped fiscal e Sped PIS e COFINS.

### III. PENDÊNCIAS

55. Esta administradora Judicial permanece no aguardo da documentação suporte solicitada no relatório anterior (fls. 938/967), mencionadas a seguir:

#### TINTAS REAL

- ❖ Razão geral do exercício de 2019.
- ❖ Relatórios financeiros do Contas a Receber.
- ❖ Relatórios financeiros do Contas a Pagar.

#### TINTAS SIX

- ❖ Razão geral do exercício de 2019.
- ❖ Relatórios financeiros do Contas a Receber.
- ❖ Relatórios financeiros do Contas a Pagar.

56. E esclarecimentos sobre a movimentação das contas descritas abaixo, conforme solicitação realizada às fls. 1471/1493:

- ❖ A rubrica de debentures; e
- ❖ Penhora para compensação de impostos.

#### IV. CONCLUSÃO

57. A análise da recuperanda **Tintas Real**, demonstrou melhora no faturamento durante o período analisado, porém o resultado permanece insatisfatório, apurando prejuízo durante o exercício de 2019, além do elevado índice de Endividamento, que no mês de dezembro de 2019, demonstrou passivo superior aos ativos em 142%, sendo incapaz de honrar o total de dívidas constituídas, necessitando de capital de terceiros para tal.

58. Enquanto a análise da **Tintas Six** demonstrou lucro durante o trimestre analisado, oriundos da receita de aluguel, no entanto apurou prejuízo acumulado no exercício de 2019. Ademais, houve aumento nos disponíveis indicando que a receita de aluguel é paga a vista, assim diminuindo o índice de endividamento, porém as dívidas permanecem superiores aos bens e direitos, necessitando de capital de terceiros, para quitar o total das obrigações.

#### V. DILIGÊNCIA

**Data:** 18.02.20

**Local:** Rua Emília Golin, nr. 600 – CEP. 072500-000 – Bonsucesso – Guarulhos – SP

**Responsável:** Sr. Felipe de Souza Ferreira

**Preposto:** Pedro Roberto da Silva

59. A visita foi conduzida pelo Sr. Felipe Ferreira e acompanhada pelo Dr. Vicente Romano do Escritório de Advocacia De Luiz e pelo Sr. Paulo, Consultor da Developer Assessoria Empresarial.

60. A produção das Tintas Real e Tintas Six estão concentradas nas dependências da Rua Emília Golin, nr. 600, visto que o imóvel localizado na cidade de Guararema – SP está locado para terceiros.

# LASPRO CONSULTORES

## Portaria / Entrada



## Prédio Administrativo



## Recepção



72-971.1.2 CB/CM/JP  
 Brasil  
 Rua Major Quedinho, 111 - 18º andar  
 01050-030 - São Paulo  
 www.lasproconsultores.com.br  
 Fone: +55-11-3211-3010  
 Fax: +55-11-3255-3727

Itália  
 Edoardo Ricci Avvocati  
 Via Visconti di Modrone nº 8/10  
 20122 - Milão  
 www.edoardoricci.it  
 Fone: + 39-02 79 47 65  
 Fax: + 39-02 78 44 97



# LASPRO CONSULTORES



## Área Comercial



## Área Administrativa

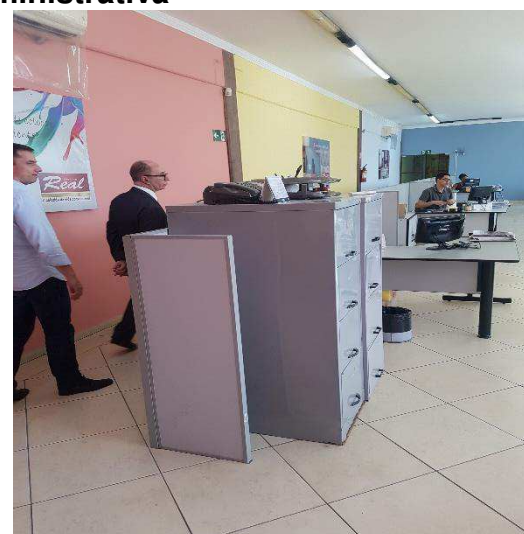
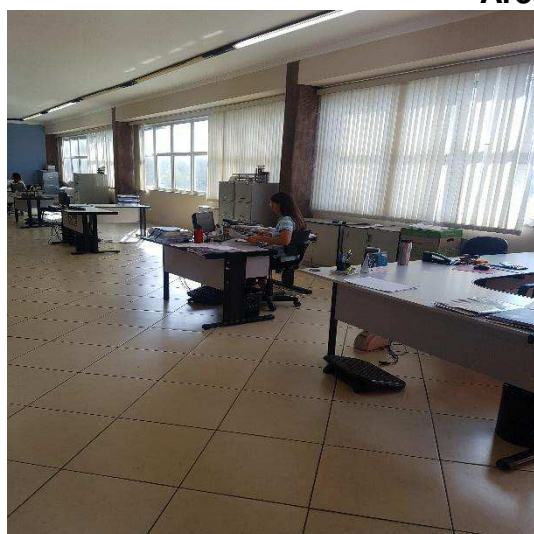

72-971.1.2 CB/CM/JP  
Brasil  
Rua Major Quedinho, 111 - 18º andar  
01050-030 - São Paulo  
www.lasproconsultores.com.br  
Fone: +55-11-3211-3010  
Fax: +55-11-3255-3727

Itália  
Edoardo Ricci Avvocati  
Via Visconti di Modrone nº 8/10  
20122 - Milão  
www.edoardoricci.it  
Fone: + 39-02 79 47 65  
Fax: + 39-02 78 44 97

# LASPRO CONSULTORES

## Recursos Humanos

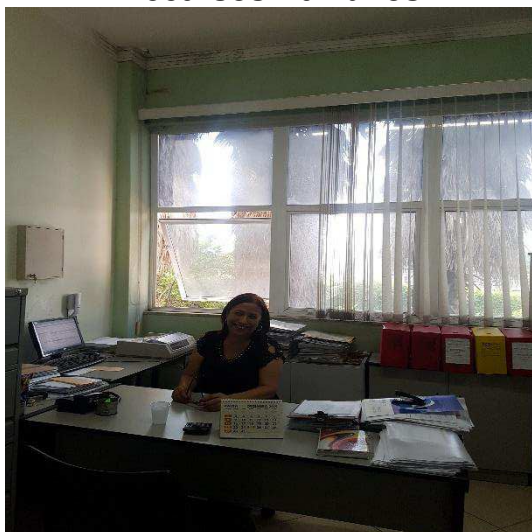

## Jurídico

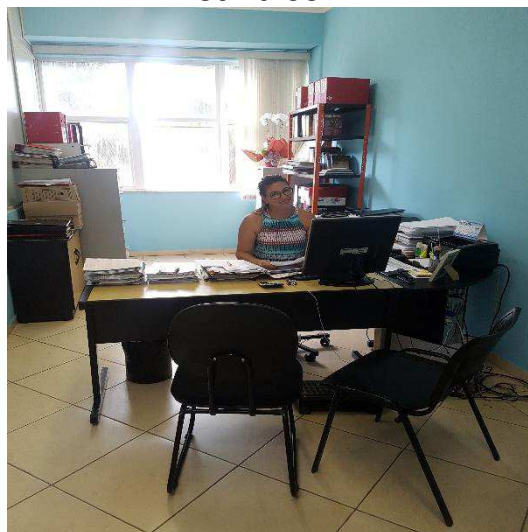

## Áreas para Reuniões

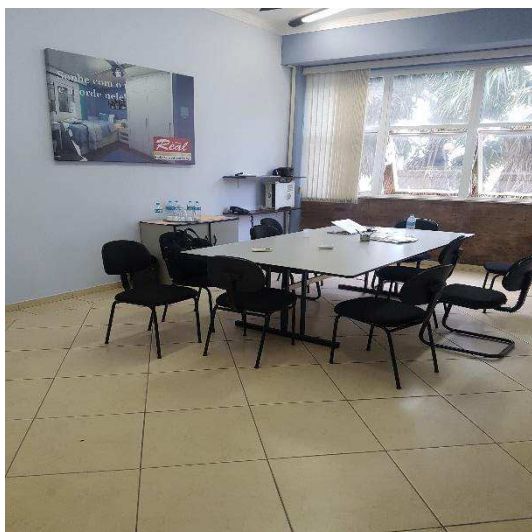
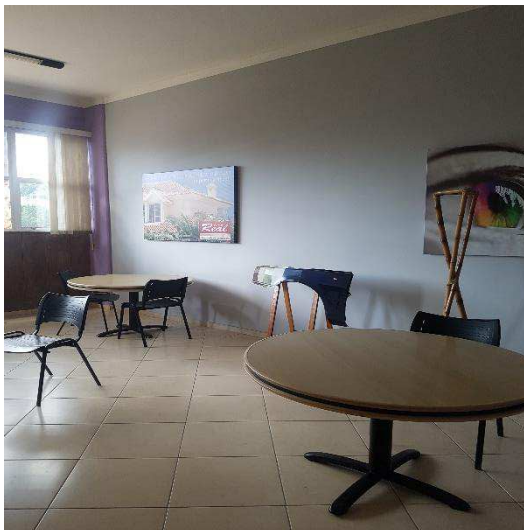
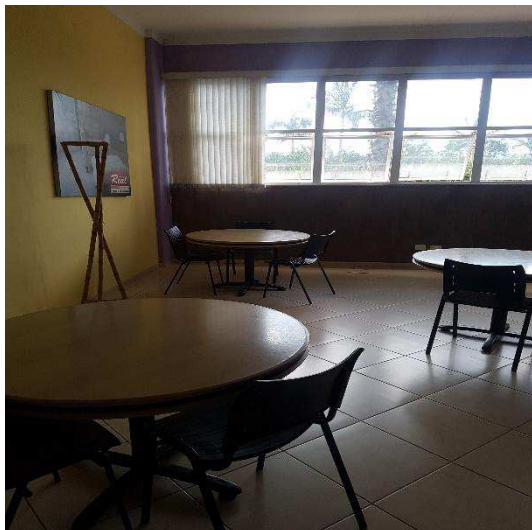

72-971.1.2 CB/CM/JP  
 Brasil  
 Rua Major Quedinho, 111 - 18º andar  
 01050-030 - São Paulo  
 www.lasproconsultores.com.br  
 Fone: +55-11-3211-3010  
 Fax: +55-11-3255-3727

Itália  
 Edoardo Ricci Avvocati  
 Via Visconti di Modrone nº 8/10  
 20122 - Milão  
 www.edoardoricci.it  
 Fone: + 39-02 79 47 65  
 Fax: + 39-02 78 44 97

# LASPRO CONSULTORES

## Descanso / Lazer

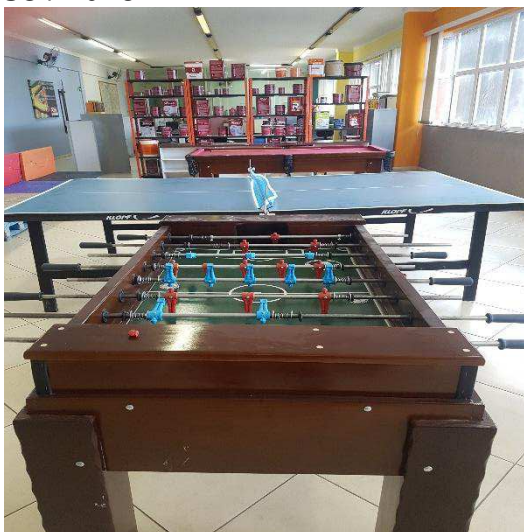

## Estacionamento



## Laboratório / PCP – Planejamento e Controle da Produção

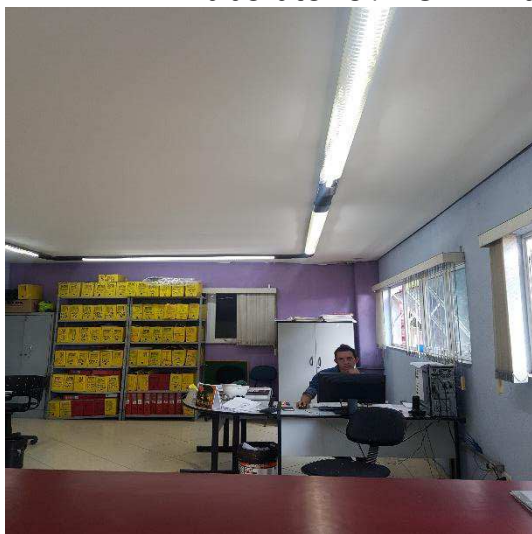

72-971.1.2 CB/CM/JP  
 Brasil  
 Rua Major Quedinho, 111 - 18º andar  
 01050-030 - São Paulo  
 www.lasproconsultores.com.br  
 Fone: +55-11-3211-3010  
 Fax: +55-11-3255-3727

Itália  
 Edoardo Ricci Avvocati  
 Via Visconti di Modrone nº 8/10  
 20122 - Milão  
 www.edoardoricci.it  
 Fone: + 39-02 79 47 65  
 Fax: + 39-02 78 44 97

# LASPRO CONSULTORES



**EPI's**

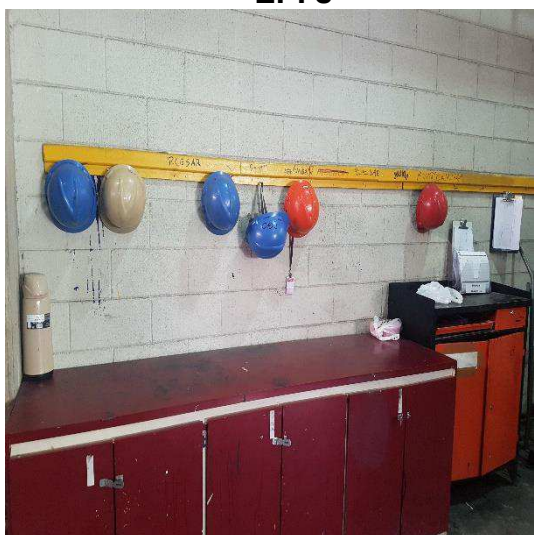

**Controle**



**Pátio**

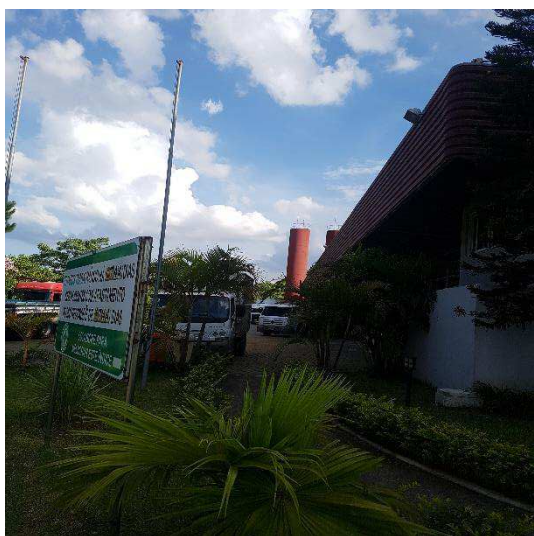

72-971.1.2 CB/CM/JP  
Brasil  
Rua Major Quedinho, 111 - 18º andar  
01050-030 - São Paulo  
www.lasproconsultores.com.br  
Fone: +55-11-3211-3010  
Fax: +55-11-3255-3727

Itália  
Edoardo Ricci Avvocati  
Via Visconti di Modrone nº 8/10  
20122 - Milão  
www.edoardoricci.it  
Fone: + 39-02 79 47 65  
Fax: + 39-02 78 44 97



### Docas – Carregamento

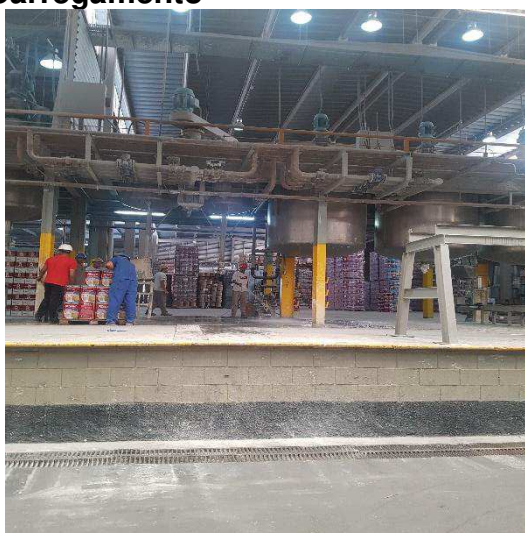
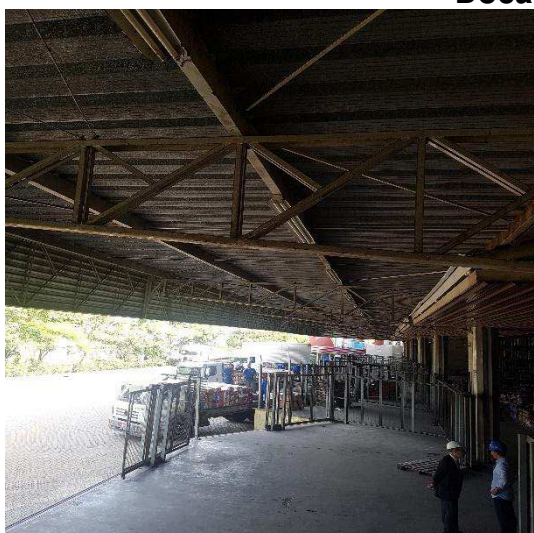

### Matéria-prima

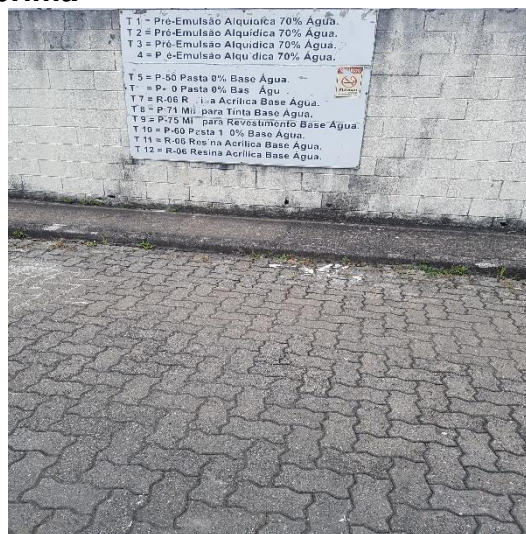

# LASPRO CONSULTORES



## Embalagens



## Produção – Tintas Real



72-971.1.2 CB/CM/JP  
Brasil  
Rua Major Quedinho, 111 - 18º andar  
01050-030 - São Paulo  
www.lasproconsultores.com.br  
Fone: +55-11-3211-3010  
Fax: +55-11-3255-3727

Itália  
Edoardo Ricci Avvocati  
Via Visconti di Modrone nº 8/10  
20122 - Milão  
www.edoardoricci.it  
Fone: + 39-02 79 47 65  
Fax: + 39-02 78 44 97

# LASPRO CONSULTORES



72-971.1.2 CB/CM/JP  
Brasil  
Rua Major Quedinho, 111 - 18º andar  
01050-030 - São Paulo  
www.lasproconsultores.com.br  
Fone: +55-11-3211-3010  
Fax: +55-11-3255-3727

Itália  
Edoardo Ricci Avvocati  
Via Visconti di Modrone nº 8/10  
20122 - Milão  
www.edoardoricci.it  
Fone: + 39-02 79 47 65  
Fax: + 39-02 78 44 97

## Produção – Tintas Six



## Estoque

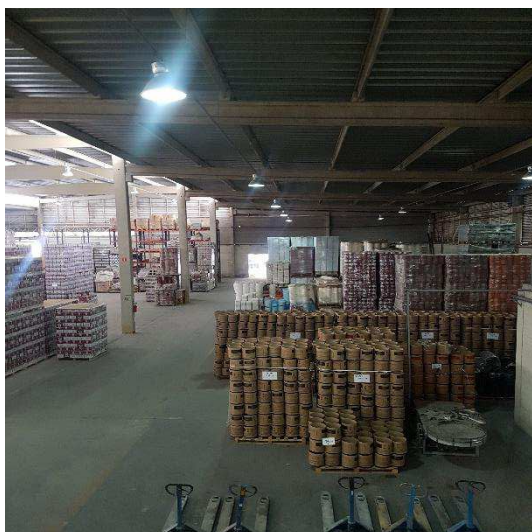

72-971.1.2 CB/CM/JP  
Brasil  
Rua Major Quedinho, 111 - 18º andar  
01050-030 - São Paulo  
www.lasproconsultores.com.br  
Fone: +55-11-3211-3010  
Fax: +55-11-3255-3727

Itália  
Edoardo Ricci Avvocati  
Via Visconti di Modrone nº 8/10  
20122 - Milão  
www.edoardoricci.it  
Fone: + 39-02 79 47 65  
Fax: + 39-02 78 44 97



# LASPRO CONSULTORES

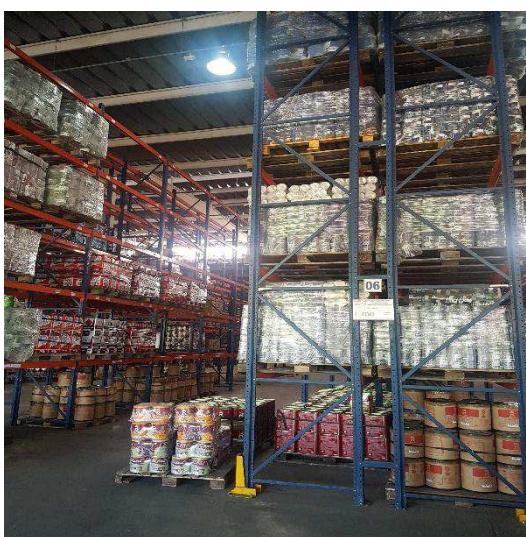
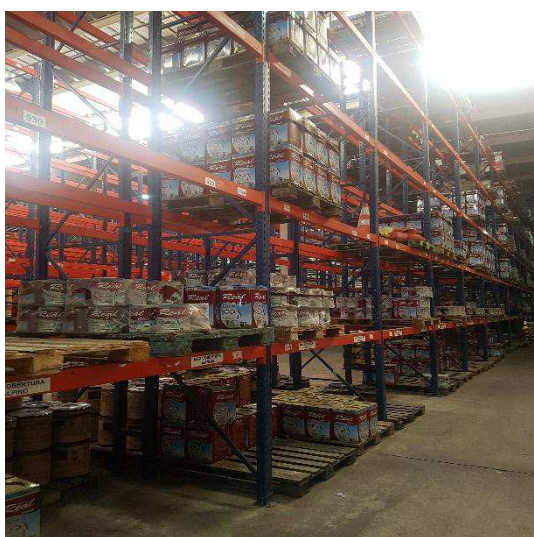
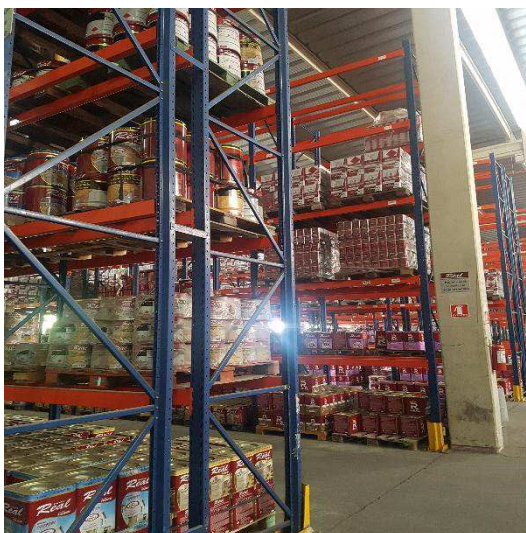
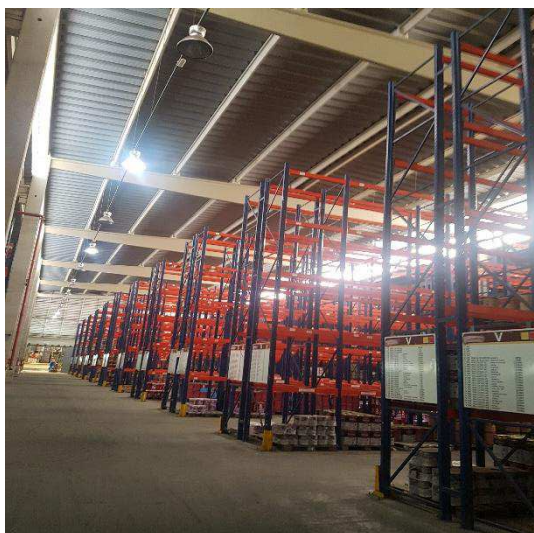

**Preposto: Pedro Roberto da Silva**



72-971.1.2 CB/CM/JP  
Brasil  
Rua Major Quedinho, 111 - 18º andar  
01050-030 - São Paulo  
www.lasproconsultores.com.br  
Fone: +55-11-3211-3010  
Fax: +55-11-3255-3727

Itália  
Edoardo Ricci Avvocati  
Via Visconti di Modrone nº 8/10  
20122 - Milão  
www.edoardoricci.it  
Fone: + 39-02 79 47 65  
Fax: + 39-02 78 44 97

**VI. ENCERRAMENTO**

61. Essa Administradora informa que toda a documentação verificada para a elaboração do presente relatório encontra-se a disposição dos interessados, mediante agendamento prévio.

62. Sendo o que havia a relatar, a Administradora Judicial permanece à disposição do Juízo, da Recuperanda, dos Credores e do Ministério Público para prestar os esclarecimentos necessários.

São Paulo, 04 de março de 2020.

  
**LASPRO CONSULTORES LTDA.**  
**Administradora Judicial**  
**Oreste Nestor de Souza Laspro**  
**OAB/SP nº 98.628**