

**EXCELENTÍSSIMO SENHOR DOUTOR JUIZ DE DIREITO DA 08ª VARA CÍVEL DA
COMARCA DE GUARULHOS****Processo nº 1019085-98.2019.8.26.0224**

LASPRO CONSULTORES LTDA., pessoa jurídica de direito privado, neste ato representada pelo **DR. ORESTE NESTOR DE SOUZA LASPRO**, nomeada Administradora Judicial nos autos da Recuperação Judicial em referência requerida por **TINTAS SIX COLLOR INDÚSTRIA E COMÉRCIO LTDA** e **TINTAS REAL COMPANY INDÚSTRIA E COMÉRCIO DE TINTAS LTDA**, doravante “Recuperandas”, vem respeitosamente, à presença de Vossa Excelência, com fulcro no artigo 22, II, “a” e “c” da Lei de Recuperação de Empresas e Falências nº 11.101/2005, apresentar o Relatório das Atividades da Recuperanda referente ao período de **julho a agosto de 2020**.

Sumário

I.	INTRODUÇÃO	3
II.	SITUAÇÃO ECONÔMICO FINANCEIRA	4
II.1.	TINTAS REAL COMPANY INDÚSTRIA E COMÉRCIO DE TINTAS LTDA	4
A.	Balanço Patrimonial.....	4
B.	Demonstração do Resultado do Exercício	11
C.	Fluxo de Caixa	13
D.	Funcionários.....	14
E.	Impostos.....	14
II.2.	TINTAS SIX COLLOR INDÚSTRIA E COMÉRCIO LTDA.....	14
A.	Balanço Patrimonial.....	14
B.	Demonstração do Resultado do Exercício	18
C.	Fluxo de Caixa	20
D.	Funcionários.....	20
E.	Impostos.....	21
III.	CUMPRIMENTO DO PLANO DE RECUPERAÇÃO JUDICIAL.....	21
IV.	PENDÊNCIAS	22
V.	DILIGÊNCIA	23
VI.	CONCLUSÃO	39
VII.	ENCERRAMENTO	42

I. INTRODUÇÃO

1. A empresa **TINTAS REAL** foi registrada na Junta Comercial do Estado de São Paulo sob o nire: 35213679603, data da constituição: 25/03/1996, está localizada na Rua Emília Golin, 600 – Bairro: Bonsucesso – Município: Guarulhos/SP – CEP: 07250-000, atua na fabricação, formulação e comercialização de tintas. O Capital Social, totalmente subscrito e integralizado, é de R\$ 200.000 (duzentos mil reais), dividido da seguinte forma:

TINTAS REAL	R\$	%
Celso Donizete Ferreira	198.000	99%
Felipe de Souza Ferreira	2.000	1%
Total	200.000	100%

2. Com crescimento das vendas, houve a necessidade de aumentar a capacidade produtiva. Assim, adquiriu a empresa **TINTAS SIX COLLOR**, empresa atuante no mesmo segmento, foi registrada na Junta Comercial do Estado de São Paulo sob o nire: 35220512913, data da constituição: 22/03/2006, está localizada na Rodovia Presidente Dutra, KM 180 – Bairro: Lambari – Município: Guararema/SP – CEP: 08900-970. O Capital Social, totalmente subscrito e integralizado, é de R\$ 5.000 (cinco mil reais), dividido da seguinte forma:

TINTAS SIX	R\$	%
Felipe de Souza Ferreira	4.000	80%
Juarez Saturnino de Souza	1.000	20%
Total	5.000	100%

3. Além da crise no mercado brasileiro, que afetou bruscamente o volume de receita das Recuperandas no ano de 2015, outro fator agravante da crise foi a redução de mais de 30% das obras de infraestrutura ocorrida entre os anos de 2014 e 2016, acarretando no pedido de Recuperação Judicial do grupo empresarial em 29 de maio de 2019, que teve seu deferimento aos 06 de agosto de 2019.

II. SITUAÇÃO ECONÔMICO FINANCEIRA

4. Cabe observar que as Recuperandas são as responsáveis pelo fornecimento das informações acerca de suas atividades contempladas neste Relatório, inclusive sob as penas do artigo 171, da Lei 11.101/2005.

5. A situação operacional e financeira das Recuperandas é apresentada a partir da análise dos documentos solicitados conforme Termo de Diligência, de forma segregada por Recuperandas, a qual abrangerá: **(A)** Balanço Patrimonial; **(B)** Demonstração do Resultado do Exercício; **(C)** Fluxo de Caixa; **(D)** Funcionários; e, **(E)** Impostos.

6. Seguem apresentadas as análises dos balanços patrimoniais disponibilizados pelas Recuperandas, de março a junho de 2020, reportado no relatório anterior, até agosto de 2020.

II.1. TINTAS REAL COMPANY INDÚSTRIA E COMÉRCIO DE TINTAS LTDA

A. Balanço Patrimonial

7. O **Disponível**, de abril a julho de 2020, manteve tendência decrescente, apresentando, em agosto de 2020, aumento não significativo, na quantia de R\$ 1.716 (um mil, setecentos e dezesseis reais), atingindo o saldo na importância de R\$ 38.863 (trinta e oito mil, oitocentos e sessenta e três reais), composto da seguinte maneira:

- 77%, equivalente a R\$ 30.020 (trinta mil e vinte reais) em Caixa.
- 16%, equivalente a R\$ 6.157 (seis mil, cento e cinquenta e sete reais) em Conta Corrente.
- Os R\$ 2.686 (dois mil, seiscentos e oitenta e seis reais) restantes, em Aplicação Financeiras.

- Ademais, não foram disponibilizadas as documentações suporte como fluxo de caixa e extratos bancários, que sustentem as informações contábeis apresentadas.

8. Os valores a receber de Cientes correspondem a 52% do total dos ativos em agosto de 2020, somando recebíveis no valor de R\$ 15.776.227 (quinze milhões, setecentos e setenta e seis mil, duzentos e vinte e sete reais), segregados entre as rubricas **Duplicatas a Receber** e **Outros Créditos**.

- As **Duplicatas a Receber** somaram o valor de R\$ 15.726.227 (quinze milhões, setecentos e vinte e seis mil, duzentos e vinte e sete reais), tendo, como principais clientes, a Alcance Serviços de Cobrança Eireli e Cacife Tintas LTDA. Nota-se grande aumento, de R\$ 1.634.796 (um milhão, seiscentos e trinta e quatro mil, setecentos e noventa e seis reais), de junho a agosto de 2020, referente a recebimentos futuros.
- A rubrica **Outros Créditos** apresentou, em agosto de 2020, a monta de R\$ 50.000 (cinquenta mil reais), sem movimentação no período analisado.
- Foi disponibilizado o relatório de suporte do contas a receber, condizente com o saldo na contabilidade, sendo que 18% deste refere-se a **TINTAS SIX COLLOR INDUSTRIA E COMERCIO LTDA EPP**.

9. Os **Adiantamentos** realizados a Fornecedores são decorrentes de pagamentos efetuados de forma antecipada para a aquisição de mercadorias, bens e ou serviços. De junho a agosto de 2020, apresentou decréscimo de R\$ 1.239.115 (um milhão, duzentos e trinta e nove mil, cento e quinze reais), perfazendo o saldo de R\$ 2.159.000 (dois milhões, cento e cinquenta e nove mil reais). A grande maioria das compras de mercadorias para operação da empresa e despesas de consumos são feitas através de adiantamentos, onde, conforme as operações financeiras acontecem, a Recuperanda realiza as baixas desses pagamentos mediante as emissões das notas fiscais.

10. Os **Estoques** apresentaram aumento de 19%, entre junho a agosto de 2020, atingindo o montante de R\$ 5.041.659 (cinco milhões, quarenta e um mil, seiscentos e cinquenta e nove reais), distribuídos da seguinte maneira:

Estoque de Julho a Agosto/2020 (%)

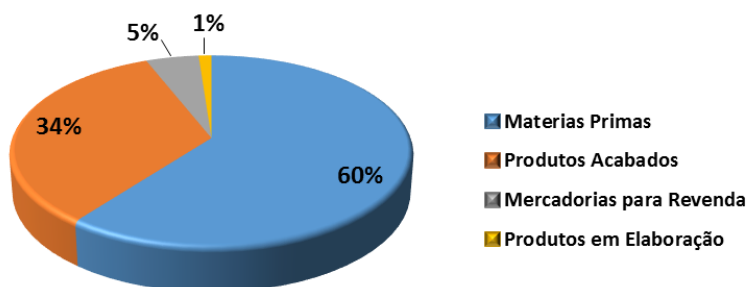

11. Com movimentação crescente nos últimos meses, os **Impostos a Recuperar** somaram, de junho a agosto de 2020, R\$ 3.031.781 (três milhões, trinta e um mil, setecentos e oitenta e um reais), dos quais 52% referem-se a crédito de ICMS a Recuperar. Nota-se que, mensalmente, alguns impostos são compensados com os créditos adquiridos dentro do próprio mês, sendo eles: PIS, COFINS, ISS e ICMS, restando em aberto, principalmente, os créditos antigos.

12. As **Debêntures¹ a Realizar** mantiveram o saldo de R\$ 2.546.832 (dois milhões, quinhentos e quarenta e seis mil, oitocentos e trinta e dois reais) até agosto de 2020.

13. A rubrica de **Empréstimos de Pessoas Ligadas**, refere-se aos recursos mensalmente aportados na empresa **TINTAS SIX**, tendo reduzido 100% em agosto de 2020.

¹ Debênture é um título de dívida de empresa que oferece direito de "crédito" ao investidor, remunerado por meio de juros prefixados ou pós-fixados.

LASPRO CONSULTORES

14. O **Intangível** somou R\$ 103.690 (cento e três mil, seiscentos e noventa reais) em agosto de 2020, sendo relativo a “Marcas e Patentes” e “Softwares”.

15. Os **Bens em Uso** não tiveram movimentações no período analisado, mantendo em agosto de 2020, saldo de R\$ 3.031.050 (três milhões, trinta e um mil e cinquenta reais).

16. As **Depreciações** apontam saldo depreciado de R\$ 1.756.585 (um milhão, setecentos e cinquenta e seis mil, quinhentos e oitenta e cinco reais) em agosto de 2020, restando, desta forma, **Imobilizado/Intangível líquido** de R\$ 1.378.156 (um milhão, trezentos e setenta e oito mil, cento e cinquenta e seis reais).

- Observa-se, através do balancete disponibilizado, que a alínea Outras Imobilizações possui saldo de R\$ 83.461 (oitenta e três mil, quatrocentos e sessenta e um reais), enquanto que a alínea (-) Outras Imobilizações, relativa a depreciação, apresentou, em agosto de 2020, saldo de R\$ 884.754 (oitocentos e oitenta e quatro mil, setecentos e cinquenta e quatro reais), demonstrando que a Recuperanda depreciou além do valor do bem.

Em R\$						
Balanco Patrimonial em:	mar/20	abr/20	mai/20	jun/20	jul/20	ago/20
Ativo	24.237.391	23.507.785	25.847.083	28.900.791	27.809.141	30.070.467
Circulante	20.233.103	19.500.181	21.833.021	24.857.947	23.758.077	26.047.532
Disponível	43.471	44.813	40.962	37.147	34.711	38.863
Duplicatas a Receber	12.246.380	11.250.209	12.592.931	14.091.431	14.909.991	15.726.227
Adiantamentos	1.303.898	1.255.545	1.792.261	3.398.115	1.376.490	2.159.000
Impostos a Recuperar/Compensar	2.946.166	2.981.497	2.999.930	3.033.984	2.738.628	3.031.781
Estoques	3.643.187	3.918.117	4.356.937	4.247.270	4.648.257	5.041.659
Outros Créditos	50.000	50.000	50.000	50.000	50.000	50.000
Não Circulante	4.004.288	4.007.604	4.014.061	4.042.843	4.051.064	4.022.936
Debentures a Realizar	2.547.524	2.546.832	2.546.832	2.546.832	2.546.832	2.546.832
Depositos Judiciais	75.290	75.290	75.290	95.290	95.290	97.948
Empréstimos de Pessoas Ligadas	9.820	13.827	17.782	22.565	30.785	-
Outros Créditos	-	-	304	-	-	-
Imobilizado/Intangível	1.371.654	1.371.654	1.373.853	1.378.156	1.378.156	1.378.156
<i>Imobilizado</i>	<i>3.028.851</i>	<i>3.028.851</i>	<i>3.031.050</i>	<i>3.031.050</i>	<i>3.031.050</i>	<i>3.031.050</i>
<i>Intangível</i>	<i>103.690</i>	<i>103.690</i>	<i>103.690</i>	<i>103.690</i>	<i>103.690</i>	<i>103.690</i>
<i>(-) Depreciação</i>	<i>- 1.760.888</i>	<i>- 1.760.888</i>	<i>- 1.760.888</i>	<i>- 1.756.585</i>	<i>- 1.756.585</i>	<i>- 1.756.585</i>

17. No período de junho a agosto de 2020, constata-se que as obrigações com os **Fornecedores** apresentaram redução de 70%, atingindo saldo de R\$ 3.175.056 (três milhões, cento e setenta e cinco mil, cinquenta e seis reais).

- Foi disponibilizado o relatório de suporte do contas a pagar, condizente com o saldo apresentado na contabilidade, sendo os principais fornecedores: Associação Brasileira e Chemipol Pigmentos e Corantes LTDA.

18. Correspondendo a 49% do endividamento em agosto de 2020, equivalente a R\$ 28.871.828 (vinte e oito milhões, oitocentos e setenta e um mil, oitocentos e vinte e oito reais), o saldo dos **Impostos a Recolher** apresentou constante e gradativo crescimento durante o período analisado, decorrente principalmente do ICMS a Pagar.

19. As **Obrigações Trabalhistas** encerraram o mês de agosto de 2020, com o saldo de R\$ 2.744.384 (dois milhões, setecentos e quarenta e quatro mil, trezentos e oitenta e quatro reais), dos quais 75% referem-se ao INSS a pagar.

20. Os **Adiantamentos a Clientes** apontaram aumento de apenas 1% entre os meses de junho a agosto de 2020, atingindo o saldo de R\$ 472.828 (quatrocentos e setenta e dois mil, oitocentos e vinte e oito reais), indicando que ainda não foram realizadas as entregas dos produtos pelos quais recebeu pagamento adiantado para a efetivação da venda.

21. Nota-se que o saldo da rubrica **Outras Contas** apresentou variação expressiva, entre os meses de junho a agosto de 2020, reduzindo R\$ 1.714.207 (um milhão, setecentos e catorze mil, duzentos e sete reais), restando o saldo de R\$ 10.611 (dez mil, seiscentos e onze reais) em agosto de 2020.

22. A rubrica **Credores RJ** permaneceu com valor de R\$ 1.062.152 (um milhão, sessenta e dois mil, cento e cinquenta e dois reais) até julho de 2020, sofrendo aumento de R\$ 12.196.107 (doze milhões, cento e noventa e seis mil, cento e sete reais) em agosto de 2020, finalizou o período na monta de R\$ 13.258.259 (treze milhões, duzentos e cinquenta e oito mil, duzentos e cinquenta e nove reais).

23. Constata-se que, de junho a agosto de 2020, as dívidas com **Empréstimos/Financiamentos** decresceram 6%, apresentando saldo devedor de R\$ 1.559.416 (um milhão, quinhentos e cinquenta e nove mil, quatrocentos e dezesseis reais). O endividamento está concentrado no “Banco Daycoval”, com saldo equivalente a 95% do montante devido.

24. O **Patrimônio Líquido** permanece a descoberto, tendo, em agosto de 2020, saldo de R\$ 28.683.622 (vinte e oito milhões, seiscentos e oitenta e três mil, seiscentos e vinte e dois reais), em decorrência do elevado **Prejuízo Acumulado** reconhecido no valor de R\$ 28.946.728 (vinte e oito milhões, novecentos e quarenta e seis mil, setecentos e vinte e oito reais) até agosto de 2020, somados a exercícios anteriores.

Em R\$						
Balanco Patrimonial em:	mar/20	abr/20	mai/20	jun/20	jul/20	ago/20
Passivo	24.237.391	23.507.785	25.847.083	28.900.791	27.809.141	30.070.467
Circulante	51.813.793	51.166.359	53.444.697	56.879.615	55.835.290	45.392.727
Fornecedores	7.864.689	8.155.077	9.006.923	10.582.635	8.473.121	3.175.056
Impostos a Recolher	26.603.322	27.006.740	27.344.830	27.833.589	28.373.802	28.871.828
Obrigações Trabalhistas	4.395.521	2.949.450	3.010.969	3.098.698	3.123.815	2.744.384
Adiantamento de Clientes	432.763	314.534	299.092	465.902	516.055	472.828
Outras Contas a Pagar	48.010	1.654.280	1.732.512	1.724.817	2.032.838	10.611
Empréstimos/Financiamentos	1.942.732	1.943.385	1.819.041	1.702.577	1.626.513	1.559.416
Duplicatas Descontadas	10.622.775	9.142.892	10.231.329	11.471.397	11.689.146	8.558.604
Não Circulante	1.062.152	1.062.152	1.062.152	1.062.152	1.062.152	13.361.363
Credores RJ	1.062.152	1.062.152	1.062.152	1.062.152	1.062.152	13.258.259
Empréstimos de Pessoas Ligadas	-	-	-	-	-	103.104
Patrimonio Liquido	- 28.638.554	- 28.720.725	- 28.659.765	- 29.040.976	- 29.088.301	- 28.683.622
Capital Social	200.000	200.000	200.000	200.000	200.000	200.000
Ajuste de Exercícios Anteriores	58.803	58.803	58.803	63.106	63.106	63.106
Lucro/Prejuizo Acumulado	- 28.640.049	- 28.640.049	- 28.640.049	- 28.640.049	- 28.640.049	- 28.640.049
Lucro/Prejuizo do Período	- 257.308	- 339.479	- 278.519	- 664.033	- 711.358	- 306.680

25. Tendo as informações patrimoniais apresentadas acima, podemos proceder com a análise dos **Indicadores de Liquidez**, que apresentam pequena melhora durante o período analisado, porém, manteve situação insatisfatória, como segue:

- A **Liquidez Corrente** calcula a capacidade de quitar as dívidas de curto prazo, utilizando seus recursos disponíveis e realizáveis no mesmo período, encerrando o mês de agosto de 2020 com liquidez de R\$ 0,57 (cinquenta e sete centavos de real) para cada R\$ 1,00 (um real).
- A **Liquidez Geral** mede a capacidade de quitar o total de dívidas utilizando o total de disponíveis e recebíveis, sem levar em consideração o período de realização, demonstrando, até agosto de 2020, capacidade de quitação de R\$ 0,49 (quarenta e nove centavos de real) para cada R\$ 1,00 (um real) devido.

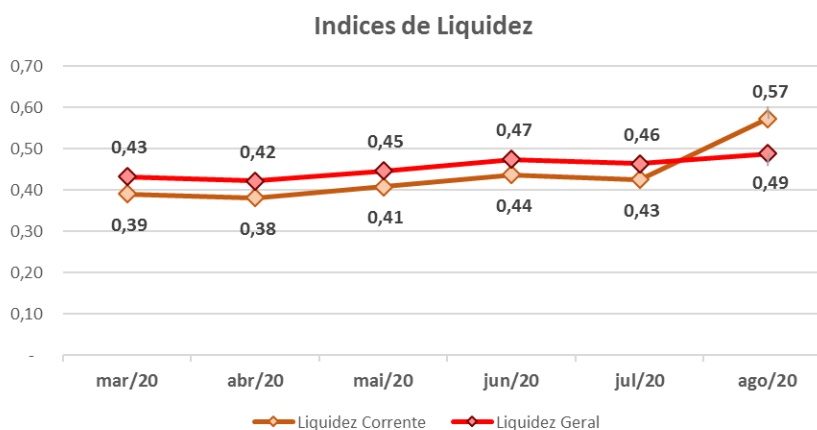

26. O índice de **Endividamento Geral** apresentou melhora até agosto de 2020, contudo, mantém situação insatisfatória, tendo suas dívidas superiores aos ativos em 95%.

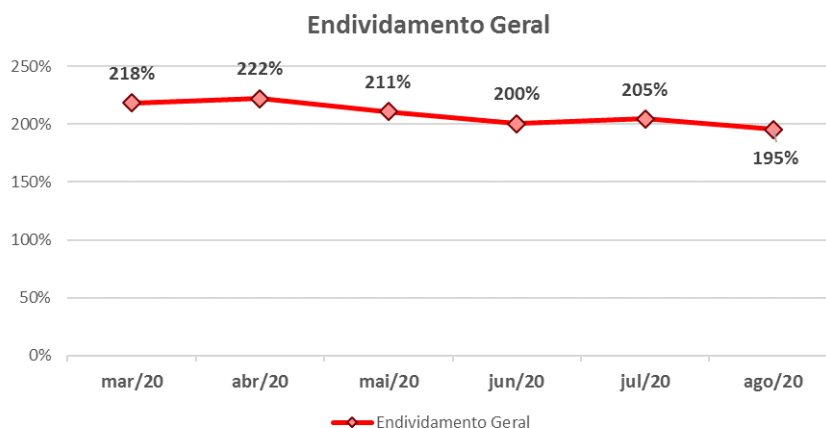

B. Demonstração do Resultado do Exercício

27. A **Receita Bruta** não apresentou linearidade no período em análise. Auferiu, até agosto de 2020, faturamento acumulado na importância de R\$ 38.543.390 (trinta e oito milhões, quinhentos e quarenta e três mil, trezentos e noventa reais), estando 132% superior ao faturamento auferido no mesmo período do exercício anterior, indicando que a Recuperanda procura retomar o mercado para viabilizar o soerguimento operacional e financeiro.

28. Após as deduções relacionadas aos impostos incidentes sobre o faturamento e devoluções de vendas, a **Receita Líquida** auferida foi de R\$ 17.728.383 (dezessete milhões, setecentos e vinte e oito mil, trezentos e oitenta e três reais), equivalente a 46% da receita bruta.

- Constata-se significativo volume de “Devoluções de Vendas”, representando 54% das vendas realizados entre os meses de janeiro a agosto de 2020.

29. Os **Custos** consumiram 59% da receita líquida auferida entre os meses de janeiro a agosto de 2020, com total de gastos de R\$ 10.442.708 (dez milhões, quatrocentos e quarenta e dois mil, setecentos e oito reais), relativos, principalmente, a Matéria-Prima e Custos dos Produtos Vendidos.

30. As **Despesas Operacionais** referem-se, principalmente, a **Despesas Administrativas** que somaram gastos no montante de R\$ 5.966.783 (cinco milhões, novecentos e sessenta e seis mil, setecentos e oitenta e três reais) durante o ano 2020, até o mês de agosto, sendo o maior gasto relativo com Fretes e Carretos.

31. As **Despesas Financeiras** apresentaram saldo de R\$ 1.501.251 (um milhão, quinhentos e um mil, duzentos e cinquenta e um reais), acumuladamente, de janeiro a agosto de 2020, corresponde principalmente a Juros Passivos.

32. O **Resultado** apurado no exercício 2020, até o mês de agosto foi deficitário, acumulando **Prejuízo** na monta de R\$ 306.680 (trezentos e seis mil, seiscentos e oitenta reais). Tal cenário decorre em virtude do elevado montante de deduções, custos e despesas administrativas, que consomem integralmente o lucro auferido pela operação.

Em R\$ - mensal

Demonstração do resultado	mar/20	abr/20	mai/20	jun/20	jul/20	ago/20	2020
Receita	3.697.673	4.583.833	4.836.671	5.689.033	6.198.071	5.874.931	38.543.390
(-) <i>Deduções</i>	- 3.150.991	- 1.477.817	- 2.457.565	- 2.914.263	- 3.426.229	- 2.437.983	- 20.815.007
Receita Líquida	546.681	3.106.016	2.379.106	2.774.770	2.771.842	3.436.948	17.728.383
(-) <i>Custo</i>	- 381.342	- 1.195.749	- 1.435.873	- 2.134.040	- 1.810.039	- 1.897.931	- 10.442.708
Lucro Bruto	165.340	1.910.267	943.233	640.730	961.803	1.539.017	7.285.675
Despesas Operacionais	- 186.595	- 1.810.059	- 693.702	- 808.672	- 791.670	- 934.936	- 6.133.260
(-) <i>Despesas Administrativas</i>	- 186.595	- 1.758.984	- 680.895	- 797.875	- 759.470	- 874.649	- 5.966.783
(-) <i>Despesas Tributárias</i>	-	- 50.387	- 12.807	- 10.797	- 32.199	- 31.390	- 137.580
Resultado Operacional	- 21.255	- 100.208	- 249.531	- 167.942	- 170.133	- 604.081	- 1.152.415
Resultado Financeiro	- 111.925	- 182.379	- 188.572	- 217.572	- 217.457	- 199.403	- 1.459.095
(-) <i>Despesa Financeira</i>	- 111.925	- 190.934	- 189.651	- 246.768	- 218.535	- 199.776	- 1.501.251
<i>Receita Financeira</i>	0	8.554	1.080	29.195	1.078	373	42.156
Resultado do Período	- 133.180	- 82.172	- 60.960	- 385.514	- 47.324	- 404.678	- 306.680

33. Em análise ao resumo da **DRE**, temos:

Resumo DRE - R\$

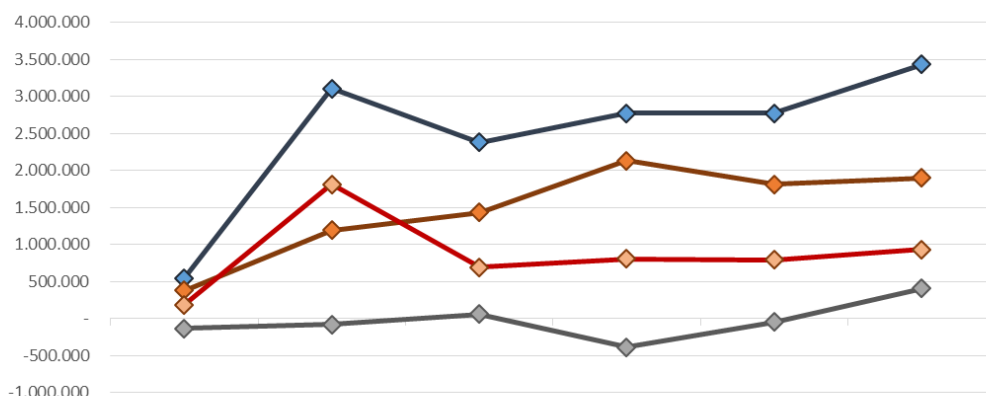

	mar-20	abr-20	mai-20	jun-20	jul-20	ago-20
Receita Líquida	546.681	3.106.016	2.379.106	2.774.770	2.771.842	3.436.948
Custo	381.342	1.195.749	1.435.873	2.134.040	1.810.039	1.897.931
Despesas Operacionais	186.595	1.810.059	693.702	808.672	791.670	934.936
Resultado do Período	-133.180	-82.172	60.960	-385.514	-47.324	404.678

- **Receita Líquida X Custo:** Nota-se que a flutuação dos Custos não foi similar as oscilações da Receita Líquida em todo o período, entretanto, os custos estão diretamente ligados ao faturamento líquido obtido.
- **Receita Líquida X Despesas Operacionais:** A realização das Despesas Operacionais apresenta similaridade a flutuação da Receita Líquida. Observa-se que nos meses que houve crescimento nas vendas, em relação ao mês anterior, os gastos operacionais cresceram e, quando da queda das comercializações, houve redução das despesas incorridas.
- **Receita Líquida X Resultado do Período:** O Resultado do Período não acompanhou a mesma flutuação da Receita Líquida, apresentando reflexo dos custos e gastos operacionais incorridos sobre a operação.

C. Fluxo de Caixa

34. O **Fluxo de Caixa** do mês de julho e agosto não foram disponibilizados.

D. Funcionários

35. Foram disponibilizados documentos sobre os colaboradores do período analisado, como: folha de pagamento, provisão de 13º salário e de férias, protocolo de conectividade social e SEFIP, podendo-se acompanhar a evolução do quadro de funcionários, que encerrou o mês de agosto de 2020, com 61 (sessenta e um) colaboradores.

Funcionários em:	mar/20	abr/20	mai/20	jun/20	jul/20	ago/20
Saldo Inicial	59	57	55	60	61	61
Admissão	2	-	5	2	-	4
Demissão	4	2	-	1	-	4
Saldo Final	57	55	60	61	61	61

Fonte: Resumo da Folha de Pagamento

36. Também foram disponibilizados Guias de FGTS, INSS e IR sobre folha de pagamento, férias e 13º salário, sem os devidos comprovantes de recolhimento, a Recuperanda informou que os pagamentos não foram efetuados.

E. Impostos

37. Foram recebidas, também, relativos aos meses analisados, as apurações de IPI e ICMS, SPED Fiscal e SPED PIS e COFINS, guias de ISS, sem recolhimento dos impostos: Contribuição Sindical, ICMS Difal MG, ICMS Próprio SP, ICMS ST MG, ICMS ST SP.

II.2. TINTAS SIX COLLOR INDÚSTRIA E COMÉRCIO LTDA.

A. Balanço Patrimonial

72-971.1.2 JM / MM / JP
 Brasil
 Rua Major Quedinho, 111 - 18º andar
 01050-030 - São Paulo
 www.lasproconsultores.com.br
 Fone: +55-11-3211-3010
 Fax: +55-11-3255-3727

Itália
 Edoardo Ricci Avvocati
 Via Visconti di Modrone nº 8/10
 20122 - Milão
 www.edoardoricci.it
 Fone: + 39-02 79 47 65
 Fax: + 39-02 78 44 97

38. No período em análise, constata-se que o ativo total apresentou constante aumento, totalizando o montante de R\$ 2.748.031 (dois milhões, setecentos e quarenta e oito mil, trinta e um reais) em agosto de 2020, dos quais 52% referem-se ao **Imobilizado/Intangível líquido de depreciações**, sem movimentações de aquisições e baixas, tampouco o reconhecimento das depreciações nos últimos meses, permanecendo com o saldo líquido de R\$ 1.423.662 (um milhão, quatrocentos e vinte e três mil, seiscentos e sessenta e dois reais).

39. O **Disponível** apresentou aumento de 18% no transcorrer dos meses analisados, somando a importância de R\$ 292.250 (duzentos e noventa e dois mil, duzentos e cinquenta reais) em agosto de 2020.

- A Recuperanda informou que não possui extratos bancários, de aplicação e fluxo de caixa, sendo as operações financeiras feitas pela **TINTAS REAL**.

40. Correspondendo a 21% do ativo total os **Impostos a Recuperar/Compensar** apresentaram pequena redução, de R\$ 931 (novecentos e trinta e um reais), somando créditos tributários de R\$ 587.050 (quinhentos e oitenta e sete mil e cinquenta reais) em agosto de 2020, sendo que 85% refere-se ao ICMS a Recuperar.

41. Foi reconhecido, em agosto de 2020, o valor de R\$ 103.104 (cento e três mil, cento e quatro reais) referente a **Empréstimos a Receber de Terceiros**, da Tintas Real Company Industria e Comércio de Tintas.

42. As demais rubricas que compõem o ativo não apresentaram movimentações relevantes no transcorrer dos meses analisados, apresentando os seguintes saldos:

- R\$ 37.284 (trinta e sete mil, duzentos e oitenta e quatro reais) em **Duplicatas a Receber** de clientes, tendo, por principais devedores, as empresas “Clube Company” e “Eletrobarros”, sem movimentação desde junho de 2019.
- R\$ 12.193 (doze mil, cento e noventa e três reais) em **Adiantamentos**, onde mais de 100% referem-se a créditos com fornecedores.

LASPRO CONSULTORES

- R\$ 285.494 (duzentos e oitenta e cinco mil, quatrocentos e noventa e quatro reais) em **Estoques**, onde 82% referem-se a embalagens e 17% a matéria-prima, sem movimentação desde junho de 2019.
- R\$ 6.994 (seis mil, novecentos e noventa e quatro reais) relativos a **Depósitos Judiciais**.

Em R\$

Balço Patrimonial em:	mar/20	abr/20	mai/20	jun/20	jul/20	ago/20
Ativo	2.527.312	2.551.910	2.579.511	2.601.146	2.625.479	2.748.031
Circulante	1.096.656	1.121.254	1.148.855	1.170.490	1.194.823	1.317.375
Disponível	177.824	202.824	225.180	247.537	269.894	292.250
Duplicatas a Receber	37.284	37.284	37.284	37.284	37.284	37.284
Adiantamento	12.193	12.193	12.193	12.194	14.646	12.193
Impostos a Recuperar/Compensar	583.862	583.459	588.704	587.981	587.505	587.050
Estoques	285.494	285.494	285.494	285.494	285.494	285.494
Empréstimos a Receber Terceiros	-	-	-	-	-	103.104
Não Circulante	1.430.656	1.430.656	1.430.656	1.430.656	1.430.656	1.430.656
Depositos Judiciais	6.994	6.994	6.994	6.994	6.994	6.994
Imobilizado/Intangível	1.423.662	1.423.662	1.423.662	1.423.662	1.423.662	1.423.662
<i>Bens em uso</i>	<i>2.567.637</i>	<i>2.567.637</i>	<i>2.567.637</i>	<i>2.567.637</i>	<i>2.567.637</i>	<i>2.567.637</i>
<i>Intangível</i>	<i>9.836</i>	<i>9.836</i>	<i>9.836</i>	<i>9.836</i>	<i>9.836</i>	<i>9.836</i>
<i>(-) Depreciação</i>	<i>- 1.153.811</i>	<i>- 1.153.811</i>	<i>- 1.153.811</i>	<i>- 1.153.811</i>	<i>- 1.153.811</i>	<i>- 1.153.811</i>

43. As obrigações com os **Fornecedores** apresentaram, em agosto de 2020, redução de R\$ 3.037.872 (três milhões, trinta e sete mil, oitocentos e setenta e dois reais), finalizando com saldo de R\$ 56.483 (cinquenta e seis mil, quatrocentos e oitenta e três reais), sendo os principais fornecedores o BISCALDI, BUENO SOCI e a DIVERSOS - DISTRIBUICAO DE MERCADORIA A EMPREGADOS.

44. Os **Impostos a Recolher** não apresentaram oscilações significativas no período em análise, encerrando o mês de agosto de 2020 com saldo de R\$ 4.168.722 (quatro milhões, cento e sessenta e oito mil, setecentos e vinte e dois reais), equivalente a 49% do endividamento total, dos quais, 83% são relativos a débitos de ICMS a pagar.

45. As **Obrigações Trabalhistas** apresentaram redução de R\$ 170.983 (cento e setenta mil, novecentos e oitenta e três reais) em agosto de

72-971.1.2 JM / MM / JP

Brasil
Rua Major Quedinho, 111 - 18º andar
01050-030 - São Paulo
www.lasproconsultores.com.br
Fone: +55-11-3211-3010
Fax: +55-11-3255-3727

Itália
Edoardo Ricci Avvocati
Via Visconti di Modrone nº 8/10
20122 - Milão
www.edoardoricci.it
Fone: + 39-02 79 47 65
Fax: + 39-02 78 44 97

16

LASPRO

CONSULTORES

2020, finalizando com saldo de R\$ 594.960 (quinhentos e noventa e quatro mil, novecentos e sessenta reais), dos quais 62% referem-se a INSS a pagar.

46. O **Empréstimos/Financiamento** permaneceu com a monta de R\$ 315 (trezentos e quinze reais) em agosto de 2020.

47. Os **Créditos Recuperação Judicial** apresentaram expressivo aumento de R\$ 3.348.455 (três milhões, trezentos e quarenta e oito mil, quatrocentos e cinquenta e cinco reais) em agosto de 2020, perfazendo a monta de R\$ 3.659.632 (três milhões, seiscentos e cinquenta e nove mil, seiscentos e trinta e dois reais).

48. A rubrica **Partes Relacionadas** aloca os valores transferidos a esta Recuperanda pela coligada. Nos últimos cinco meses, deteve constante aumento, tendo, em agosto de 2020, zerado o saldo.

49. O **Patrimônio Líquido** permanece com saldo negativo, na quantia de R\$ 5.752.509 (cinco milhões, setecentos e cinquenta e dois mil, quinhentos e nove reais) em agosto de 2020, em decorrência do reconhecimento com **Prejuízos Acumulados** até agosto, somado aos exercícios anteriores, na importância de R\$ 5.757.509 (cinco milhões, setecentos e cinquenta e sete mil, quinhentos e nove reais).

Em R\$						
Balanco Patrimonial em:	mar/20	abr/20	mai/20	jun/20	jul/20	ago/20
Passivo	2.527.312	2.551.910	2.579.511	2.601.146	2.625.479	2.748.031
Circulante	8.235.290	7.977.127	7.985.311	8.050.219	8.051.896	4.840.908
Fornecedores	3.093.353	3.093.805	3.093.805	3.094.355	3.094.355	56.483
Impostos a Recolher	4.060.059	4.060.043	4.060.443	4.169.178	4.169.154	4.168.722
Obrigações Trabalhistas	749.957	802.535	810.319	765.942	767.643	594.960
Adiantamento de Clientes	20.429	20.429	20.429	20.429	20.429	20.429
Empréstimos/Financiamentos	311.493	315	315	315	315	315
Não Circulante	9.820	325.005	328.960	333.742	341.963	3.659.632
Credores Recuperação Judicial	-	311.178	311.178	311.178	311.178	3.659.632
Partes Relacionadas	9.820	13.827	17.782	22.565	30.785	-
Patrimônio Líquido	- 5.717.798	- 5.750.222	- 5.734.759	- 5.782.816	- 5.768.380	- 5.752.509
Capital Social	5.000	5.000	5.000	5.000	5.000	5.000
Lucro/Prejuízo Acumulado	- 5.753.987	- 5.753.987	- 5.753.987	- 5.753.987	- 5.753.987	- 5.753.987
Lucro/Prejuízo do Período	31.189	- 1.235	14.228	- 33.828	- 19.393	- 3.522

50. Com base nas informações patrimoniais apresentadas acima, pôde-se proceder com as análises dos **Indicadores de Liquidez** que não apresentaram variação significativa no período em comento, em virtude da linearidade do aumento dos ativos e dos passivos, mantendo situação insatisfatória.

- Os indicadores de **Liquidez Corrente** (mede a capacidade de quitação das dívidas vencidas e com vencimento em curto prazo, utiliza-se dos disponíveis e recebíveis em mesmo período) e de **Liquidez Geral** (apura a capacidade de liquidação de todas as dívidas, utiliza-se dos disponíveis e realizáveis, independente do prazo de realização, sem o uso da desmobilização ou recursos de terceiros) apresentaram a mesma curva de liquidez no período em análise, tendo, em agosto de 2020, liquidez de R\$ 0,27 (vinte e sete centavos de real) para honrar cada real devido.

Indicadores	mar/20	abr/20	mai/20	jun/20	jul/20	ago/20
Liquidez Corrente - Liquidez Geral	0,13	0,14	0,14	0,15	0,15	0,27

51. O índice de **Endividamento** aponta que os passivos continuam superiores aos ativos, indicando que, mesmo ao desmobilizar-se, a Recuperanda deverá recorrer a recursos de terceiros para honrar suas dívidas que, até agosto de 2020, fazem-se 209% superiores aos seus ativos.

Indicadores	mar/20	abr/20	mai/20	jun/20	jul/20	ago/20
Endividamento	326%	325%	322%	322%	320%	309%

B. Demonstração do Resultado do Exercício

52. O faturamento refere-se exclusivamente a receita de alugueis. Se fez linear em R\$ 25.000 (vinte e cinco mil reais) ao mês, exceto em junho de 2020, onde, não apresentou o devido lançamento, sendo regularizado no mês

seguinte. Com isto, a **Receita** acumulada, entre os meses de janeiro a junho de 2020, atingiu a importância de R\$ 200.000 (duzentos mil reais).

53. Os principais dispêndios incorridos no exercício de 2020, até agosto, foram:

- **Despesas Tributárias**, no montante de R\$ 111.262 (cento e onze mil, duzentos e sessenta e dois reais) até agosto de 2020, sendo a maior parte realizado em junho de 2020, relativo a Multa e Juros sobre Tributos.
- **Despesas Administrativas**, que totalizaram R\$ 87.689 (oitenta e sete mil, seiscentos e oitenta e nove reais) até agosto de 2020, relativos a despesas com Funcionários e Encargos Sociais.

54. Com a inserção da locação como renda desta Recuperanda, o **Resultado** auferido no exercício corrente foi de déficit, auferindo **Prejuízo** contábil, acumulado entre janeiro a agosto de 2020, no montante de R\$ 3.522 (três mil, quinhentos e vinte dois reais).

Em R\$ - mensal							
Demonstração do resultado	mar/20	abr/20	mai/20	jun/20	jul/20	ago/20	2020
Receita	25.000	25.000	-	25.000	50.000	25.000	200.000
(-) Deduções	-	-	-	-	-	-	-
Receita Líquida	25.000	25.000	-	25.000	50.000	25.000	200.000
(-) Custo	-	-	-	-	-	-	-
Lucro Bruto	25.000	25.000	-	25.000	50.000	25.000	200.000
Despesas Operacionais	- 10.338	- 57.445	- 15.169	- 72.823	- 10.607	- 9.167	- 201.789
(-) Despesas Administrativas	- 10.338	- 56.972	- 14.907	- 36.637	- 10.334	- 8.355	- 87.689
(-) Despesas Comerciais	-	- 452	-	- 755	- 273	- 812	- 2.838
(-) Despesas Tributárias	-	- 21	- 262	- 108.705	-	- 0	- 111.262
Resultado Operacional	14.662	- 32.445	- 15.169	- 47.823	39.393	15.833	- 1.789
Resultado Financeiro	368	21	30.632	- 233	- 24.957	38	- 1.733
(-) Despesa Financeira	-	-	25.000	-	- 25.000	-	- 8.026
Receita Financeira	368	21	5.632	- 233	43	38	6.293
Resultado antes do IRPJ e CSLL	15.029	- 32.424	15.463	- 48.056	14.435	15.871	- 3.522
(-) IRPJ e CSLL	-	-	-	-	-	-	-
Resultado do Período	15.029	- 32.424	15.463	- 48.056	14.435	15.871	- 3.522

55. Em análise ao resumo da **DRE**, temos:

Resumo DRE - R\$

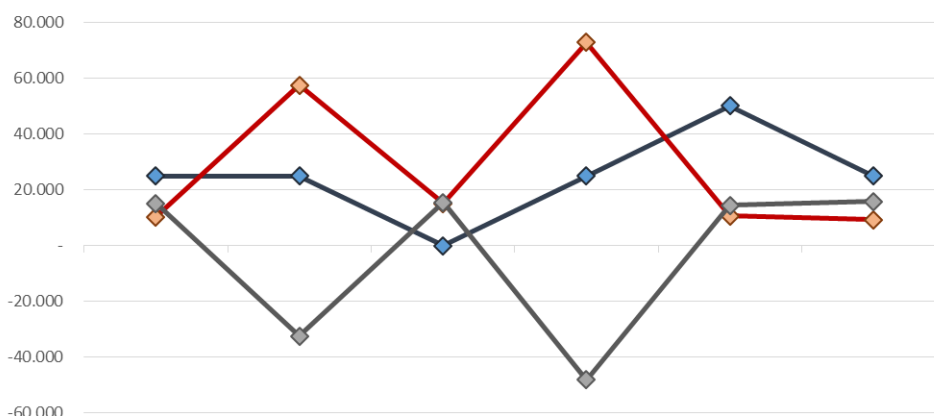

	mar-20	abr-20	mai-20	jun-20	jul-20	ago-20
Receita Líquida	25.000	25.000	-	25.000	50.000	25.000
Despesas Operacionais	10.338	57.445	15.169	72.823	10.607	9.167
Resultado do Período	15.029	-32.424	15.463	-48.056	14.435	15.871

- **Receita Líquida X Despesas Operacionais:** A flutuação das Despesas Operacionais não acompanhou a oscilação mensal da Receita Líquida, indicando que os gastos incorridos não estão diretamente ligados com o faturamento do mesmo período.
- **Receita Líquida X Resultado do Período:** Observa-se que o Resultado do Período acompanhou a flutuação da Despesa Operacional, apontando que não há similaridade com a Receita Líquida.

C. Fluxo de Caixa

56. O **Fluxo de Caixa** do mês de julho e agosto não foram disponibilizados.

D. Funcionários

57. Foram disponibilizados documentos dos funcionários dos meses analisados como: folha de pagamento, provisão de 13º salário e de férias,

72-971.1.2 JM / MM / JP

Brasil
Rua Major Quedinho, 111 - 18º andar
01050-030 - São Paulo
www.lasproconsultores.com.br
Fone: +55-11-3211-3010
Fax: +55-11-3255-3727

Itália
Edoardo Ricci Avvocati
Via Visconti di Modrone nº 8/10
20122 - Milão
www.edoardoricci.it
Fone: + 39-02 79 47 65
Fax: + 39-02 78 44 97

protocolo de conectividade social, e SEFIP, onde constata-se manutenção de 1 (um) colaborador (registrado como motorista) no quadro de funcionários.

Funcionários em:	mar/20	abr/20	mai/20	jun/20	jul/20	ago/20
Saldo Inicial	1	1	1	1	1	1
Admissão	-	-	-	-	-	-
Demissão	-	-	-	-	-	-
Saldo Final	1	1	1	1	1	1

Fonte: Resumo da Folha de Pagamento

58. Foram disponibilizadas, também, guias de INSS, FGTS e IR sobre folha de pagamento, sem os devidos comprovantes de recolhimento. A Recuperanda informou que os pagamentos não foram efetuados.

E. Impostos

59. Recebemos os relatórios de apurações do IPI e ICMS, SPED fiscal e SPED PIS e COFINS, sem recolhimento dos impostos: Contribuição Sindical, ICMS Difal MG, ICMS Próprio SP, ICMS ST MG, ICMS ST SP.

III. CUMPRIMENTO DO PLANO DE RECUPERAÇÃO JUDICIAL

60. A proposta do Plano de Recuperação Judicial encontra-se nos autos nas Fls. (1238/ 1241).

61. **Classe I – Trabalhista:** Será considera o crédito original apurado na data do pedido, não haverá deságio, serão pagos de acordo com o art. 54, da LFR, com os pagamentos sendo realizados no último dia útil do 12º mês, contado após a data da homologação.

62. **Classe III – Quirografário:** O valor base de créditos será o do crédito apurado na data do pedido, terá deságio de 50%, terá encargos corrigidos pro rata die e partir da data da homologação, pelo índice TR + 2% ano, serão

pagos após os pagamentos da Classe I, divididos em 10 (dez) parcelas anuais fixas, e iniciar-se-ão no último dia útil da 12^o mês após a data da homologação e pagos de forma proporcional ao crédito credor em relação a sua participação no quadro geral de credores a época do pagamento.

63. Classe IV – Micro Empresas e Empresas de Pequeno Porte: Será o crédito original apurado na data do pedido ou o crédito oriundo de decisão judicial, terá deságio de 50%, terá encargos corrigidos pro rata die e partir da data da homologação, pelo índice TR + 2% ano, na ausência do índice TR, será aplicado o índice que venha a substituí-lo para o cálculo da caderneta de poupança, serão pagos após os pagamentos da Classe I, divididos em 10 (dez) parcelas anuais fixas, e iniciar-se-ão no último dia útil da 12^o mês após a data da homologação e pagos de forma proporcional ao crédito credor em relação a sua participação no quadro geral de credores a época do pagamento.

IV. PENDÊNCIAS

64. Esclarecimentos e pendências da TINTAS REAL:

- Encaminhar os extratos bancários e de aplicações financeiras de agosto de 2020.
- Encaminhar o relatório do "Fluxo de Caixa" do mês de agosto de 2020.
- Verificar a alínea Outras Imobilizações, possui saldo de R\$ 83.461 (oitenta e três mil, quatrocentos e sessenta e um reais) e a conta (-) Outras Imobilizações, de depreciação, apresenta saldo de R\$ 884.754 (oitocentos e oitenta e quatro mil, setecentos e cinquenta e quatro reais).
- A Recuperanda realizou o pagamento das obrigações trabalhistas e tributárias de julho e agosto de 2020? Caso tenha feito, encaminhar os comprovantes de pagamentos, caso não tenha feito, informar quais constam em aberto.
- Encaminhar a segregação do Passivo em dívidas concursais e extraconcursais (podendo ser arquivo suporte com as colunas: passivo total, passivo concursal e passivo extraconcursal, contendo todas as contas contábeis).

- Esclarecer o expressivo aumento na rubrica "Credores RJ" de R\$ 12.196.107 em agosto de 2020. Há correlação com a redução na rubrica de Fornecedores e Outras Contas, no mesmo período? Justificar tais variações.
- Encaminhar o SPEED de todas as Recuperandas referente ao exercício de 2019.

65. Esclarecimentos e pendências da **TINTAS SIX**:

- Encaminhar o relatório do Fluxo de Caixa de agosto de 2020.
- Esclarecer a redução na rubrica "Fornecedores" de R\$ 3.037.872 no mês de agosto de 2020.
- Esclarecer o aumento de R\$ 3.348.455 na rubrica "Créditos Recuperação Judicial" em agosto de 2020.
- A Recuperanda realizou o pagamento das obrigações trabalhistas e tributárias de julho e agosto de 2020? Caso tenha feito, encaminhar os comprovantes de pagamentos, caso não tenha feito, informar quais constam em aberto.
- Encaminhar a segregação do Passivo em dívidas concursais e extraconcursais (podendo ser arquivo suporte com as colunas: passivo total, passivo concursal e passivo extraconcursal, contendo todas as contas contábeis).
- Encaminhar o SPEED de todas as Recuperandas referente ao exercício de 2019.

V. DILIGÊNCIA

Data: 09.07.20

Local: Rua Emília Golin, nº 600 – CEP. 072500-000 – Bonsucesso – Guarulhos – SP

Responsável: Sr. Felipe de Souza Ferreira

Preposto: Pedro Roberto da Silva

- A visita foi conduzida pelo Sr. Felipe Ferreira.
- A produção das Tintas Real e Tintas Six estão concentradas nas dependências da Rua Emília Golin, nº 600, visto que o imóvel localizado na cidade de Guararema – SP está locado para terceiros.

- **Imóvel locado para a empresa Vinilak Tintas Especiais – Guararema – SP**

Recepção



Dependências

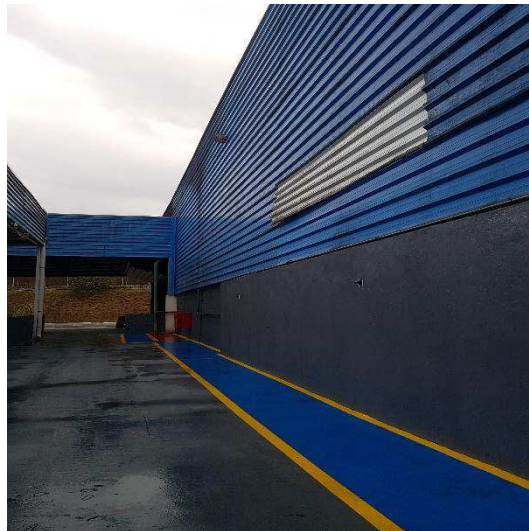

LASPRO CONSULTORES

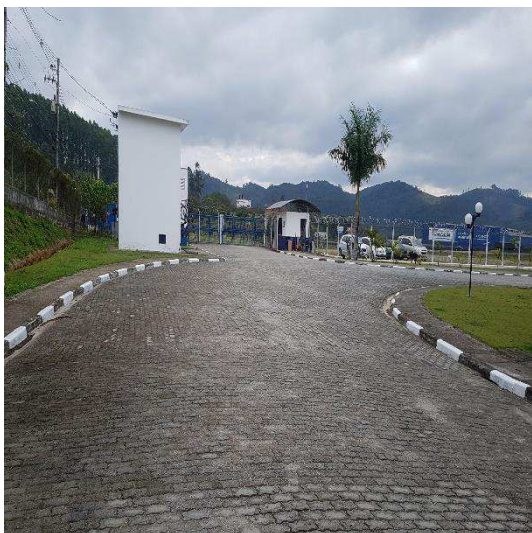
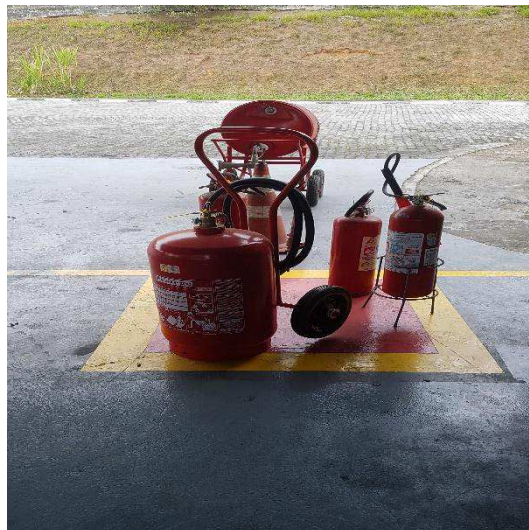

72-971.1.2 JM / MM / JP
 Brasil
 Rua Major Quedinho, 111 - 18º andar
 01050-030 - São Paulo
www.lasproconsultores.com.br
 Fone: +55-11-3211-3010
 Fax: +55-11-3255-3727

Itália
 Edoardo Ricci Avvocati
 Via Visconti di Modrone nº 8/10
 20122 - Milão
www.edoardoricci.it
 Fone: + 39-02 79 47 65
 Fax: + 39-02 78 44 97

LASPRO CONSULTORES

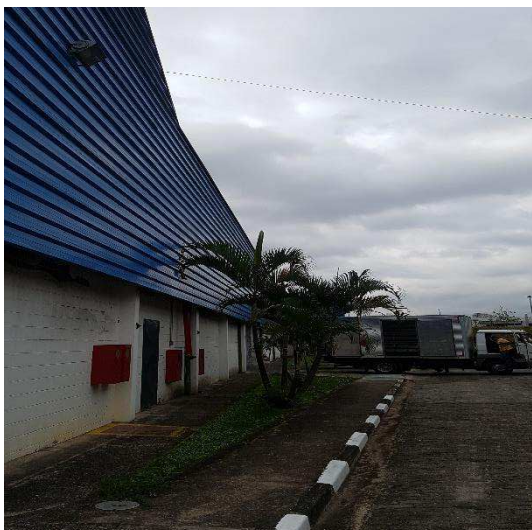

Visão da Empresa

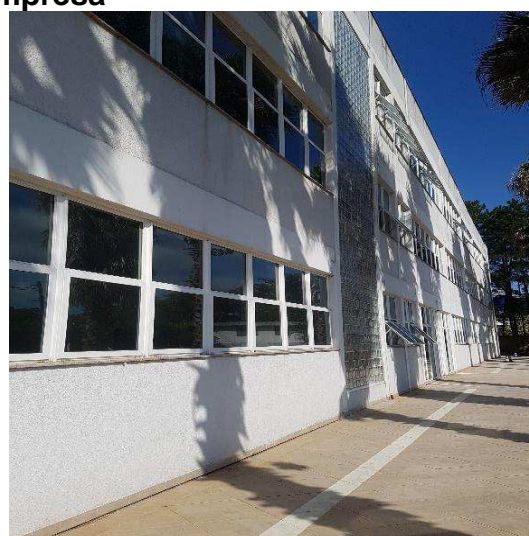

72-971.1.2 JM / MM / JP
 Brasil
 Rua Major Quedinho, 111 - 18º andar
 01050-030 - São Paulo
www.lasproconsultores.com.br
 Fone: +55-11-3211-3010
 Fax: +55-11-3255-3727

Itália
 Edoardo Ricci Avvocati
 Via Visconti di Modrone nº 8/10
 20122 - Milão
www.edoardoricci.it
 Fone: + 39-02 79 47 65
 Fax: + 39-02 78 44 97

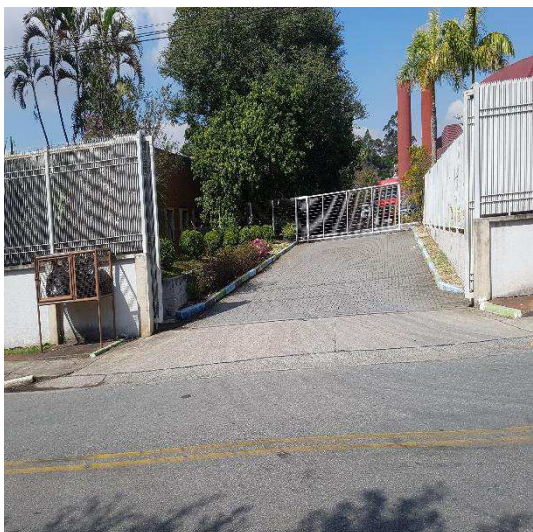

Portaria

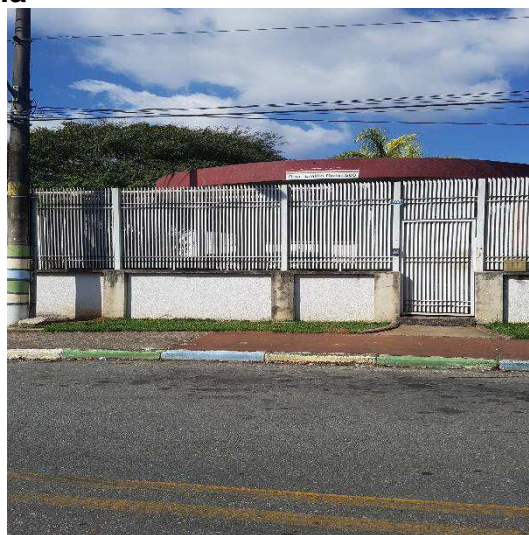

Recepção

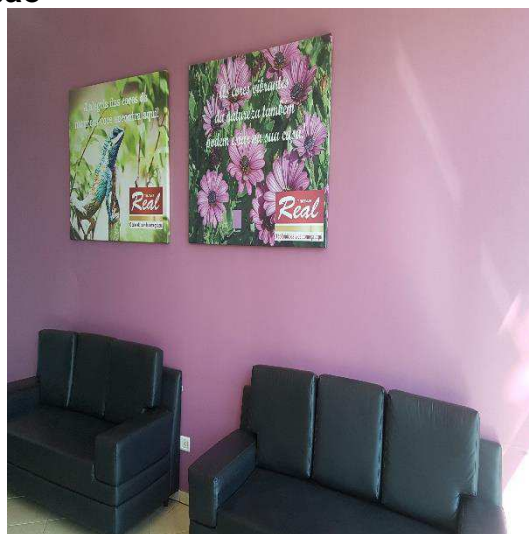

72-971.1.2 JM / MM / JP
Brasil
Rua Major Quedinho, 111 - 18º andar
01050-030 - São Paulo
www.lasproconsultores.com.br
Fone: +55-11-3211-3010
Fax: +55-11-3255-3727

Itália
Edoardo Ricci Avvocati
Via Visconti di Modrone nº 8/10
20122 - Milão
www.edoardoricci.it
Fone: + 39-02 79 47 65
Fax: + 39-02 78 44 97

Salas da Diretoria

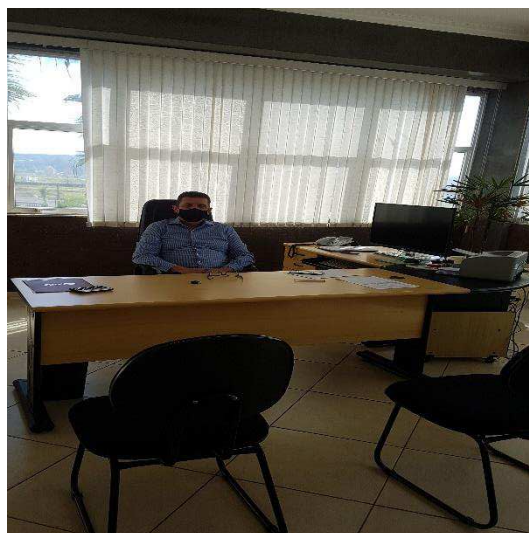
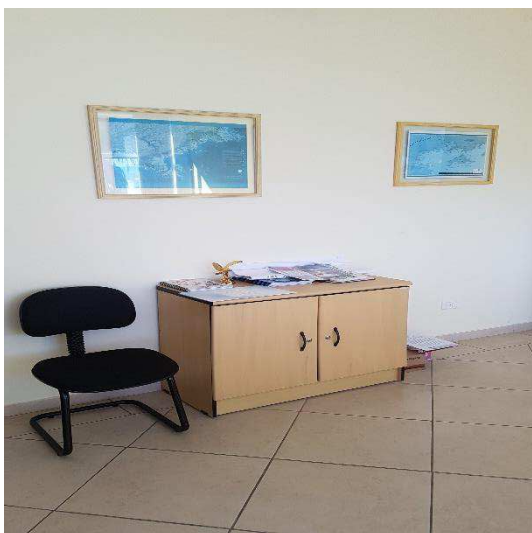
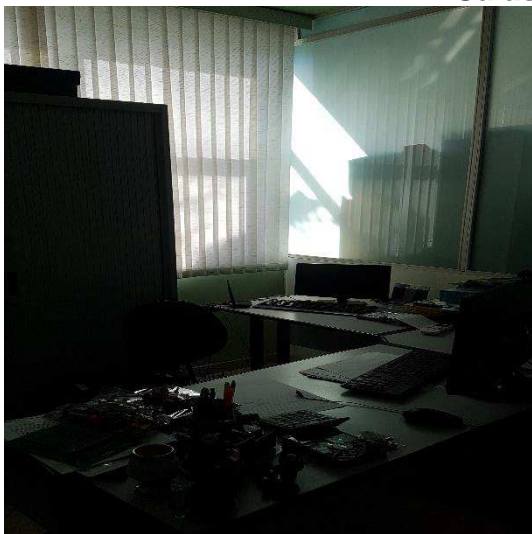

Área Administrativa

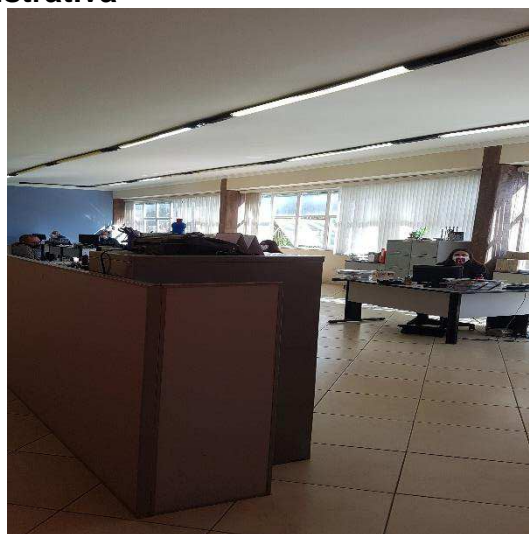

72-971.1.2 JM / MM / JP
 Brasil
 Rua Major Quedinho, 111 - 18º andar
 01050-030 - São Paulo
www.lasproconsultores.com.br
 Fone: +55-11-3211-3010
 Fax: +55-11-3255-3727

Itália
 Edoardo Ricci Avvocati
 Via Visconti di Modrone nº 8/10
 20122 - Milão
www.edoardoricci.it
 Fone: + 39-02 79 47 65
 Fax: + 39-02 78 44 97

Recursos Humanos

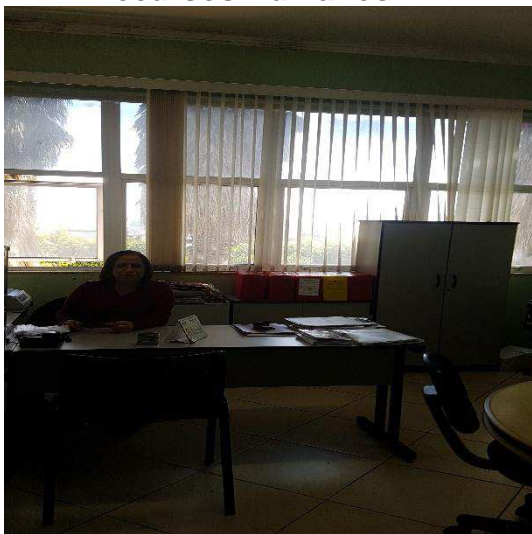

Sala de Apoio

Departamento Jurídico

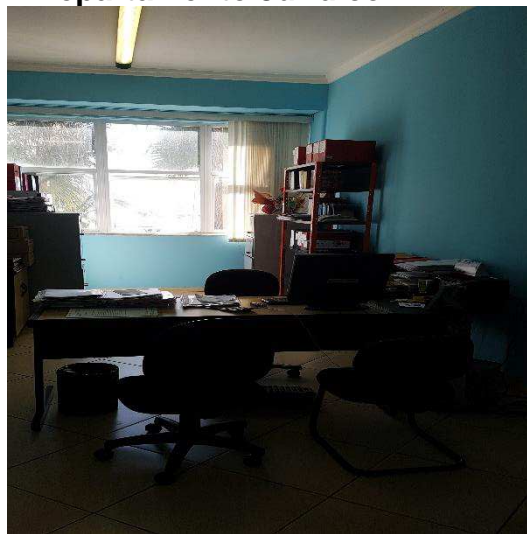

Tecnologia da Informação

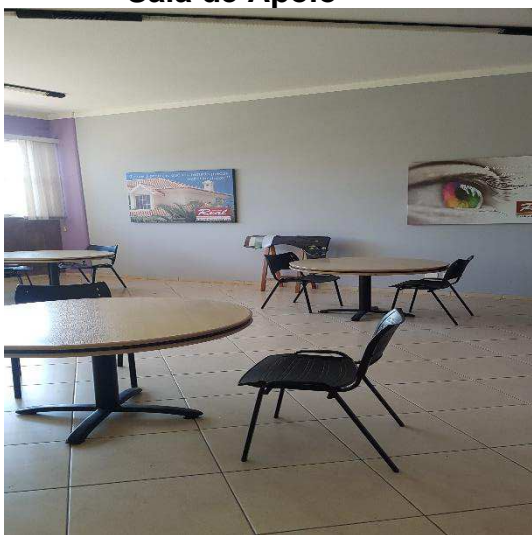

Área Comercial

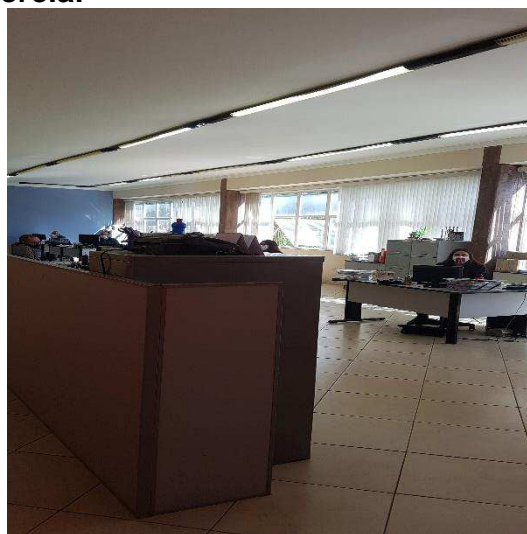

72-971.1.2 JM / MM / JP
Brasil
Rua Major Quedinho, 111 - 18º andar
01050-030 - São Paulo
www.lasproconsultores.com.br
Fone: +55-11-3211-3010
Fax: +55-11-3255-3727

Itália
Edoardo Ricci Avvocati
Via Visconti di Modrone nº 8/10
20122 - Milão
www.edoardoricci.it
Fone: + 39-02 79 47 65
Fax: + 39-02 78 44 97

Este documento é cópia do original, assinado digitalmente por ORESTE NESTOR DE SOUZA LASPRO e Tribunal de Justiça do Estado de São Paulo, protocolado em 03/11/2020 às 20:47, sob o número WGRUJ20704847221. Para conferir o original, acesse o site <https://esaj.tjsp.jus.br/pastadigital/pg/abrirConferenciaDocumento.do>, informe o processo 1019085-98.2019.8.26.0224 e código 6C45BF4.

LASPRO CONSULTORES

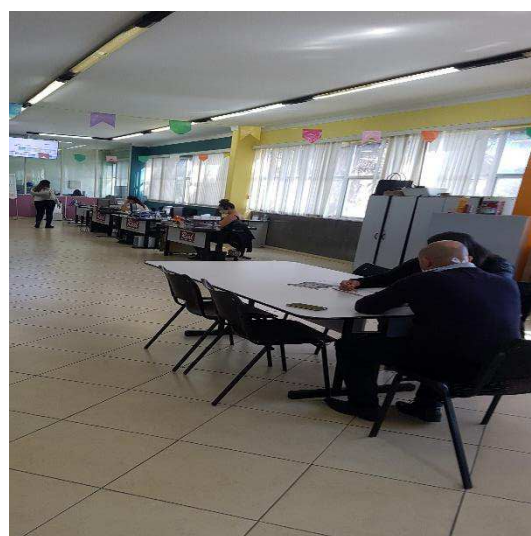
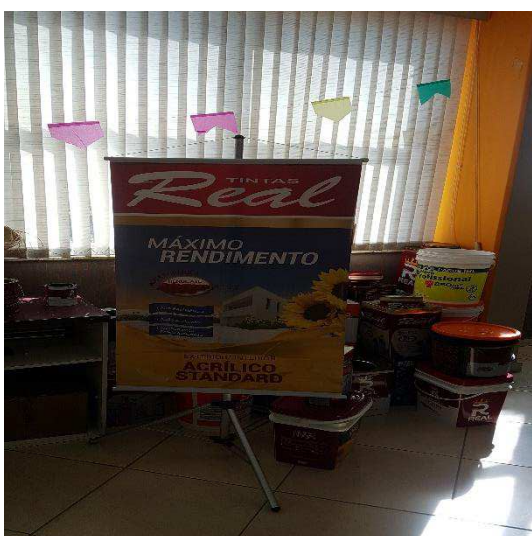
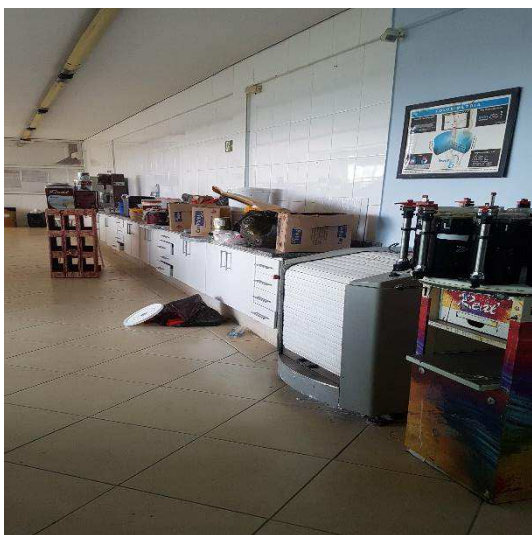

72-971.1.2 JM / MM / JP
 Brasil
 Rua Major Quedinho, 111 - 18º andar
 01050-030 - São Paulo
 www.lasproconsultores.com.br
 Fone: +55-11-3211-3010
 Fax: +55-11-3255-3727

Itália
 Edoardo Ricci Avvocati
 Via Visconti di Modrone nº 8/10
 20122 - Milão
 www.edoardoricci.it
 Fone: + 39-02 79 47 65
 Fax: + 39-02 78 44 97

Sala de Treinamento



Pátio

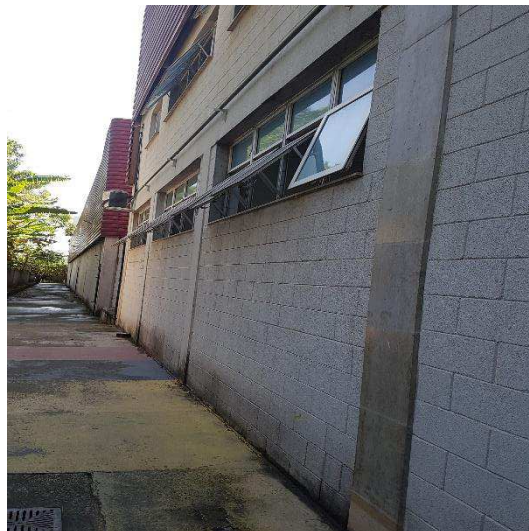

72-971.1.2 JM / MM / JP
Brasil
Rua Major Quedinho, 111 - 18º andar
01050-030 - São Paulo
www.lasproconsultores.com.br
Fone: +55-11-3211-3010
Fax: +55-11-3255-3727

Itália
Edoardo Ricci Avvocati
Via Visconti di Modrone nº 8/10
20122 - Milão
www.edoardoricci.it
Fone: + 39-02 79 47 65
Fax: + 39-02 78 44 97



Estacionamento

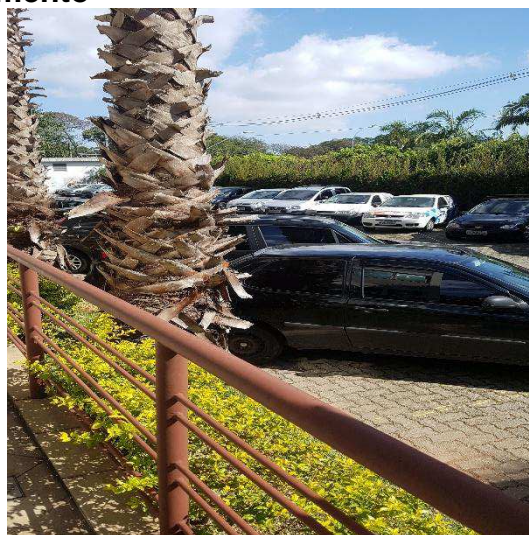

Laboratório / Área de Testes



72-971.1.2 JM / MM / JP
 Brasil
 Rua Major Quedinho, 111 - 18º andar
 01050-030 - São Paulo
www.lasproconsultores.com.br
 Fone: +55-11-3211-3010
 Fax: +55-11-3255-3727

Itália
 Edoardo Ricci Avvocati
 Via Visconti di Modrone nº 8/10
 20122 - Milão
www.edoardoricci.it
 Fone: + 39-02 79 47 65
 Fax: + 39-02 78 44 97

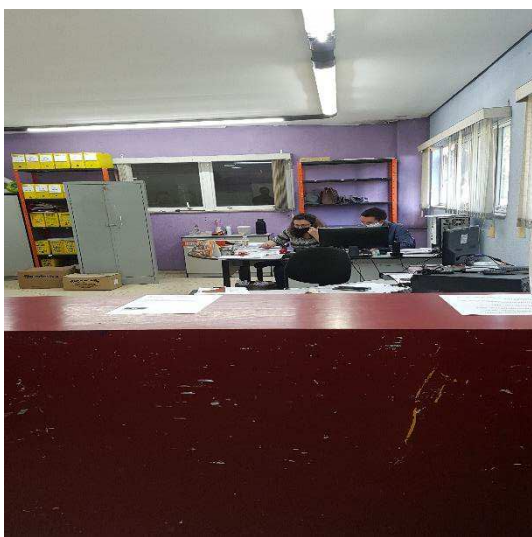

Matérias-primas



72-971.1.2 JM / MM / JP
 Brasil
 Rua Major Quedinho, 111 - 18º andar
 01050-030 - São Paulo
www.lasproconsultores.com.br
 Fone: +55-11-3211-3010
 Fax: +55-11-3255-3727

Itália
 Edoardo Ricci Avvocati
 Via Visconti di Modrone nº 8/10
 20122 - Milão
www.edoardoricci.it
 Fone: + 39-02 79 47 65
 Fax: + 39-02 78 44 97



Embalagens



72-971.1.2 JM / MM / JP
 Brasil
 Rua Major Quedinho, 111 - 18º andar
 01050-030 - São Paulo
www.lasproconsultores.com.br
 Fone: +55-11-3211-3010
 Fax: +55-11-3255-3727

Itália
 Edoardo Ricci Avvocati
 Via Visconti di Modrone nº 8/10
 20122 - Milão
www.edoardoricci.it
 Fone: + 39-02 79 47 65
 Fax: + 39-02 78 44 97

Área de Produção / Maquinários

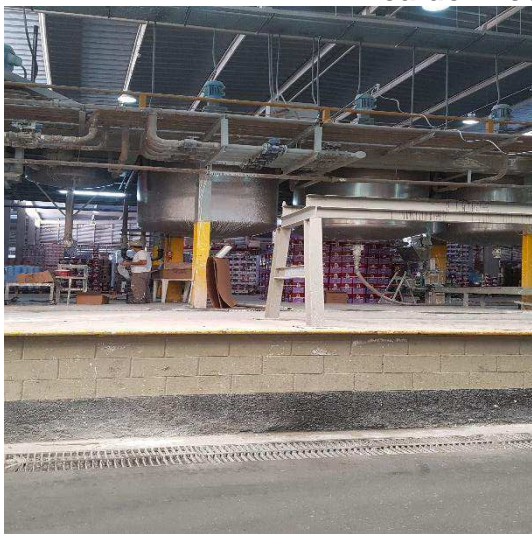

LASPRO CONSULTORES

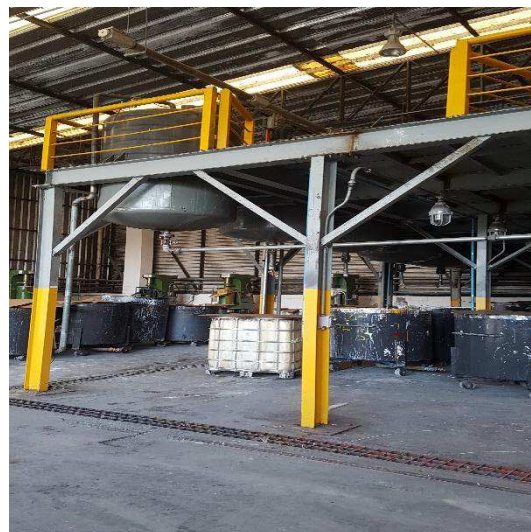

72-971.1.2 JM / MM / JP
 Brasil
 Rua Major Quedinho, 111 - 18º andar
 01050-030 - São Paulo
www.lasproconsultores.com.br
 Fone: +55-11-3211-3010
 Fax: +55-11-3255-3727

Itália
 Edoardo Ricci Avvocati
 Via Visconti di Modrone nº 8/10
 20122 - Milão
www.edoardoricci.it
 Fone: + 39-02 79 47 65
 Fax: + 39-02 78 44 97



Textura



Logística / Expedição

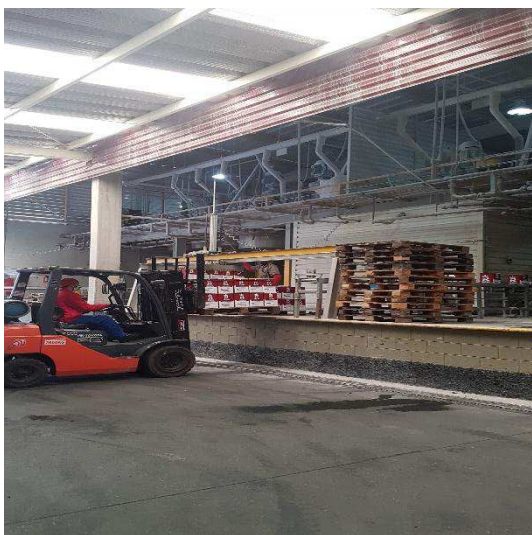
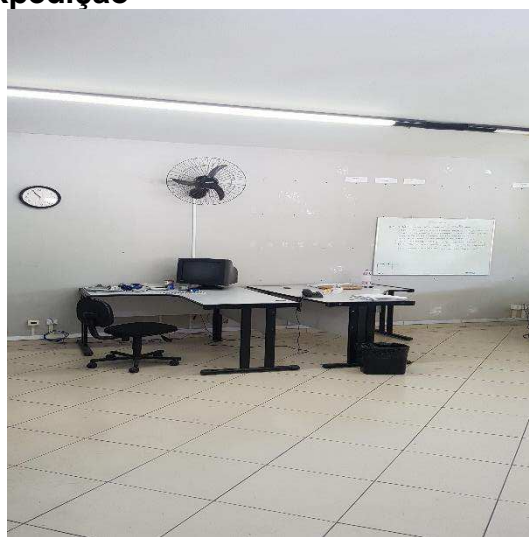

Estoque



72-971.1.2 JM / MM / JP
Brasil
Rua Major Quedinho, 111 - 18º andar
01050-030 - São Paulo
www.lasproconsultores.com.br
Fone: +55-11-3211-3010
Fax: +55-11-3255-3727

Itália
Edoardo Ricci Avvocati
Via Visconti di Modrone nº 8/10
20122 - Milão
www.edoardoricci.it
Fone: + 39-02 79 47 65
Fax: + 39-02 78 44 97

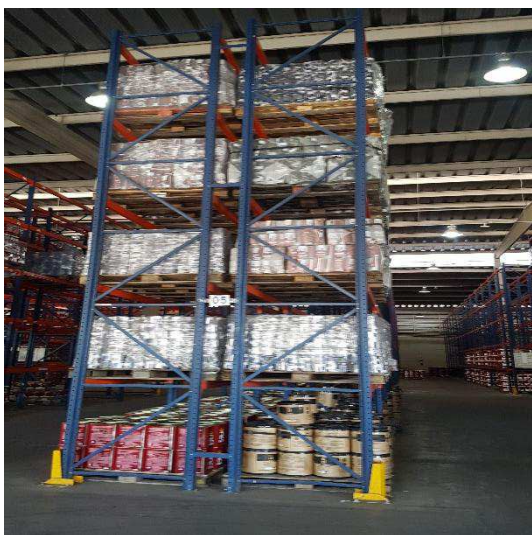

VI. CONCLUSÃO

66. A análise da **TINTAS REAL** aponta que a empresa vem operando normalmente. Porém, permanece com o resultado insatisfatório, refletido nos prejuízos mensais no exercício corrente, até agosto, salvo no mês de maio de 2020, além do elevado índice de endividamento, indicando incapacidade de honrar o total de dívidas constituídas sem o auxílio de capital de terceiros.

67. Em 05 de maio de 2020, foi publicado² no site Artesp o resultado da segunda pesquisa online sobre o mercado nacional de tintas:

“A grande maioria dos revendedores de tintas foi impactada negativamente pela pandemia do coronavírus (Covid-19). Este é o resultado da segunda pesquisa online realizada pela Associação dos Revendedores de Tintas (Artesp), que foi encerrada no último sábado (2). Desta vez o objetivo foi avaliar os impactos da crise no cotidiano imposto pela pandemia. Além de ouvir os lojistas do Estado de São Paulo, como é de costume, a pesquisa foi ampliada para todo o território nacional. “Percebemos que as lojas de outros estados estavam carentes de informações neste momento. Como já podemos representa-las institucionalmente – como reza nosso novo estatuto – incrementamos através de outras ferramentas de comunicação nossa interação com os comerciantes e a participação nacional foi uma grande surpresa”, esclarece Salvador Nascimento, diretor de Operações da Artesp. Depois de os revendedores que participaram da pesquisa identificavam a região a que pertencem, várias questões eram apresentadas. Linha de produtos que sofreu maior retração de vendas, as modalidades de atendimento a clientes mais eficazes, como as lojas entendem que os fornecedores podem contribuir neste momento estavam entre os temas das perguntas feitas aos mais de 1000 lojistas que compuseram a população da pesquisa. Algumas delas tinham a possibilidade de escolha de mais de uma opção. A pesquisa foi feita com 453 revendedores da base de contatos da Artesp, composta por mais de mil lojistas. O grau de confiança – que é a probabilidade de a amostra representar com precisão as atitudes da população – é de 95% e a margem de erro de 6%. “Nós queremos agradecer a todos os lojistas que puderam contribuir com a pesquisa. É fundamental a participação de

² Artesp divulga resultados da segunda pesquisa online sobre mercado nacional de tintas. Publicado em 05 de maio de 2020, no site Artesp – Associação dos Revendedores de Tintas. Disponível em: <<http://artesp.org.br/?p=4712>>.

todos nas ações conjuntas para combater esta crise. Só juntos sairemos dessa. E, em quanto mais tivermos, mais forte seremos”, disse o diretor. Os dados da pesquisa serão utilizados para traduzir as demandas dos lojistas e serão levadas ao conhecimento das indústrias e entidades para soluções efetivas para o setor. “Além de nos preocuparmos com os impactos no comércio tinteiro, perguntamos sobre os temas mais importantes para este momento, o que pode gerar uma ação via canais digitais – live, webinar e etc. Num momento onde os canais digitais estão em evidência queremos oferecer ferramentas de valor para as lojas”, completou Salvador” (grifo nosso).

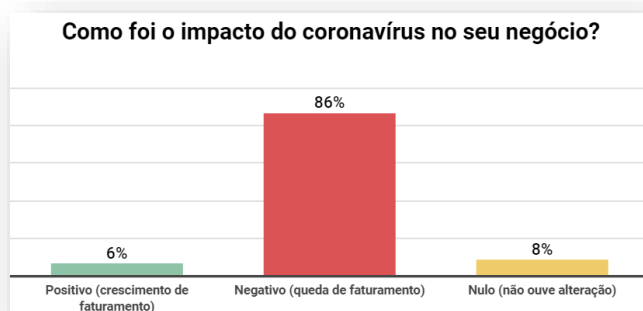
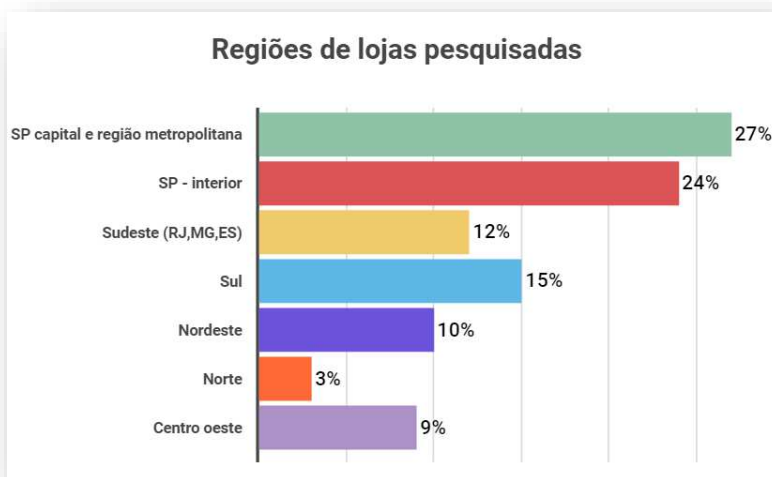

68. A **TINTAS REAL** apresentou queda de 18% nas vendas de março de 2020, em relação ao mês anterior, indicando que, nesse período, houve reflexo da pandemia do Covid-19. Contudo, manteve, de abril a julho de 2020, tendência crescente nas comercializações, ou seja, crescimento do faturamento, porém foram insuficientes para cobrir todos os dispêndios da sua operação. Mas, observa-se que o isolamento social imposto, para combater a pandemia do Covid-19, não foi o principal responsável pela situação deficitária acumulada no exercício corrente, até agosto.

69. Enquanto que a **TINTAS SIX** apresentou situação superavitária, de forma acumulada no exercício de 2020, até agosto, além do aumento nos disponíveis em virtude do recebimento da receita de aluguel, assim diminuindo o índice de endividamento, entretanto, as dívidas permanecem superiores aos bens e direitos, necessitando de capital de terceiros para quitar o total das obrigações.

VII. ENCERRAMENTO

70. Essa Administradora informa que toda a documentação verificada para a elaboração do presente relatório encontra-se a disposição dos interessados, mediante agendamento prévio.

71. Sendo o que havia a relatar, a Administradora Judicial permanece à disposição do Juízo, da Recuperanda, dos Credores e do Ministério Público para prestar os esclarecimentos necessários.

Termos em que, pede deferimento

São Paulo, 03 de novembro de 2020.

LASPRO CONSULTORES LTDA.
 Administradora Judicial
 Oreste Nestor de Souza Laspro
 OAB/SP nº 98.628