

LASPRO

CONSULTORES

EXCELENTÍSSIMO SENHOR DOUTOR JUIZ DE DIREITO DA 01ª VARA DE FALÊNCIAS E RECUPERAÇÕES JUDICIAIS DO FORO CENTRAL DA COMARCA DA CAPITAL DO ESTADO DE SÃO PAULO.

Recuperação Judicial

Autos nº 0067923-44.2017.8.26.0100

LASPRO CONSULTORES LTDA. neste ato representada pelo **DR. ORESTE NESTOR DE SOUZA LASPRO**, OAB/SP nº 98.628, nomeada Administradora Judicial nos autos da Recuperação Judicial em referência, requerida por **ITALSPEED AUTOMOTIVE LTDA. e outros**, vem, respeitosamente, à presença de Vossa Excelência, com fulcro no artigo 22, II, “a” e “c” da Lei nº 11.101/2005 apresentar **Relatório Consolidado das Atividades da Recuperanda** referente ao período de **julho a setembro de 2019**.

Brasil
Rua Major Quedinho, 111 - 18º andar
01050-030 - São Paulo
www.lasproconsultores.com.br
Fone: +55-11-3211-3010
Fax: +55-11-3255-3727
72-837.1 CB / CM / MM / JP

Itália
Edoardo Ricci Avvocati
Via Visconti di Modrone nº 8/10
20122 - Milão
www.edoardoricci.it
Fone: + 39-02 79 47 65
Fax: + 39-02 78 44 97

LASPRO

CONSULTORES

Sumário

I.	INTRODUÇÃO	3
II.	DA SITUAÇÃO ECONÔMICA-FINANCEIRA:	3
A.	Balço Patrimonial	5
B.	Demonstração do Resultado do Exercício	16
C.	Funcionários.....	18
D.	Impostos.....	21
E.	Demais Relatórios.....	21
III.	CONCLUSÃO.....	22
IV.	DILIGÊNCIA	22
V.	DO ENCERRAMENTO.....	50

Brasil
 Rua Major Quedinho, 111 - 18º andar
 01050-030 - São Paulo
www.lasproconsultores.com.br
 Fone: +55-11-3211-3010
 Fax: +55-11-3255-3727
 72-837.1 CB / CM / MM / JP

Itália
 Edoardo Ricci Avvocati
 Via Visconti di Modrone nº 8/10
 20122 - Milão
www.edoardoricci.it
 Fone: + 39-02 79 47 65
 Fax: + 39-02 78 44 97

I. INTRODUÇÃO

1. O **GRUPO ITALSPEED** ingressou no setor de ferroligas em 1963 com a constituição da empresa **ITALMAGNÉSIO**, tendo crescido ao longo dos anos e com necessidade de ampliar o ramo dos negócios, adquiriu novas empresas tendo como atividade diversos ramos, dentre a linha de ferroligas, até atividades como exploração florestal, destilaria, reflorestamento, dentre outras.

2. O **GRUPO** enfrentou diversas crises financeiras sendo agravada, pela crise econômica nacional, crise no setor automotivo e a paralização das atividades de ferroligas no país. Visando o soerguimento empresarial, o grupo pede a Recuperação Judicial em 16 de novembro de 2016, sendo deferido aos 29 de novembro de 2016, abrangendo as seguintes empresas:

- Italmagnésio S/A Indústria e Comércio,
- Tonolli do Brasil Indústria e Comércio de Metais Ltda.,
- Rotavi Industrial Ltda.,
- Planta 7 S/A Empreendimentos Rurais,
- Mito Mineração Tocantins Ltda.,
- Italspeed Automotive Ltda.
- Coagro Indústria e Comércio de Produtos Agroindustriais e Florestais Ltda.,
- Carvovale Indústria e Comércio de Produtos Agroindustriais e Florestais Ltda.

II. DA SITUAÇÃO ECONÔMICA-FINANCEIRA:

3. Cabe observar que a Recuperanda é a responsável pelo fornecimento das informações acerca de suas atividades contempladas neste Relatório inclusive sob as penas do artigo 171, da Lei 11.101/05.

LASPRO

CONSULTORES

4. A situação operacional e financeira da Recuperanda é apresentada a partir da análise dos documentos que lhe foram solicitados, como segue: **(A)** Balanço Patrimonial; **(B)** Demonstração do Resultado do Exercício; **(C)** Funcionários; **(D)** Impostos e **(E)** Demais Relatórios.

5. As informações que seguem foram compiladas dos balancetes mensais, relativos ao segundo trimestre de 2019, já apresentado no relatório anterior, a setembro de 2019, os quais foram disponibilizados pela Recuperanda.

6. Cabe mencionar que as demonstrações consolidadas, continuam tratando-se simplesmente da junção/somatória dos balancetes individuais, apresentando saldo combinado, indo nitidamente contra as regras contábeis, tal como o CPC 36 – Demonstrações Consolidadas, que cita os procedimentos da consolidação, sendo:

- Combinar itens similares de ativos, passivos, patrimônio líquido, receitas, despesas e fluxos de caixa da controladora com os de suas controladas;
- Compensar (eliminar) o valor contábil do investimento da controladora em cada controlada e a parcela da controladora no patrimônio líquido de cada controlada (o Pronunciamento Técnico CPC 15 explica como contabilizar qualquer ágio correspondente) e;
- Eliminar integralmente ativos e passivos, patrimônio líquido, receitas, despesas e fluxos de caixa intragrupo relacionados a transações entre entidades do grupo (resultados decorrentes de transações intragrupo que sejam reconhecidos em ativos, tais como estoques e ativos fixos, são eliminados integralmente).

7. Ressaltamos que as informações consolidadas se referem às empresas **CARVOVALE, COAGRO, ITALMAGNÉSIO, ITALSPEED, MITO, PLANTA 7, ROTAVI e TONOLLI**, por se tratarem de um grupo econômico e que serão base para os Relatórios de Atividades Consolidados.

LASPRO

CONSULTORES

8. Ainda, as informações da **ROTAVI**, apesar de incluída na análise do **GRUPO**, serão analisadas individualmente no processo nº 1041771-05.2018.8.26.0100, da referida Recuperação Judicial.

A. Balanço Patrimonial

9. Os **Disponíveis**, no terceiro trimestre de 2019, apresentaram pequena redução quando comparado com o trimestre anterior, finalizando setembro de 2019 com a importância de R\$ 232.336 (duzentos e trinta e dois mil, trezentos e trinta e seis reais), distribuídos em Caixa, Bancos Conta Movimento e Aplicações Financeiras do **GRUPO**, como segue:

- O **Caixa** representou 56% do disponível em setembro de 2019, equivalente a R\$ 131.022 (cento e trinta e um mil, vinte e dois reais), dos quais 44% são relativos a recursos da **MITO**, enquanto a **TONOLLI** é a única que não possui recursos em caixa.
- Os **Bancos Conta Movimento** somaram R\$ 100.506 (cem mil, quinhentos e seis reais), em setembro de 2019, dos quais 50% pertencem a **ROTAVI**, enquanto a **MITO** e a **PLANTA 7** não possuem movimentação bancária. Ademais, cabe comentar:
 - Não foram disponibilizados os extratos bancários.
 - A **COAGRO**, **ITALSPEED**, **PLANTA 7** e **ROTAVI** possuem alíneas negativa indicando dívidas e não recursos disponíveis, dos quais deveriam compor as dívidas no passivo do **GRUPO**.
- A **ROTAVI** e a **ITALSPEED**, conjuntamente apresentaram **Aplicações Financeiras**, na importância de R\$ 808 (oitocentos e oito reais) em setembro de 2019.

10. Os recebíveis apresentaram crescimento de 50% durante o terceiro trimestre de 2019, relativos a valores a receber de **Clientes**

LASPRO

CONSULTORES

nacionais e internacionais, que conjuntamente somam R\$ 10.938.348 (dez milhões, novecentos e trinta e oito mil, trezentos e quarenta e oito reais) até setembro de 2019, sendo que 45% pertencem a **ROTAVI**, conforme gráfico a seguir:

Cientes por Recuperanda - set/2019

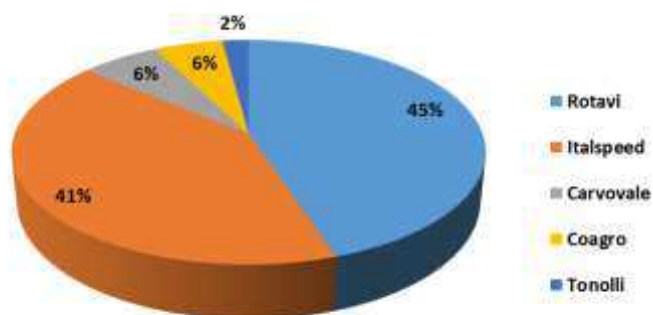

- Se faz importante mencionar que os valores a receber de **Cientes** da **ROTAVI**, auferiu crescimento de 79% no transcorrer dos meses em análise, somando recebíveis de R\$ 4.912.902 (quatro milhões, novecentos e doze mil, novecentos e dois reais) até setembro de 2019.
- Ademais, 29% do saldo a receber foram descontados através de **Duplicatas Descontadas**, reconhecidas no passivo circulante, com saldo de R\$ 3.186.822 (três milhões, cento e oitenta e seis mil, oitocentos e vinte e dois reais). Essa rubrica cresceu 43% de junho a setembro de 2019, dos quais 51% foram descontados na **ITALSPEED** e o restante na **ROTAVI**, restando pendentes de recebimento o montante de R\$ 7.751.526 (sete milhões, setecentos e cinquenta e um mil, quinhentos e vinte e seis reais) ao final desta análise.

11. Os **Adiantamentos a Fornecedores** apresentaram crescimento de aproximadamente R\$ 1.200.000 (um milhão e duzentos mil reais) durante o terceiro trimestre de 2019, encerrando com saldo de R\$ 9.645.550 (nove

LASPRO

CONSULTORES

milhões, seiscentos e quarenta e cinco mil, quinhentos e cinquenta reais), dos quais, 39% pertencem a **CARVOVALE**.

12. Houve diminuição de 4% nos **Estoques** durante os meses abrangidos nesta análise, totalizando montante de R\$ 35.659.171 (trinta e cinco milhões, seiscentos e cinquenta e nove mil, cento e setenta e um reais) sendo que 42% corresponde a produtos estocados na **ROTAVI** e 36% na **COAGRO**. Abaixo segue gráfico, demonstrando a composição do saldo contábil apresentado:

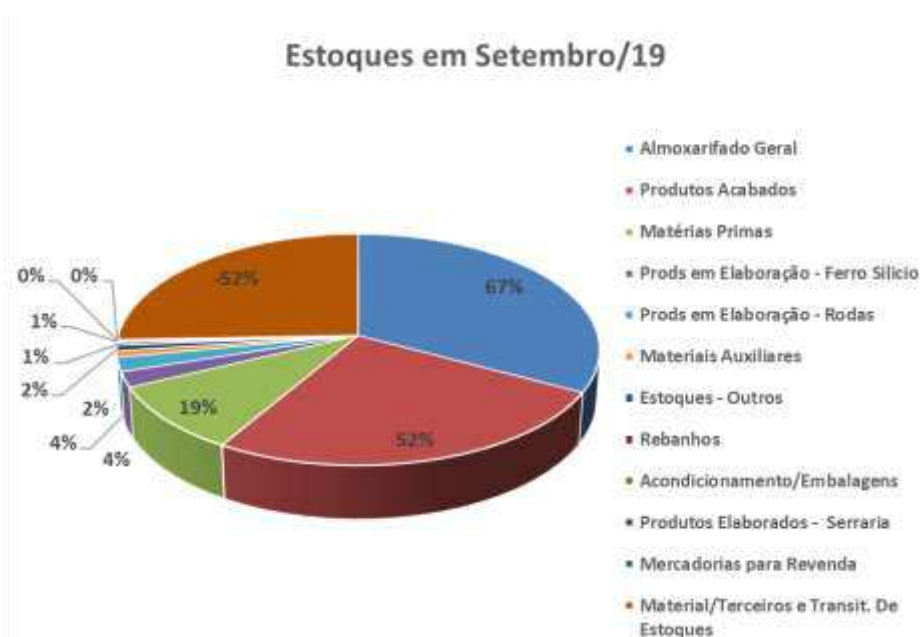

- Nota-se: 67% estão localizados no Almojarifado Geral e -52%, equivalente a R\$ 18.694.249 (dezoito milhões, seiscentos e noventa e quatro mil, duzentos e quarenta e nove reais) referem-se a Material de Terceiros e Trânsito de Estoques, estando contrário a natureza no ativo circulante.

13. Com acréscimo de 5% no transcorrer do trimestre analisado, os **Impostos a Recuperar** montam R\$ 14.816.650 (quatorze milhões, oitocentos e dezesseis mil, seiscentos e cinquenta reais), em setembro de 2019, dos quais, 73% dos créditos fiscais estão reconhecidos na **ROTAVI**.

LASPRO

CONSULTORES

- Cabe mencionar: na **ITALSPEED** o ICMS, PIS e COFINS a recuperar, cujo saldos estavam contrário à sua natureza, ou seja, negativo, no último RELATÓRIO reportado, foi regularizado durante os meses analisados.
- Ademais, a alínea denominada “IPI sobre Outras Entradas e Saídas não Despesas” da **ROTAVI** possui saldo negativo de R\$ 1.836.582 (um milhão, oitocentos e trinta e seis mil, quinhentos e oitenta e dois reais), indo contra sua natureza contábil, causando estranheza.

14. O **GRUPO ITALSPEED** mantém valores na rubrica de **Outros Créditos**, em curto e longo prazo, sendo analisados separadamente, como segue:

- No curto prazo, os **Outros Créditos** decresceram em 15% no transcorrer do terceiro trimestre de 2019, encerrando com saldo de R\$ 3.341.379 (três milhões, trezentos e quarenta e um mil, trezentos e setenta e nove reais), estando representado da seguinte maneira:

Composição dos Outros Créditos em set/2019

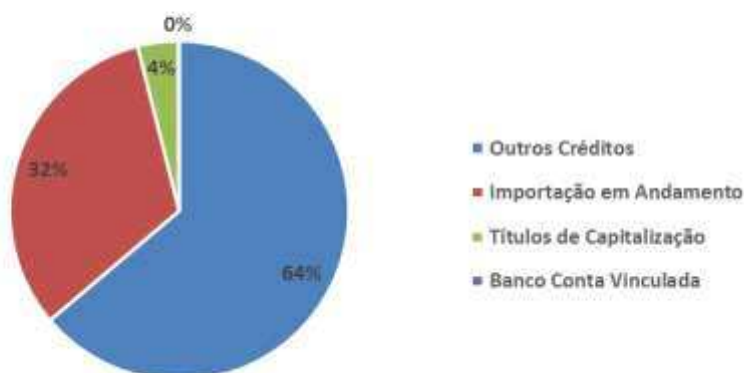

- Outros Créditos representam 64% do saldo contábil apresentado no curto prazo, e são relativos a valores decorrente de Créditos com Funcionários, Despesas Antecipadas, Depósitos Judiciais dentre outros créditos, sendo também responsável pela variação de 15% mencionada.

LASPRO

CONSULTORES

- No longo prazo, montou R\$ 113.463.098 (cento e treze milhões, quatrocentos e sessenta e três mil, noventa e oito reais) em setembro de 2019, segregados em:
 - **Depósitos Judiciais:** apresentou aumento de R\$ 667.957 (seiscentos e sessenta e sete mil, novecentos e cinquenta e sete reais) durante o período analisado, finalizando setembro de 2019, com saldo de R\$ 25.946.429 (vinte e cinco milhões, novecentos e quarenta e seis mil, quatrocentos e vinte e nove reais), dos quais 59% pertencem a **ITALSPEED**.
 - **Plantações Rurais:** apresentou redução de R\$ 390.882 (trezentos e noventa mil, oitocentos e oitenta e dois reais) no transcorrer do período analisado, tendo saldo de R\$ 62.628.844 (sessenta e dois milhões, seiscentos e vinte e oito mil, oitocentos e quarenta e quatro reais) em setembro de 2019, relativos a plantações de mandiocas e manutenção de projetos florestais, dos quais 95% dos investimentos estão reconhecidos na **COAGRO**, 4% na **PLANTA 7** e 1% na **CARVOVALE**.
 - Os títulos a receber do exterior, reconhecidos em **Clientes**, não apresentou variação durante o período analisado, permanecendo em setembro de 2019, com saldo de R\$ 24.793.472 (vinte e quatro milhões, setecentos e noventa e três mil, quatrocentos e setenta e dois reais), dos quais 88% correspondem a **ITALMAGNÉSIO** e 12% a **TONOLLI**.

15. Os **Investimentos** mantiveram saldo de R\$ 98.355.343 (noventa e oito milhões, trezentos e cinquenta e cinco mil, trezentos e quarenta e três reais) em setembro de 2019, relativos a Empresas Coligadas/Controladas e Outros Investimentos, dos quais 55% estão investidos na **ITALMAGNÉSIO** e outros 45% investidos na **COAGRO**.

16. Nota-se pequena variação no terceiro trimestre de 2019, quando comparado com o trimestre anterior, nos recebíveis de empresas do **GRUPO**, denominado **Partes Relacionadas**, totalizando o montante de R\$

LASPRO

CONSULTORES

128.595.943 (cento e vinte e oito milhões, quinhentos e noventa e cinco mil, novecentos e quarenta e três reais) em setembro de 2019.

- Se faz importante mencionar que a rubrica representa 22% do total de ativos.
- Além disso, observa-se no passivo não circulante, movimentações decorrentes de obrigações com **Partes Relacionadas**, que montam R\$ 203.317.320 (duzentos e três milhões, trezentos e dezessete mil, trezentos e vinte reais) em setembro de 2019, dos quais 32%, equivalente a R\$ 64.200.746 (sessenta e quatro milhões, duzentos mil, setecentos e quarenta e seis reais) correspondem a partes relacionadas entre as recuperandas. O encontro de contas ativas e passivas de partes relacionadas, encerra o terceiro trimestre de 2019, com o total de obrigações de R\$ 74.721.378 (setenta e quatro milhões, setecentos e vinte e um mil, trezentos e setenta e oito reais).

17. Observa-se redução de R\$ 156.608 (cento e cinquenta e seis mil, seiscentos e oito reais) no **Imobilizado**, referente a movimentação na **ITALSPEEDN**, em julho de 2019, na alínea de Imobilizado em Andamento, encerrando o terceiro trimestre de 2019 do **GRUPO**, com montante de R\$ 386.158.722 (trezentos e oitenta e seis milhões, cento e cinquenta e oito mil, setecentos e vinte e dois reais). Ademais, os valores decorrentes das **Depreciações** estão sendo reconhecido nas recuperandas **CARVOVALE**, **COAGRO**, **ITALSPEED**, e **ROTAVI**, tendo 53% dos bens patrimoniais depreciados em setembro de 2019, e perfazendo imobilizado líquido de R\$ 182.615.263 (cento e oitenta e dois milhões, seiscentos e quinze mil, duzentos e sessenta e três reais), dos quais 54% pertencem a **ITALSPEED**.

LASPRO

CONSULTORES

Em R\$		
Balço Patrimonial	jun/19	set/19
Ativo	595.022.862	597.663.080
Ativo Circulante	71.213.981	74.633.434
Disponível	236.749	232.336
Clientes	7.285.095	10.938.348
Adiantamento a fornecedores	8.496.296	9.645.550
Estoques	37.146.723	35.659.171
Impostos a recuperar	14.125.284	14.816.650
Outros Créditos	3.923.833	3.341.379
Não Circulante	523.808.882	523.029.646
Investimentos	98.355.342	98.355.343
Partes Relacionadas	128.460.969	128.595.943
Outros Créditos	113.186.023	113.463.098
Imobilizado/Intangível	183.806.548	182.615.263
<i>Bens em uso</i>	<i>386.315.330</i>	<i>386.158.722</i>
<i>(-) Depreciação</i>	<i>- 202.508.782</i>	<i>- 203.543.459</i>

18. Os **Fornecedores** auferiram crescimento de 15% de junho a setembro de 2019, encerrando a análise com montante de R\$ 19.853.578 (dezenove milhões, oitocentos e cinquenta e três mil, quinhentos e setenta e oito reais), dos quais 90% corresponde a obrigações com fornecedores da **ITALSPEED** e **ROTAVI**.

- Se faz importante mencionar, que permanecem alíneas a débito, ou seja, contra a sua natureza contábil, conforme reportado no RELATÓRIO anterior, indicando falta de conciliação contábil.
- Além disso, houve manutenção no passivo não circulante, na rubrica de **Fornecedores (estrangeiros)**, totalizando R\$ 11.612.722 (onze milhões, seiscentos e doze mil, setecentos e vinte e dois reais) em setembro de 2019, dos quais 76% pertencem a **ITALSPEED**.

19. Apresentando aumento de quase R\$ 2.400.000 (dois milhões, quatrocentos mil reais) no terceiro trimestre de 2019, as **Obrigações Fiscais** montam a quantia de R\$ 169.281.232 (cento e sessenta e nove milhões, duzentos e oitenta e um mil, duzentos e trinta e dois reais) em setembro de 2019, sendo que 68% dos impostos pertencem a **ITALSPEED**.

- Cabe mencionar, que através da análise dos balancetes mensais e individuais, observa-se alíneas a débito, ou seja, contrário à sua natureza

LASPRO

CONSULTORES

contábil, nas recuperandas **ROTAVI** e **ITALSPEED**, causando estranheza e indicando falta de conciliação.

- Abaixo, segue quadro com a composição das **Obrigações Fiscais** de curto prazo:

Obrigações Fiscais	set/19
ICMS a Recolher	78.948.277
COFINS a Recolher	29.002.103
IRRF s/ Salários a Recolher	22.250.018
IPI a Recolher	15.551.410
IRPJ a Recolher	8.400.589
PIS a Recolher	6.242.712
CSLL a Recolher	3.132.721
INSS Terceiros a Recolher	3.074.333
INSS Parte Empresa	1.425.135
Contribuições a Recolher	1.109.463
ISS Retido	320.271
Taxa Florestal	16.204
Cofins Parcelado	- 10.627
IRRF s/ Terceiros a Recolher	- 90.593
Icms ST	- 90.782
Total	169.281.232

- Ademais, no longo prazo existem **Parcelamentos** fiscais, que apresentou pequena redução no trimestre em análise, restando o montante de R\$ 133.047.479 (cento e trinta e três milhões, quarenta e sete mil, quatrocentos e setenta e nove reais) pendente de quitação, dos quais 55% pertencem a **ITALMAGNÉSIO** e refere-se a Refis II. É interessante mencionar que as dívidas fiscais, de curto e longo prazo, representam conjuntamente 35% do passivo total do **GRUPO**, em setembro de 2019.

20. As **Obrigações Trabalhistas** detêm 23% das dívidas totais, em setembro de 2019, equivalentes a R\$ 201.246.059 (duzentos e um milhões, duzentos e quarenta e seis mil, cinquenta e nove reais), sendo que 57% pertencem a **ITALSPEED**.

LASPRO

CONSULTORES

- O INSS a Recolher é o maior imposto das obrigações trabalhistas, correspondendo a 74% da rubrica.

21. Os **Empréstimos e Financiamentos**, mantém valores no curto e no longo prazo, onde conjuntamente somam R\$ 75.626.915 (setenta e cinco milhões, seiscentos e vinte e seis mil, novecentos e quinze reais), segregados da seguinte maneira:

- No curto prazo, não apresentou variações significativas, findando com a quantia R\$ 34.759.655 (trinta e quatro milhões, setecentos e cinquenta e nove mil, seiscentos e cinquenta e cinco reais) em setembro de 2019, sendo que 93% são relativos a diversos empréstimos da **ITALSPEED**.
- No longo prazo, sem apresentar variação, manteve o saldo de R\$ 40.867.260 (quarenta milhões, oitocentos e sessenta e sete mil, duzentos e sessenta reais) em setembro de 2019, sendo 65% relativo empréstimo da **ITALMAGNÉSIO** com o BNDES e o restante da **TONOLLI** com o Banco do Brasil.

22. As **Outras Obrigações** somam valores de Adiantamento a Clientes, Comissões a Pagar, Provisão para Contingência, Seguros a Pagar e Outras Contas a Pagar, totalizando o montante de R\$ 43.414.055 (quarenta e três milhões, quatrocentos e quatorze mil, cinquenta e cinco reais) em setembro de 2019, tendo 48% do valor reconhecido na **ROTAVI**.

- Nota-se, presença de alíneas com saldo negativo, indo contra natureza contábil, e acusando falta de conciliação contábil nas recuperandas **CARVOVALE, COAGRO, ITALSPEED** e **MITO**.

23. O **Patrimônio Líquido** permanece a descoberto, tendo aumentado em 3% durante o trimestre analisado, e encerrando com saldo de

LASPRO

CONSULTORES

R\$ 262.923.102 (duzentos e sessenta e dois milhões, novecentos e vinte e três mil, cento e dois reais) em decorrência dos **Prejuízos Acumulados** reconhecidos em setembro de 2019, somados a períodos anteriores, no montante de R\$ 518.194.315 (quinhentos e dezoito milhões, cento e noventa e quatro mil, trezentos e quinze reais).

- Nota-se a quantia de R\$ 25.082.982 (vinte e cinco milhões, oitenta e dois mil, novecentos e oitenta e dois reais) relativos a **Capital á integralizar**.

Balanco Patrimonial	jun/19	set/19
Passivo	595.022.862	597.663.080
Circulante	462.885.066	471.741.401
Fornecedores	17.193.718	19.853.578
Obrigações Fiscais	166.956.803	169.281.232
Obrigações Trabalhistas	198.702.162	201.246.059
Empréstimos e Financiamentos	34.529.305	34.759.655
Duplicatas Descontadas	2.232.025	3.186.822
Outras Obrigações	43.271.054	43.414.055
Não Circulante	387.558.082	388.844.782
Empréstimos e Financiamentos	40.867.260	40.867.260
Partes Relacionadas	202.012.176	203.317.320
Parcelamentos	133.065.924	133.047.479
Fornecedores (estrangeiro)	11.612.722	11.612.722
Patrimônio Líquido	- 255.420.286	- 262.923.102
Capital social	146.389.280	146.389.280
(-) Capital a integralizar	- 25.082.982	- 25.082.982
Reservas	133.964.914	133.964.914
Lucro/Prejuízo Acumulado	- 506.435.160	- 510.691.497
Lucro/Prejuízo do Período	- 4.256.339	- 7.502.817

24. Tendo as informações patrimoniais apresentadas acima, podemos calcular, de forma consolidada, os Indicadores de Liquidez, sendo abaixo apresentados:

- A **Liquidez Corrente** mede a capacidade de quitar as dívidas em curto prazo utilizando recursos em disponíveis e bens em curto prazo, apresentando recursos de R\$ 0,16 (dezesseis centavos de real) para cada R\$ 1,00 (um real) devido em setembro de 2019.
- A **Liquidez Geral** utiliza-se de todos os recursos para fazer frente ao total de dívidas constituídas, demonstrando possuir recursos de R\$ 0,44 (quarenta e

LASPRO CONSULTORES

quatro centavos de real) para cada R\$ 1,00 (um real) devido em setembro de 2019.

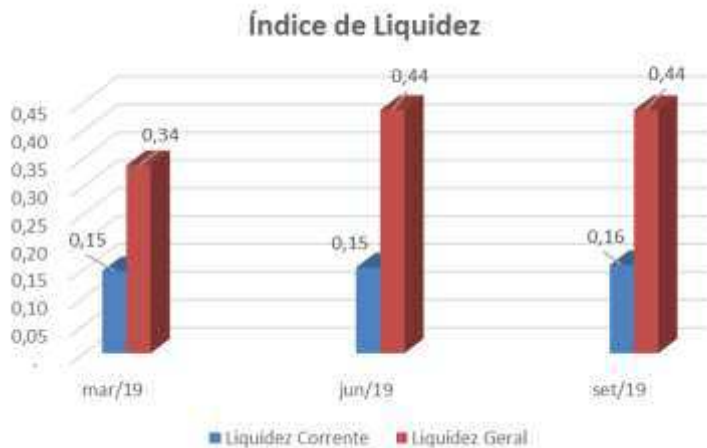

25. O índice de **Endividamento** segue apresentado considerando e desconsiderando as partes relacionadas, e apontando em ambas análises, o passivo superior ao ativo em torno de 40%. Nota-se diminuição no endividamento de setembro de 2019, quando comparado com o mês de março de 2019.

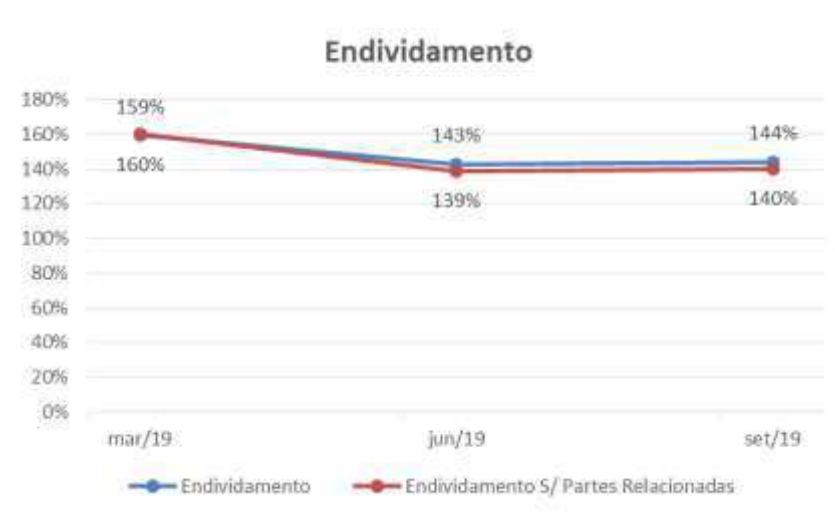

B. Demonstração do Resultado do Exercício

26. A **Receita** bruta obtida durante o terceiro trimestre de 2019 correspondem a 51% do total da receita faturada durante os três primeiros trimestres de 2019, onde acumuladamente apresentam a quantia de R\$ 40.536.345 (quarenta milhões, quinhentos e trinta e seis mil, trezentos e quarenta e cinco reais), dos quais 45% pertencem a **ROTAVI**, 29% a **CARVOVALE** e 25% da **ITALSPEED**.

27. Os **Custos** reconhecidos acumuladamente até setembro de 2019, somam R\$ 37.343.347 (trinta e sete milhões, trezentos e quarenta e três mil, trezentos e quarenta e sete reais) dos quais 72% correspondem a Custos dos Produtos Vendidos, sendo reconhecidos somente nas recuperandas que apresentaram faturamento, sendo elas: **ROTAVI**, **CARVOVALE** e **ITALSPEED**. O restante dos custos se refere a Custo de Produção relativos a gastos de cunho trabalhistas, contratação de serviços de terceiros e depreciações de bens.

- Nota-se que os custos são superiores à Receita Líquida auferida em R\$ 4.651.018 (quatro milhões, seiscentos e cinquenta e um mil, dezoito reais), não restando mais margem para a absorção dos demais gastos oriundos na operação e resultando em **Prejuízo**.
- Reiteramos, o registro de Custos de Produção na **COAGRO**, **MITO** e **PLANTA 7**, mesmo não havendo faturamento durante o transcorrer do exercício de 2019, sendo a correta classificação no grupo de Despesas.

28. As **Despesas** reconhecidas no terceiro trimestre de 2019, foram superiores em 21% a média auferida por trimestre do exercício de 2019, decorrente do aumento obtido com o faturamento.

- As **Despesas Administrativas**, comportam despesas referentes a gastos com contratação de serviços, obrigações trabalhistas, gastos gerais administrativos dentre outras despesas, apresentando a quantia de R\$

LASPRO

CONSULTORES

11.332.777 (onze milhões, trezentos e trinta e dois mil, setecentos e setenta e sete reais) de janeiro a setembro de 2019.

- As **Outras Receitas e Despesas Operacionais** totalizaram R\$ 872.865 (oitocentos e setenta e dois mil, oitocentos e sessenta e cinco reais) acumuladamente até setembro de 2019, dos quais 99% estão alocados na **ITALSPEED**, não foi possível identificar a origem do montante.
- Ademais, foram reconhecidos o montante de R\$ 2.211.107 (dois milhões, duzentos e onze mil, cento e sete reais) em **Despesas Financeiras**, sendo que 57% estão alocados na **CARVOVALE**, dos quais 98% referem-se a Juros Passivos.

29. No terceiro trimestre de 2019 observa-se aumento nas **Receitas Financeiras**, decorrente do reconhecimento das Variações Cambiais pela **ITALSPEED**, encerrando setembro de 2019, com o montante de R\$ 265.994 (duzentos e sessenta e cinco mil, novecentos e noventa e nove reais).

30. Os elevados Custos, somados as Despesas, consumiram toda Receita obtida durante o exercício de 2019, resultando em **Prejuízo** no valor de R\$ 17.671.413 (dezessete milhões, seiscentos e setenta e um mil, quatrocentos e treze reais) até o terceiro trimestre de 2019.

LASPRO

CONSULTORES

Em R\$ - Acumulada

Demonstração de Resultado	jun/19	set/19	2019
Receita	10.898.670	20.569.724	40.536.345
<i>(-) Deduções</i>	<i>2.104.676</i>	<i>4.028.067</i>	<i>7.844.016</i>
Receita Líquida	8.793.994	16.541.657	32.692.329
<i>(-) Custo</i>	<i>9.041.244</i>	<i>18.794.811</i>	<i>37.343.347</i>
Lucro Bruto	247.250	2.253.154	4.651.018
Despesas Operacionais	3.455.246	4.340.332	11.075.282
<i>(-) Despesas Administrativas</i>	<i>3.741.196</i>	<i>4.432.643</i>	<i>11.332.777</i>
<i>(-) Despesas Comerciais</i>	<i>136.295</i>	<i>226.408</i>	<i>615.369</i>
<i>Outras Receitas/Despesas Operacionais</i>	<i>422.246</i>	<i>318.719</i>	<i>872.865</i>
Resultado Operacional	3.702.496	6.593.486	15.726.299
Resultado Financeiro	553.843	909.332	1.945.113
<i>(-) Despesa Financeira</i>	<i>557.324</i>	<i>1.157.602</i>	<i>2.211.107</i>
<i>Receita Financeira</i>	<i>3.481</i>	<i>248.271</i>	<i>265.994</i>
Receitas/Despesas Não Operacionais	-	-	-
Resultado antes do IRPJ e CSLL	4.256.339	7.502.817	17.671.413
<i>(-) IRPJ e CSLL</i>			
Resultado do Período	4.256.339	7.502.817	17.671.413

C. Funcionários

31. Foram disponibilizados documentos relacionados a folha de pagamento, dos quais seguem listados por recuperanda:

- **CARVOVALE**

- ✓ Julho: Folha de pagamento, holerites sem as devidas assinaturas, relação bancária de adiantamentos e salários, relação bancária dos salários pagos atrasados dos meses de maio e junho de 2019, relação de férias, comprovante de pagamentos de férias mensais e atrasadas referente ao mês de maio de 2019, relação de imposto de renda de férias, protocolo de conectividade social e Sefip. Guia de INSS e guia e comprovante de recolhimento de FGTS parcial de maio e junho de 2019, de julho de 2016 a fevereiro de 2019, de abril de 2008 a agosto de 2009, de setembro de 2009 a julho de 2011, de agosto de 2011 a outubro de 2013 e de agosto de 2014 a junho de 2016.
- ✓ Agosto: Não houve disponibilização da documentação.

Brasil
Rua Major Quedinho, 111 - 18º andar
01050-030 - São Paulo
www.lasproconsultores.com.br
Fone: +55-11-3211-3010
Fax: +55-11-3255-3727
72-837.1 CB / CM / MM / JP

Itália
Edoardo Ricci Avvocati
Via Visconti di Modrone nº 8/10
20122 - Milão
www.edoardoricci.it
Fone: + 39-02 79 47 65
Fax: + 39-02 78 44 97

LASPRO

CONSULTORES

- ✓ Setembro: Folha de Pagamento, comprovante de pagamento de salário férias e rescisão de agosto de 2019, relação bancária de adiantamento salário e férias com comprovante de pagamento parcial, holerite sem assinatura, relação mensal de férias, protocolo de conectividade social, sefip, guia sem os comprovantes de recolhimento de FGTS, INSS e IRRF sobre folha de pagamento, adiantamentos e férias, guias com comprovante de recolhimento de FGTS parcial de abril a agosto de 2016.

- **MITO**

- ✓ Julho: Folha de pagamento, resumo da folha, provisão de férias e 13º salário, protocolo de conectividade social e Sefip, guia de FGTS sem o comprovante de recolhimento.
- ✓ Agosto: Folha de pagamento.
- ✓ Setembro: Folha de pagamento.

- **PLANTA 7**

- ✓ Julho: Folha de pagamento, holerite sem assinatura, relação mensal de férias, relação bancária de salário, protocolo de conectividade social, Sefip, relação e comprovante de pagamento de salários do mês de junho de 2019, guia de FGTS e INSS, guia e comprovante de recolhimento de FGTS competência junho de 2019.
- ✓ Agosto: Não houve disponibilização da documentação.
- ✓ Setembro: Folha de pagamento, relação bancária de folha de pagamento, holerite sem assinatura, relação mensal de férias, comprovante de pagamento de salários de agosto de 2019, guia sem os comprovantes de recolhimento de FGTS, INSS e guia e comprovante de recolhimento de FGTS de agosto de 2019.

- **COAGRO**

- ✓ Julho: Folha de Pagamento, holerite sem as devidas assinaturas, relação bancária de adiantamento e pagamento de salário, relação

LASPRO

CONSULTORES

mensal de férias, comprovante de pagamento de férias referente ao mês de maio de 2019, comprovante de rescisão parcial de julho de 2019, comprovantes pagamento parcial de adiantamento e salário de junho de 2019, protocolo de conectividade social e Sefip. Guia INSS e FGTS, guia e comprovante de recolhimento de FGTS de novembro de 2012, relação de imposto de renda de adiantamento, salários e férias.

- ✓ Agosto: Folha de pagamento, relação bancária e comprovante de pagamentos de adiantamentos e salários, relação mensal de férias, comprovante de pagamento de férias de julho de 2019, comprovante de pagamento de rescisão, holerite sem assinatura, protocolo de conectividade social, Sefip, guia sem os devidos comprovantes de recolhimento de FGTS, INSS e IRRF sobre adiantamentos e folha de pagamento.
- ✓ Setembro: Folha de pagamento, relação bancária de adiantamentos e salários, holerite sem assinaturas, relação mensal de férias, comprovante de pagamento de adiantamentos salários e férias de agosto e parcial de setembro de 2019, protocolo de conectividade social, sefip, guia sem comprovante de pagamento de FGTS, INSS e IRRF sobre adiantamento e folha de pagamento, guia e comprovante de FGTS parcial de março a agosto de 2019 e dezembro de 2012.

• ITALSPEED

- ✓ Julho: Folha de pagamento, resumo da folha e adiantamento, holerite de adiantamento e de salário sem as assinaturas, relação bancária, de adiantamento e salários, protocolo de conectividade social, protocolo de conectividade social e Sefip, Guia sem os comprovantes de recolhimentos de INSS, FGTS e IRRF sobre folha de pagamento.
- ✓ Agosto: Folha de pagamento, resumo de folha de adiantamento e salário, relação bancária de adiantamento e salários, holerites sem assinaturas, protocolo de conectividade social, sefip, guia sem comprovante de recolhimentos de FGTS, INSS e IRRF sobre folha de pagamento.

LASPRO

CONSULTORES

- ✓ Setembro: Folha de pagamento, relação bancária de adiantamentos e salários, protocolo de conectividade social, sefip, guia sem comprovante de recolhimento de FGTS, INSS e IRRF sobre folha de pagamento.

32. Abaixo segue quadro com evolução de colaboradores indicando 209 funcionários, no mês de setembro de 2019.

Funcionários	jun/19	jul/19	ago/19	set/19
Carvoale	92	83	N/I	88
Coagro	8	7	8	10
Italspeed	91	92	85	103
Mito	5	4	5	5
Planta 7	2	1	N/I	3
Total	198	187	98	209

Base: GFIP ou Folha de Pagamento

n/i :Não Informado

33. A **ITALMAGNÉSIO** e **TONOLLI** não possuem colaboradores no quadro de funcionários, conforme informado pelos representantes da recuperanda devido suas atividades operacionais estarem paralisadas.

D. Impostos

34. Para o período analisado, foi disponibilizado o registro de entradas, saídas e apuração de ICMS, IPI, PIS e COFINS, ficando pendente a entrega dos comprovantes de recolhimento dos impostos para o período de julho a setembro de 2019.

E. Demais Relatórios

35. Os representantes da Recuperanda não apresentaram relatórios complementares.

III. CONCLUSÃO

36. A análise do **GRUPO ITALSPEED** demonstrou considerável aumento no faturamento durante o terceiro trimestre de 2019, no entanto o aumento se estendeu para os gastos com custos e despesas, permanecendo com resultado negativo ao longo do exercício de 2019, e contribuindo para a diminuição do patrimônio líquido, que se encontra descoberto.

37. Ademais, os pagamentos de natureza trabalhista, estão sendo realizados, porém permanece com a necessidade de parcelar as obrigações adquiridas no mês, sendo os pagamentos realizados posteriormente a data de vencimento.

38. Sem a disponibilização de documentação complementar a análise foi realizada através dos demonstrativos contábeis, onde observa-se diversas alíneas com saldo negativo, demonstrando a falta de conciliação contábil, podendo comprometer as informações apresentadas, e não refletir a real situação econômica/financeira do **GRUPO ITALSPEED**.

IV. DILIGÊNCIA

39. No dia 27 de novembro de 2019, nosso preposto, Sr. Pedro Roberto da Silva, esteve nas dependências das Recuperandas nas cidades de Santa Cruz de Salinas (CARVOALE INDÚSTRIA E COMÉRCIO DE PRODUTOS AGROINDUSTRIAIS E FLORESTAIS LTDA), Indaiabira (CARVOALE INDÚSTRIA E COMÉRCIO DE PRODUTOS AGROINDUSTRIAIS E FLORESTAIS LTDA e COAGRO INDÚSTRIA E COMÉRCIO DE PRODUTOS AGROINDUSTRIAIS E FLORESTAIS LTDA) e Taiobeiras (CARVOALE INDÚSTRIA E COMÉRCIO DE PRODUTOS AGROINDUSTRIAIS E FLORESTAIS LTDA e COAGRO INDÚSTRIA E

LASPRO

CONSULTORES

COMÉRCIO DE PRODUTOS AGROINDUSTRIAIS E FLORESTAIS LTDA), localizadas no estado de Minas Gerais.

40. O Engenheiro Florestal, Sr. Jovane, representante do grupo das Recuperandas foi o responsável no acompanhamento das visitas.

1º Destilaria

(COAGRO / INDAIABIRA - MG)

Unidade responsável pela produção de Cachaças na conhecida região de Salinas, continua com as atividades paralisadas.

O local é vigiado 24 horas.

Entrada



Escritório



Refeitório

Almoxarifado

Brasil
Rua Major Quedinho, 111 - 18º andar
01050-030 - São Paulo
www.lasproconsultores.com.br
Fone: +55-11-3211-3010
Fax: +55-11-3255-3727
72-837.1 CB / CM / MM / JP

Itália
Edoardo Ricci Avvocati
Via Visconti di Modrone nº 8/10
20122 - Milão
www.edoardoricci.it
Fone: + 39-02 79 47 65
Fax: + 39-02 78 44 97

LASPRO CONSULTORES



Oficina



Laboratório



Balança



Sanitários



Pátio / Instalações

Brasil
Rua Major Quedinho, 111 - 18º andar
01050-030 - São Paulo
www.lasproconsultores.com.br
Fone: +55-11-3211-3010
Fax: +55-11-3255-3727
72-837.1 CB / CM / MM / JP

Itália
Edoardo Ricci Avvocati
Via Visconti di Modrone nº 8/10
20122 - Milão
www.edoardoricci.it
Fone: + 39-02 79 47 65
Fax: + 39-02 78 44 97

LASPRO CONSULTORES



Brasil
Rua Major Quedinho, 111 - 18º andar
01050-030 - São Paulo
www.lasproconsultores.com.br
Fone: +55-11-3211-3010
Fax: +55-11-3255-3727
72-837.1 CB / CM / MM / JP

Itália
Edoardo Ricci Avvocati
Via Visconti di Modrone nº 8/10
20122 - Milão
www.edoardoricci.it
Fone: + 39-02 79 47 65
Fax: + 39-02 78 44 97

LASPRO CONSULTORES



Brasil
Rua Major Quedinho, 111 - 18º andar
01050-030 - São Paulo
www.lasproconsultores.com.br
Fone: +55-11-3211-3010
Fax: +55-11-3255-3727
72-837.1 CB / CM / MM / JP

Itália
Edoardo Ricci Avvocati
Via Visconti di Modrone nº 8/10
20122 - Milão
www.edoardoricci.it
Fone: + 39-02 79 47 65
Fax: + 39-02 78 44 97

LASPRO

CONSULTORES



Brasil
 Rua Major Quedinho, 111 - 18º andar
 01050-030 - São Paulo
www.lasproconsultores.com.br
 Fone: +55-11-3211-3010
 Fax: +55-11-3255-3727
 72-837.1 CB / CM / MM / JP

Itália
 Edoardo Ricci Avvocati
 Via Visconti di Modrone nº 8/10
 20122 - Milão
www.edoardoricci.it
 Fone: + 39-02 79 47 65
 Fax: + 39-02 78 44 97

LASPRO CONSULTORES



Preposto: Pedro Roberto da Silva



Brasil
Rua Major Quedinho, 111 - 18º andar
01050-030 - São Paulo
www.lasproconsultores.com.br
Fone: +55-11-3211-3010
Fax: +55-11-3255-3727
72-837.1 CB / CM / MM / JP

Itália
Edoardo Ricci Avvocati
Via Visconti di Modrone nº 8/10
20122 - Milão
www.edoardoricci.it
Fone: + 39-02 79 47 65
Fax: + 39-02 78 44 97

LASPRO

CONSULTORES

2º) Viveiro:

(CARVOVALE / TAIÓBEIRAS - MG)

Área da empresa responsável pelo cultivo das mudas para serem plantadas. A previsão é plantar 120.000 (Cento e vinte mil) mudas neste ano.

Entrada



Área Administrativa



Pesquisa

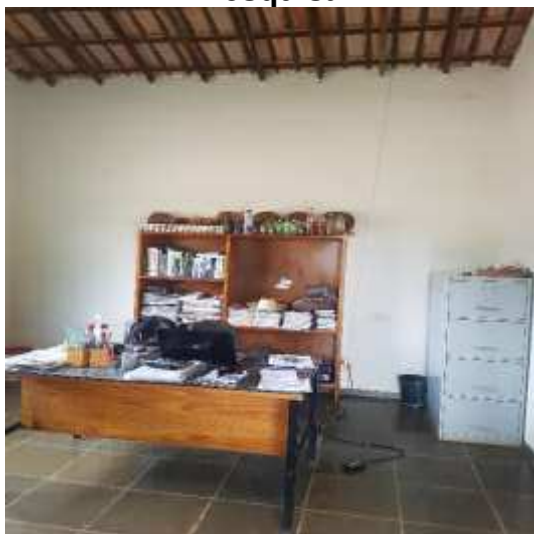

Recepção

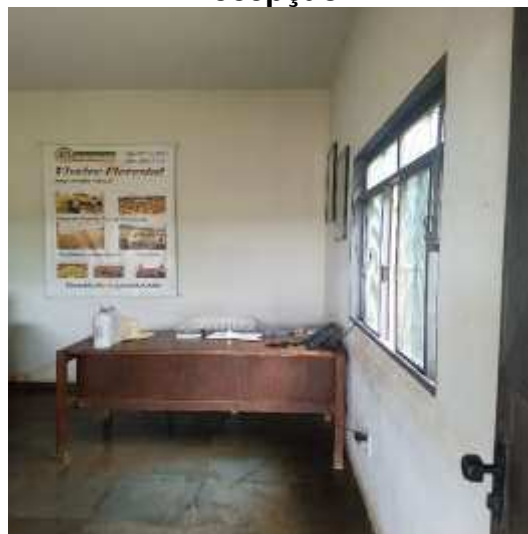

Brasil
Rua Major Quedinho, 111 - 18º andar
01050-030 - São Paulo
www.lasproconsultores.com.br
Fone: +55-11-3211-3010
Fax: +55-11-3255-3727
72-837.1 CB / CM / MM / JP

Itália
Edoardo Ricci Avvocati
Via Visconti di Modrone nº 8/10
20122 - Milão
www.edoardoricci.it
Fone: + 39-02 79 47 65
Fax: + 39-02 78 44 97

LASPRO CONSULTORES

Cozinha



Copa



Refeitório



Estufas



Brasil
Rua Major Quedinho, 111 - 18º andar
01050-030 - São Paulo
www.lasproconsultores.com.br
Fone: +55-11-3211-3010
Fax: +55-11-3255-3727
72-837.1 CB / CM / MM / JP

Itália
Edoardo Ricci Avvocati
Via Visconti di Modrone nº 8/10
20122 - Milão
www.edoardoricci.it
Fone: + 39-02 79 47 65
Fax: + 39-02 78 44 97

LASPRO CONSULTORES



Bomba D'Água



Brasil
Rua Major Quedinho, 111 - 18º andar
01050-030 - São Paulo
www.lasproconsultores.com.br
Fone: +55-11-3211-3010
Fax: +55-11-3255-3727
72-837.1 CB / CM / MM / JP

Itália
Edoardo Ricci Avvocati
Via Visconti di Modrone nº 8/10
20122 - Milão
www.edoardoricci.it
Fone: + 39-02 79 47 65
Fax: + 39-02 78 44 97

LASPRO CONSULTORES

Área do Viveiro



Brasil
Rua Major Quedinho, 111 - 18º andar
01050-030 - São Paulo
www.lasproconsultores.com.br
Fone: +55-11-3211-3010
Fax: +55-11-3255-3727
72-837.1 CB / CM / MM / JP

Itália
Edoardo Ricci Avvocati
Via Visconti di Modrone nº 8/10
20122 - Milão
www.edoardoricci.it
Fone: + 39-02 79 47 65
Fax: + 39-02 78 44 97

LASPRO

CONSULTORES



Preposto: Pedro Roberto da Silva

Brasil
 Rua Major Quedinho, 111 - 18º andar
 01050-030 - São Paulo
www.lasproconsultores.com.br
 Fone: +55-11-3211-3010
 Fax: +55-11-3255-3727
 72-837.1 CB / CM / MM / JP

Itália
 Edoardo Ricci Avvocati
 Via Visconti di Modrone nº 8/10
 20122 - Milão
www.edoardoricci.it
 Fone: + 39-02 79 47 65
 Fax: + 39-02 78 44 97

LASPRO

CONSULTORES



3º) Exploração e Corte de Madeiras:

(CARVOVALE / TAIÓBEIRAS - MG)

Áreas em que a empresa planta e efetua o corte de eucaliptos e madeiras para carvoarias e serrarias.



Brasil
Rua Major Quedinho, 111 - 18º andar
01050-030 - São Paulo
www.lasproconsultores.com.br
Fone: +55-11-3211-3010
Fax: +55-11-3255-3727
72-837.1 CB / CM / MM / JP

Itália
Edoardo Ricci Avvocati
Via Visconti di Modrone nº 8/10
20122 - Milão
www.edoardoricci.it
Fone: + 39-02 79 47 65
Fax: + 39-02 78 44 97

LASPRO

CONSULTORES



Brasil
Rua Major Quedinho, 111 - 18º andar
01050-030 - São Paulo
www.lasproconsultores.com.br
Fone: +55-11-3211-3010
Fax: +55-11-3255-3727
72-837.1 CB / CM / MM / JP

Itália
Edoardo Ricci Avvocati
Via Visconti di Modrone nº 8/10
20122 - Milão
www.edoardoricci.it
Fone: + 39-02 79 47 65
Fax: + 39-02 78 44 97

LASPRO

CONSULTORES



Brasil
 Rua Major Quedinho, 111 - 18º andar
 01050-030 - São Paulo
www.lasproconsultores.com.br
 Fone: +55-11-3211-3010
 Fax: +55-11-3255-3727
 72-837.1 CB / CM / MM / JP

Itália
 Edoardo Ricci Avvocati
 Via Visconti di Modrone nº 8/10
 20122 - Milão
www.edoardoricci.it
 Fone: + 39-02 79 47 65
 Fax: + 39-02 78 44 97

LASPRO CONSULTORES



Preposto: Pedro Roberto da Silva



4º) Carvoarias:

(CARVOVALE – COAGRO / TAIUBEIRAS – MG)

Atualmente a empresa Coagro e a Carvovale estão com 10 (Dez) áreas com fornos em funcionamento, produzindo carvão para empresas da região.

Brasil
Rua Major Quedinho, 111 - 18º andar
01050-030 - São Paulo
www.lasproconsultores.com.br
Fone: +55-11-3211-3010
Fax: +55-11-3255-3727
72-837.1 CB / CM / MM / JP

Itália
Edoardo Ricci Avvocati
Via Visconti di Modrone nº 8/10
20122 - Milão
www.edoardoricci.it
Fone: + 39-02 79 47 65
Fax: + 39-02 78 44 97

LASPRO CONSULTORES



Brasil
Rua Major Quedinho, 111 - 18º andar
01050-030 - São Paulo
www.lasproconsultores.com.br
Fone: +55-11-3211-3010
Fax: +55-11-3255-3727
72-837.1 CB / CM / MM / JP

Itália
Edoardo Ricci Avvocati
Via Visconti di Modrone nº 8/10
20122 - Milão
www.edoardoricci.it
Fone: + 39-02 79 47 65
Fax: + 39-02 78 44 97

LASPRO

CONSULTORES



Brasil
 Rua Major Quedinho, 111 - 18º andar
 01050-030 - São Paulo
www.lasproconsultores.com.br
 Fone: +55-11-3211-3010
 Fax: +55-11-3255-3727
 72-837.1 CB / CM / MM / JP

Itália
 Edoardo Ricci Avvocati
 Via Visconti di Modrone nº 8/10
 20122 - Milão
www.edoardoricci.it
 Fone: + 39-02 79 47 65
 Fax: + 39-02 78 44 97

LASPRO CONSULTORES

(CARVOVALE – SANTA CRUZ DE SALINAS – MG)



Brasil
 Rua Major Quedinho, 111 - 18º andar
 01050-030 - São Paulo
www.lasproconsultores.com.br
 Fone: +55-11-3211-3010
 Fax: +55-11-3255-3727
 72-837.1 CB / CM / MM / JP

Itália
 Edoardo Ricci Avvocati
 Via Visconti di Modrone nº 8/10
 20122 - Milão
www.edoardoricci.it
 Fone: + 39-02 79 47 65
 Fax: + 39-02 78 44 97

LASPRO

CONSULTORES



Brasil
 Rua Major Quedinho, 111 - 18º andar
 01050-030 - São Paulo
www.lasproconsultores.com.br
 Fone: +55-11-3211-3010
 Fax: +55-11-3255-3727
 72-837.1 CB / CM / MM / JP

Itália
 Edoardo Ricci Avvocati
 Via Visconti di Modrone nº 8/10
 20122 - Milão
www.edoardoricci.it
 Fone: + 39-02 79 47 65
 Fax: + 39-02 78 44 97

LASPRO

CONSULTORES



Brasil
Rua Major Quedinho, 111 - 18º andar
01050-030 - São Paulo
www.lasproconsultores.com.br
Fone: +55-11-3211-3010
Fax: +55-11-3255-3727
72-837.1 CB / CM / MM / JP

Itália
Edoardo Ricci Avvocati
Via Visconti di Modrone nº 8/10
20122 - Milão
www.edoardoricci.it
Fone: + 39-02 79 47 65
Fax: + 39-02 78 44 97

LASPRO CONSULTORES



Preposto: Pedro Roberto da Silva



Brasil
Rua Major Quedinho, 111 - 18º andar
01050-030 - São Paulo
www.lasproconsultores.com.br
Fone: +55-11-3211-3010
Fax: +55-11-3255-3727
72-837.1 CB / CM / MM / JP

Itália
Edoardo Ricci Avvocati
Via Visconti di Modrone nº 8/10
20122 - Milão
www.edoardoricci.it
Fone: + 39-02 79 47 65
Fax: + 39-02 78 44 97

LASPRO

CONSULTORES

5º) Tratamento de Madeiras:

(CARVOVALE / TAIUBEIRAS - MG)

Situada na cidade de Taiobeiras, junto ao escritório central, esta área da Carvovale realiza o tratamento das madeiras para serem utilizadas na construção civil e em cercas.



LASPRO CONSULTORES



6º) Serraria:

(CARVOVALE / TAIUBEIRAS - MG)

Responsável pela finalização para entrega aos clientes.

Brasil
Rua Major Quedinho, 111 - 18º andar
01050-030 - São Paulo
www.lasproconsultores.com.br
Fone: +55-11-3211-3010
Fax: +55-11-3255-3727
72-837.1 CB / CM / MM / JP

Itália
Edoardo Ricci Avvocati
Via Visconti di Modrone nº 8/10
20122 - Milão
www.edoardoricci.it
Fone: + 39-02 79 47 65
Fax: + 39-02 78 44 97

LASPRO CONSULTORES



7º) Escritório Central

(CARVOVALE – COAGRO / TAIUBEIRAS - MG)

Visão da Empresa



Brasil
Rua Major Quedinho, 111 - 18º andar
01050-030 - São Paulo
www.lasproconsultores.com.br
Fone: +55-11-3211-3010
Fax: +55-11-3255-3727
72-837.1 CB / CM / MM / JP

Itália
Edoardo Ricci Avvocati
Via Visconti di Modrone nº 8/10
20122 - Milão
www.edoardoricci.it
Fone: + 39-02 79 47 65
Fax: + 39-02 78 44 97

LASPRO CONSULTORES

Entrada



Recepção



Área Administrativa

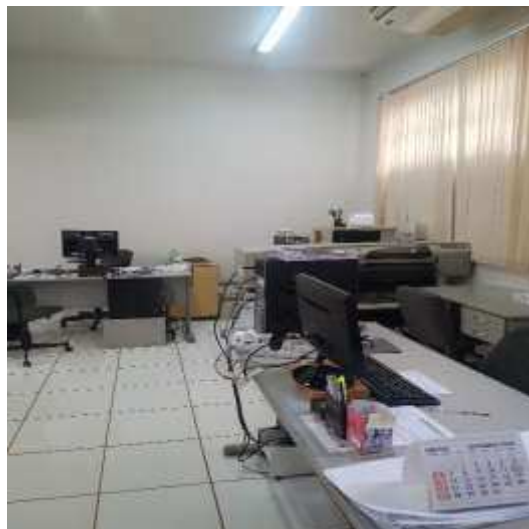

Engenharia Florestal

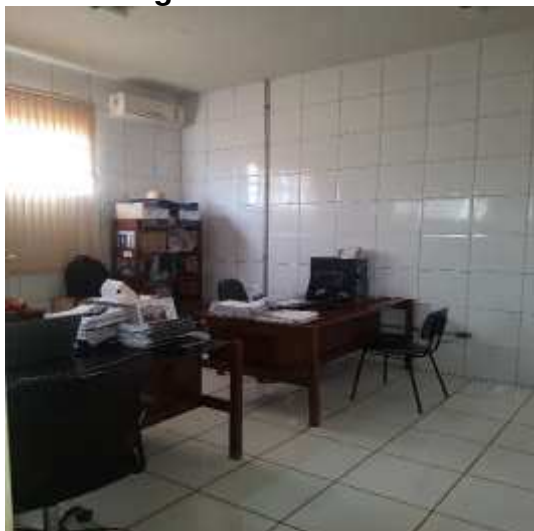

Arquivo



Brasil
Rua Major Quedinho, 111 - 18º andar
01050-030 - São Paulo
www.lasproconsultores.com.br
Fone: +55-11-3211-3010
Fax: +55-11-3255-3727
72-837.1 CB / CM / MM / JP

Itália
Edoardo Ricci Avvocati
Via Visconti di Modrone nº 8/10
20122 - Milão
www.edoardoricci.it
Fone: + 39-02 79 47 65
Fax: + 39-02 78 44 97

LASPRO CONSULTORES

Tecnologia da Informação



Registrador de Ponto



Brasil
Rua Major Quedinho, 111 - 18º andar
01050-030 - São Paulo
www.lasproconsultores.com.br
Fone: +55-11-3211-3010
Fax: +55-11-3255-3727
72-837.1 CB / CM / MM / JP

Itália
Edoardo Ricci Avvocati
Via Visconti di Modrone nº 8/10
20122 - Milão
www.edoardoricci.it
Fone: + 39-02 79 47 65
Fax: + 39-02 78 44 97

LASPRO

CONSULTORES



Brasil
 Rua Major Quedinho, 111 - 18º andar
 01050-030 - São Paulo
www.lasproconsultores.com.br
 Fone: +55-11-3211-3010
 Fax: +55-11-3255-3727
 72-837.1 CB / CM / MM / JP

Itália
 Edoardo Ricci Avvocati
 Via Visconti di Modrone nº 8/10
 20122 - Milão
www.edoardoricci.it
 Fone: + 39-02 79 47 65
 Fax: + 39-02 78 44 97

LASPRO

CONSULTORES



Preposto: Pedro Roberto da Silva



V. DO ENCERRAMENTO

39. Essa Administradora informa que toda a documentação verificada para a elaboração do presente relatório encontra-se a disposição dos interessados, mediante agendamento prévio.

40. Sendo o que tinha para o momento, este Administrador Judicial se coloca a inteira disposição de Vossa Excelência, dos nobres advogados da Recuperanda, dos credores, bem como do ilustre

Brasil
Rua Major Quedinho, 111 - 18º andar
01050-030 - São Paulo
www.lasproconsultores.com.br
Fone: +55-11-3211-3010
Fax: +55-11-3255-3727
72-837.1 CB / CM / MM / JP

Itália
Edoardo Ricci Avvocati
Via Visconti di Modrone nº 8/10
20122 - Milão
www.edoardoricci.it
Fone: + 39-02 79 47 65
Fax: + 39-02 78 44 97

LASPRO

CONSULTORES

representante do Ministério Público para quaisquer esclarecimentos que se façam necessários.

Termos em que, pede deferimento.

São Paulo, 20 de dezembro de 2019.



LASPRO CONSULTORES LTDA.

Administradora Judicial

Oreste Nestor de Souza Laspro

OAB/SP nº 98.628