

**EXCELENTÍSSIMO SENHOR DOUTOR JUIZ DE DIREITO DA 3ª VARA
CÍVEL DA COMARCA DE GUARULHOS /SP.**

Recuperação Judicial

PROCESSO Nº 1027985-75.2016.8.26.0224

ORESTE NESTOR DE SOUZA LASPRO, nomeado Administrador Judicial nos autos da Recuperação Judicial em epigrafe, requerida por **MESSASTAMP INDÚSTRIA METALÚRGICA LTDA., MESSAFER INDÚSTRIA E COMÉRCIO LTDA. e FITAMETAL INDÚSTRIA E COMÉRCIO DE ARCOS EIRELI**, em curso perante esse R. Juízo, vem à presença de Vossa Excelência, com fulcro no artigo 22, II, “a” e “c”, da Lei nº 11.101/2005, apresentar **Relatório das Atividades**, referente ao período de **abril de 2019 a junho de 2019.**

Sumário

I. INTRODUÇÃO	4
II. DA SITUAÇÃO ECONÔMICO-FINANCEIRA	4
MESSASTAMP INDÚSTRIA METALÚRGICA LTDA.	5
A. Balanço Patrimonial	5
B. Demonstração do Resultado do Exercício	9
C. Funcionários	10
D. Impostos	11
E. Demais Relatórios	11
MESSAFER INDÚSTRIA E COMÉRCIO LTDA.	11
A. Situação Patrimonial	12
B. Demonstração do Resultado do Exercício	15
C. Funcionários	16
D. Impostos	17
E. Demais Relatórios	17
FITAMETAL INDÚSTRIA E COMÉRCIO DE AÇOS EIRELI	18
A. Balanço Patrimonial	18
B. Demonstração do Resultado do Exercício	21
C. Funcionários	22
D. Impostos	22
E. Demais Relatórios	23
III. CUMPRIMENTO DO PLANO DE RECUPERAÇÃO JUDICIAL	23
III.1. CLASSE I - Trabalhista	23

LASPRO
ADVOGADOS ASSOCIADOS

III.2. Demais Classes	24
IV. PENDÊNCIAS	24
V. CONCLUSÃO	25
VI - DILIGÊNCIA	25
VII. ENCERRAMENTO	40

I. INTRODUÇÃO

1. **MESSASTAMP INDÚSTRIA METALÚRGICA LTDA., MESSAFER INDÚSTRIA E COMÉRCIO LTDA. e FITAMETAL INDÚSTRIA E COMÉRCIO DE ARCOS EIRELI**, conjuntamente denominadas **GRUPO MESSA** possuem atuação no setor de aços planos e no seguimento de estamparia automotiva.

2. O **GRUPO MESSA** iniciou sua trajetória no ano de 1957 com constituição da **MESSASTAMP**, como uma pequena empresa metalúrgica fabricante de fechaduras para automóveis.

3. Devido às grandes mudanças e instabilidade de mercado ocorridas principalmente nesses últimos anos, o **Grupo Messa**, vem passando por um período de grandes perdas de margem e desgaste, pois o seu mercado de atuação, especialmente o automotivo, encontra-se desde o ano de 2015 em vertente desaceleração e oferta muito acima da demanda.

4. Por conta da crise, em 01 de agosto de 2016 o grupo Messa solicitou pedido de recuperação judicial, que teve seu deferimento aos 18 de outubro de 2017.

II. DA SITUAÇÃO ECONÔMICO-FINANCEIRA

5. Cabe observar que as Recuperandas são as responsáveis pelo fornecimento das informações acerca de suas atividades contempladas neste Relatório, inclusive sob as penas do artigo 171, da Lei nº 11.101/05.

6. A situação operacional é apresentada a partir dos documentos solicitados às Recuperandas, conforme Termo de Diligência que lhes foi entregue anteriormente: **(A)** Situação Patrimonial; **(B)** Demonstração do Resultado do Exercício; **(C)** Funcionários; **(D)** Impostos; **(E)** Demais Relatórios.

MESSASTAMP INDÚSTRIA METALÚRGICA LTDA.

A. Balanço Patrimonial

7. Trata-se de empresa metalúrgica especializada nos processos de estamparia, embutimento, soldagem e montagem de conjuntos para atender aos setores automotivo, caminhões, agrícola e linha branca.

8. Nota-se considerável diminuição das **Disponibilidades**, na importância de R\$ 382.003 (trezentos e oitenta e dois mil, três reais), finalizando o primeiro semestre de 2019, com saldo de R\$ 6.357 (seis mil, trezentos e cinquenta e sete reais) e classificados como “Banco Conta Movimento”. Conforme relatório de fluxo de caixa, o decréscimo de 98%, é decorrente de “Pagamentos a Credores Diversos”. Foram solicitados o detalhamento e os extratos bancários para conferência do saldo escriturado na contabilidade.

9. Dentro no período em análise, houve redução de 48% nos **Clientes**, sendo grande parte relacionada a recebimentos da também Recuperanda, **Fitametal Indústria e Comercio**. Em junho de 2019, totalizou R\$ 128.336 (cento e vinte e oito mil, trezentos e trinta e seis reais), sendo 60% de recebíveis com a “Volkswagen do Brasil”. Com base nos relatórios complementares de contas a receber, condizentes com os saldos contábeis apresentados, segue o gráfico demonstrando a representatividade dos clientes em aberto:

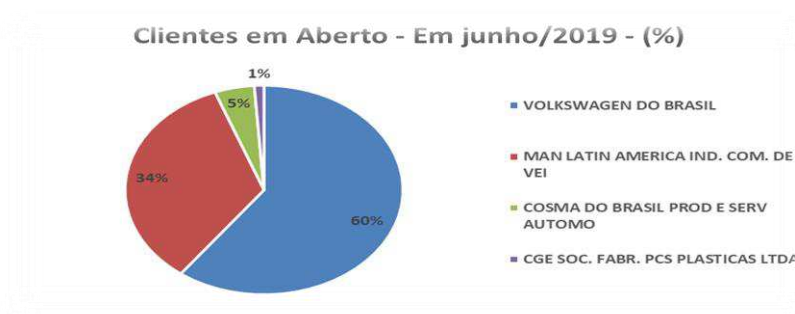

LASPRO
ADVOGADOS ASSOCIADOS

10. A rubrica **Estoques** representa 66% do Ativo Circulante, sendo essa a mais significativa. Em junho de 2019, apresentou decréscimo de 8%, totalizando R\$ 2.777.452 (dois milhões, setecentos e setenta e sete mil, quatrocentos e cinquenta e dois reais).

- Não foram apresentados relatórios de suporte, para validação do saldo escriturado na contabilidade.

11. De março a junho de 2019, houve aumento de 23% nos **Impostos a Recuperar**, totalizando R\$ 993.270 (novecentos e noventa e três mil, duzentos e setenta reais), relacionados a créditos fiscais.

12. Nota-se aumento de 30% na rubrica **Partes Relacionadas**, indicando transações entre as empresas do grupo e encerrando o período em análise com o montante de R\$ 5.893.387 (cinco milhões, oitocentos e noventa e três mil, trezentos e oitenta e sete reais).

13. Dentro do período em análise e representando 31% do Ativo Não Circulante, os **Investimentos** reduziram em 29%, encerrando com o montante de R\$ 6.498.456 (seis milhões, quatrocentos e noventa e oito mil, quatrocentos e cinquenta e seis reais).

- Não foram disponibilizados relatórios de suporte, para a abertura da composição do saldo escriturado na contabilidade.

14. O **Imobilizado** apresentou aumento de R\$ 80.000 (oitenta mil reais) no mês de junho de 2019, somando-se R\$ 28.372.753 (vinte e oito milhões, trezentos e setenta e dois mil, setecentos e cinquenta e três reais). O aumento pode ser visto também no livro de entrada sob o CFOP¹ 1553, código que indica devolução de venda de bem do ativo imobilizado dentro do estado. Os bens do ativo imobilizado, estão 70% depreciados, constando em junho de 2019, montante líquido de R\$ 8.346.682 (oito milhões, trezentos e quarenta e seis mil, seiscentos e oitenta e dois reais).

- Não foi apresentado o mapa do ativo imobilizado, para conferência do saldo contábil apresentado.

¹ Códigos Fiscais de Operações e Prestações

15. A conta de compensação **Bens em Comodato** não apresentou variação no período analisado, permanecendo com R\$ 277.656 (duzentos e setenta e sete mil, seiscentos e cinquenta e seis reais) classificada apenas como compensação. As contas de compensação são controle extra contábil e não fazem parte do patrimônio.

Em R\$

Balanco Patrimonial em:	mar/19	abr/19	mai/19	jun/19
ATIVO	27.209.498	26.756.239	25.584.473	24.956.321
Ativo Circulante	4.803.409	4.570.277	4.214.718	4.217.796
Disponibilidades	388.360	10.171	2.965	6.357
Clientes	249.040	156.380	113.428	128.336
Estoques	3.016.959	3.136.869	2.841.177	2.777.452
Impostos a Recuperar	810.120	972.812	1.000.199	993.270
Outros Créditos	338.930	294.046	256.949	312.382
Ativo Não Circulante	22.406.089	22.185.962	21.369.754	20.738.525
Investimentos	9.131.162	8.582.933	7.562.512	6.498.456
Partes Relacionadas	4.521.922	5.011.687	5.378.231	5.893.387
Imobilizado/Intangível	8.753.005	8.591.342	8.429.012	8.346.682
<i>Bens em uso</i>	<i>28.292.753</i>	<i>28.292.753</i>	<i>28.292.753</i>	<i>28.372.753</i>
<i>(-) Depreciação</i>	<i>- 19.539.748</i>	<i>- 19.701.411</i>	<i>- 19.863.741</i>	<i>- 20.026.071</i>
Contas de Compensação	277.656	277.656	277.656	277.656
Bens em Comodato	277.656	277.656	277.656	277.656

16. Em junho de 2019, observa-se redução de 83% no Passivo Circulante, decorrente de movimentações financeiras/contábeis nas rubricas: **Fornecedores, Impostos a Recolher e Obrigações Trabalhistas**, indicando liquidação de grande parte de suas dívidas a curto prazo, quais serão relatadas abaixo:

- Os **Fornecedores** apresentaram oscilação no período analisado, sendo aumento de 11% em abril de 2019, decréscimo de 81% em maio de 2019, e finalizando com saldo devido de R\$ 101.884 (cento e um mil, oitocentos e oitenta e quatro reais) em junho de 2019. A maior parte dos pagamentos ocorreram em maio de 2019, sendo R\$ 535.385 (quinhentos e trinta e cinco mil, trezentos e oitenta e cinco reais) ao fornecedor “Malta Industrial Ltda.”, conforme relatórios suporte disponibilizados;

LASPRO
ADVOGADOS ASSOCIADOS

- Redução de R\$ 189.465 (cento e oitenta e nove mil, quatrocentos e sessenta e cinco reais) nos **Impostos a Recolher**, totalizando R\$ 626 (seiscentos e vinte e seis reais) em junho de 2019;
- As **Obrigações Trabalhistas** apresentaram também redução considerável de R\$ 78.967 (setenta e oito mil, novecentos e sessenta e sete reais), encerrando junho de 2019 com o montante de R\$ 52.978 (cinquenta e dois mil, novecentos e setenta e oito reais).

17. Sem variações significativas, a rubrica **Parcelamentos** representa 91% da dívida total, finalizando junho de 2019 com saldo de R\$ 106.847.591 (cento e seis milhões, oitocentos e quarenta e sete mil, quinhentos e noventa e um reais) de débitos tributários parcelados.

18. O **Patrimônio Líquido** apresentou constante redução ao período analisado, influenciado pelo prejuízo mensal, montando em junho de 2019, negativo em R\$ 92.942.247 (noventa e dois milhões, novecentos e quarenta e dois mil, duzentos e quarenta e sete reais), composto por: Capital Social de R\$ 1.600.000 (um milhão, seiscentos mil reais), Reservas de R\$ 16.291.898 (dezesseis milhões, duzentos e noventa e um mil, oitocentos e noventa e oito reais) e Prejuízo acumulado de R\$ 110.834.145 (cento e dez milhões, oitocentos e trinta e quatro mil, cento e quarenta e cinco reais).

Em R\$

Balanco Patrimonial em:	mar/19	abr/19	mai/19	jun/19
PASSIVO	27.209.498	26.756.239	25.584.473	24.956.321
Passivo Circulante	903.872	731.819	169.719	155.487
Fornecedores	581.837	644.327	111.186	101.884
Impostos a Recolher	190.090	2.264	2.341	626
Obrigações Trabalhistas	131.944	85.229	56.192	52.978
Passivo não Circulante	117.888.261	118.003.115	117.987.766	117.743.081
Parcelamentos	106.916.422	107.053.016	107.088.247	106.847.591
Credores - RJ	10.971.839	10.950.100	10.899.519	10.895.490
Patrimônio Líquido	- 91.582.634	- 91.978.696	- 92.573.013	- 92.942.247
Capital Social	1.600.000	1.600.000	1.600.000	1.600.000
Reservas	16.291.898	16.291.898	16.291.898	16.291.898
Lucro/Prejuizo Acumulado	- 109.041.772	- 109.041.772	- 109.041.772	- 109.041.772
Lucro/Prejuizo do Período	- 432.761	- 828.822	- 1.423.139	- 1.792.373
Contas de Compensação	277.656	277.656	277.656	277.656
Bens em Comodato	277.656	277.656	277.656	277.656

LASPRO
ADVOGADOS ASSOCIADOS

19. Com base nas informações patrimoniais apresentadas nos quadros acima, pôde-se proceder a análise dos indicadores de liquidez. Como 99,9% das dívidas são classificadas no grupo não circulante, por isso, a **Liquidez Geral**, que considera esse grupo, é o índice de liquidez que melhor reflete a situação da Recuperanda, o qual indica a falta de ativos para cobrir os passivos, que são em sua maioria parcelamentos tributários.

- O **Índice de Liquidez Geral** decresceu ao longo do período analisado, encerrando em junho de 2019 com capacidade quitação de R\$ 0,21 (vinte e um centavos de real), para cada real devido.

Indicadores	mar/19	abr/19	mai/19	jun/19
Liquidez Geral	0,23	0,23	0,22	0,21

20. O **Endividamento** cresceu ao longo do período analisado, encerrando em junho de 2019, com 472% de dívidas em relação ao ativo total.

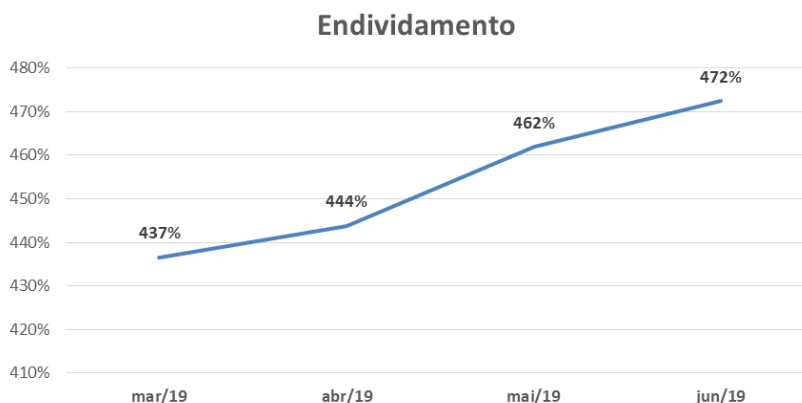

B. Demonstração do Resultado do Exercício

21. Para o período analisado, verificou-se, que o **Faturamento** apresentou pico de queda em maio de 2019, tendo redução de 66%, comparado a março de 2019, e aumento de 49% em junho de 2019, montando R\$ 44.539 (quarenta e quatro mil, quinhentos e trinta e nove reais), sendo 40% representado pelo cliente “Volkswagen do Brasil”.

LASPRO
ADVOGADOS ASSOCIADOS

22. A **Demonstração do Resultado** a seguir, apresenta os valores mensais apurados e os **Prejuízos** auferidos. Até o encerramento do primeiro semestre de 2019, o prejuízo foi de R\$ 1.792.373 (um milhão, setecentos e noventa e dois mil, trezentos e setenta e três reais), causado principalmente pelo **Custo**, que consumiu 286% da receita líquida auferida no primeiro semestre de 2019.

Em R\$ - Mensal

Demonstração do Resultado do Exercício:	mar/19	abr/19	mai/19	jun/19	2019
Receita	86.590	47.362	29.864	44.539	614.149
(-) <i>Deduções</i>	- 14.377	- 9.526	- 5.297	- 11.820	- 83.258
Receita Líquida	72.213	37.836	24.567	32.718	530.891
(-) <i>Custo</i>	- 153.425	- 290.486	- 454.534	- 283.273	- 1.518.637
Lucro Bruto	81.212	252.650	429.967	250.555	987.746
Despesas Operacionais	82.420	137.211	158.427	116.029	751.850
(-) <i>Despesas Administrativas</i>	- 132.130	- 137.504	- 158.427	- 117.667	- 812.683
(-) <i>Despesas Comerciais</i>	-	-	-	-	760
<i>Outras Receitas/Despesas Operacionais</i>	49.710	293	-	1.639	61.593
Resultado Operacional	163.632	389.861	588.394	366.584	1.739.596
Resultado Financeiro	710	6.200	5.923	2.651	52.778
(-) <i>Despesa Financeira</i>	- 710	- 6.200	- 5.923	- 2.651	- 52.778
Resultado antes do IRPJ e CSLL	164.343	396.061	594.317	369.234	1.792.373
(-) <i>IRPJ e CSLL</i>	-	-	-	-	-
Resultado do Período	164.343	396.061	594.317	369.234	1.792.373

C. Funcionários

23. Verificamos na folha de pagamento que o número de funcionários ativos está diminuindo mensalmente desde maio de 2018, decrescendo 95% no último ano, tendo em junho de 2019, 6 funcionários, de acordo com o CAGED.

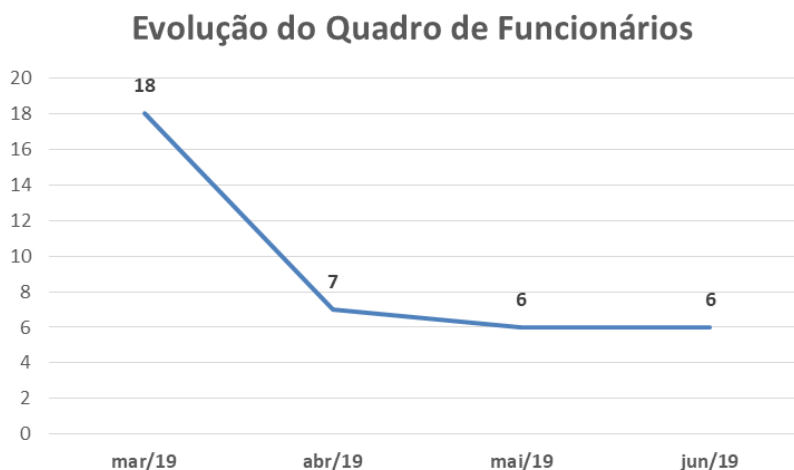

24. Além do CAGED, a Recuperanda também disponibilizou, para os meses analisados: a folha de pagamento, guia de FGTS sem comprovante de recolhimento, folha de pró-labore, relatórios de provisão de férias e de 13º salário e SEFIP.

D. Impostos

25. Foram disponibilizadas nos meses analisados: as apurações de ICMS, IPI, PIS e COFINS e os recibos de entrega de declarações acessórias pertinentes a atividade da Recuperanda.

E. Demais Relatórios

26. Foram apresentados os seguintes relatórios complementares, do período analisado:

- Relatórios de contas a pagar, constando saldo em junho de R\$ 101.883 (cento e um mil, oitocentos e oitenta e três reais), mesmo saldo registrado na contabilidade.
- Relatórios de contas a receber, constando saldo em junho de R\$ 128.336 (cento de vinte e oito mil, trezentos e trinta e seis reais), mesmo saldo registrado na contabilidade.
- Demonstrativo de fluxo de caixa, constando saldo em junho de R\$ 6.357 (seis mil, trezentos e cinquenta e sete reais), mesmo saldo registrado na contabilidade.
 - Ressalta-se que o demonstrativo, não está detalhado, sendo apresentado de forma sintética.
- Faturamento, constando montante faturado em junho de R\$ 44.538 (quarenta e quatro mil, quinhentos e trinta e oito reais), mesmo saldo registrado na contabilidade.

MESSAFER INDÚSTRIA E COMÉRCIO LTDA.

A. Situação Patrimonial

27. Atualmente a Messafer é a unidade do Grupo responsável pela distribuição de aços planos e da fabricação e comercialização de tubos de aço de pequeno e médio diâmetro, revestidos e não revestidos, em diferentes formas e tamanhos produzidos.

28. No geral, o Ativo Total aumentou em 11% ao longo do período analisado, sendo as variações mais relevantes:

- **Estoques** é a rubrica mais representativa do ativo total, perfazendo 75% deste. Aumentou 14% até junho de 2019, totalizando R\$ 7.922.288 (sete milhões, novecentos e vinte e dois mil, duzentos e oitenta e oito reais). O livro de registro de entrada, disponibilizado, demonstra que houve compras de materiais para industrialização;
- **Clientes**, acresceram 26% em abril de 2019, conforme aumento de vendas no período, e reduziram de 9% em junho de 2019, conforme aumento no recebimento do período, encerrando com R\$ 1.199.527 (um milhão, cento e noventa e nove mil, quinhentos e vinte e sete reais), sendo 40% representado pelo cliente “Uliana Ind. Metalúrgica”;
- **Impostos a Recuperar**, aumentaram 74% em junho de 2019, totalizando R\$ 677.331 (seiscentos e setenta e sete mil, trezentos e trinta e um reais), relativo a compra de materiais para industrialização, havendo crédito de impostos;
- **Disponível**, decréscimo constante ao longo do período analisado, encerrando em junho de 2019 com saldo de R\$ 2.587 (dois mil, quinhentos e oitenta e sete reais), devido principalmente a pagamentos a fornecedores.

29. O **Imobilizado** da recuperanda encontra-se 97% depreciado, encerrando junho de 2019 com saldo líquido de R\$ 243.383 (duzentos e quarenta e três mil, trezentos e oitenta e três reais).

LASPRO
ADVOGADOS ASSOCIADOS

Em R\$

Balço Patrimonial em:	mar/19	abr/19	mai/19	jun/19
ATIVO	9.532.568	9.759.031	10.150.408	10.585.418
Ativo Circulante	9.291.269	9.515.648	9.907.025	10.342.036
Disponível	188.142	92.204	5.881	2.587
Clientes	1.315.066	1.654.278	1.575.663	1.199.527
(-) Duplicatas Descontadas	- 274.145	- 274.145	- 274.145	- 274.145
Estoques	6.931.925	6.808.373	7.365.918	7.922.288
Impostos a Recuperar	390.300	396.869	517.349	677.331
Outros Créditos	739.982	838.070	716.360	814.448
Ativo Não Circulante	241.298	243.383	243.383	243.383
Imobilizado/Intangível	241.298	243.383	243.383	243.383
<i>Bens em uso</i>	<i>7.635.538</i>	<i>7.637.622</i>	<i>7.637.622</i>	<i>7.637.622</i>
<i>(-) Depreciação</i>	<i>- 7.394.240</i>	<i>- 7.394.240</i>	<i>- 7.394.240</i>	<i>- 7.394.240</i>

30. Nota-se redução de 34% no Passivo Circulante, quando comparado de março a junho de 2019, decorrente de movimentações financeiras/contábeis nas rubricas: **Fornecedores, Impostos a Recolher e Obrigações Trabalhistas**, quais serão relatadas abaixo:

- **Fornecedores:** Nos meses de março a maio de 2019, não apresentou saldo a pagar, e no mês de junho de 2019, apresentou R\$ 57.557 (cinquenta e sete mil, quinhentos e cinquenta e sete reais).
 - Conforme demonstrativo de fluxo de caixa disponibilizado, a Recuperanda vem pagando os Fornecedores mensalmente;
- Decréscimo de 97% nos **Impostos a Recolher**, refletindo a redução do faturamento do período, encerrando o primeiro semestre com saldo a pagar de R\$ 3.506 (três mil, quinhentos e seis reais);
- As **Obrigações Trabalhistas** reduziram 17%, no período em análise, totalizando R\$ 71.662 (setenta e um mil, seiscentos e sessenta e dois reais) a pagar no final do primeiro semestre d 2019.

31. No **Passivo**, assim como a **Messastamp**, praticamente todas as dívidas serão pagas em longo prazo e 81% referem-se a **Impostos Parcelados** em aberto, os quais montam em R\$ 72.327.476 (setenta e dois milhões, trezentos e vinte e sete mil, quatrocentos e setenta e seis reais) em junho de 2019.

LASPRO
ADVOGADOS ASSOCIADOS

32. A rubrica **Partes Relacionadas** apresentou aumento gradual ao longo do período analisado, atingindo em junho de 2019 o montante de R\$ 5.759.297 (cinco milhões, setecentos e cinquenta e nove mil, duzentos e noventa e sete reais), conforme demonstrativo de fluxo de caixa, mensalmente recebe mútuos de coligada.

33. O **Patrimônio líquido** apresentou pequena melhora nos meses de abril e maio de 2019, conforme lucro do período, contudo em junho de 2019, houve novamente redução, refletindo prejuízo do período, apresentando no primeiro semestre de 2019, patrimônio líquido negativo em R\$ 78.367.027 (setenta e oito milhões, trezentos e sessenta e sete mil, vinte e sete reais).

Em R\$				
Balço Patrimonial em:	mar/19	abr/19	mai/19	jun/19
PASSIVO	9.532.568	9.759.031	10.150.408	10.585.418
Passivo Circulante	201.408	101.626	58.780	132.726
Fornecedores	-	-	-	57.557
Impostos a Recolher	114.664	2.262	2.237	3.506
Obrigações Trabalhistas	86.745	99.364	56.543	71.662
Passivo não Circulante	87.802.517	88.054.105	88.437.354	88.819.719
Empréstimos	972.637	921.703	770.633	722.223
Partes Relacionadas	4.606.805	4.832.178	5.311.855	5.759.297
Parcelamentos	72.204.561	72.285.557	72.340.810	72.327.476
Credores - RJ	10.018.514	10.014.667	10.014.056	10.010.723
Patrimônio Líquido	- 78.471.358	- 78.396.700	- 78.345.726	- 78.367.027
Capital Social	2.500.000	2.500.000	2.500.000	2.500.000
Reservas	7.546.685	7.546.685	7.546.685	7.546.685
Lucro/Prejuízo Acumulado	- 88.629.607	- 88.629.607	- 88.629.607	- 88.629.607
Lucro/Prejuízo do Período	111.564	186.222	237.196	215.895

34. Os **Índices de Liquidez** são calculados com base nos números apresentados no Balço Patrimonial, no intuito de verificar a relação entre os ativos e os passivos.

35. Como 99,8% das dívidas são contabilizadas no longo prazo, apenas o **Índice de Liquidez Geral** melhor reflete o cenário empresarial, pois considera os valores de curto e de longo prazo como base para o cálculo, sendo assim, a Recuperanda não possui ativos suficientes para

LASPRO
ADVOGADOS ASSOCIADOS

cobrir suas dívidas totais, possuindo margem de apenas R\$ 0,12 (doze centavos de real) para cada real devido ao fim do primeiro semestre de 2019.

Indicadores	mar/19	abr/19	mai/19	jun/19
Liquidez Geral	0,11	0,11	0,11	0,12

36. O **Endividamento** vem apresentando redução, ao longo do período analisado, contudo, ainda apresenta elevado grau de endividamento, apresentando em junho de 2019 dívidas de 840% em relação ao total de ativos. Cabe lembrar, que a maior dívida, referem-se a impostos parcelados a longo prazo.

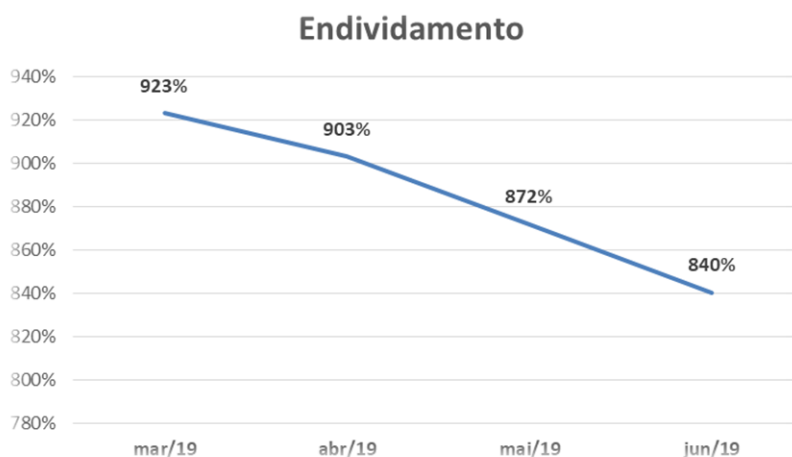

B. Demonstração do Resultado do Exercício

37. A **Demonstração do Resultado** apresentada a seguir, traz os valores das variações mensais.

38. Em abril de 2019, nota-se aumento no **Faturamento** de 91%, montando R\$ 1.000.915 (um milhão, novecentos e quinze reais), contudo, em junho de 2019, o faturamento apresentou significativo recuo de 63% comparado com abril de 2019, perfazendo R\$ 371.426 (trezentos e setenta e um mil, quatrocentos e vinte e seis reais). Até o encerramento do primeiro semestre de 2019, o faturamento totalizou o montante de R\$ 3.890.461 (três milhões, oitocentos e noventa mil, quatrocentos e sessenta e um reais).

LASPRO
ADVOGADOS ASSOCIADOS

39. O **Custo** é responsável por 75% da absorção da Receita Líquida auferida até junho de 2019, representado pelo montante de R\$ 2.050.651 (dois milhões, cinquenta mil, seiscentos e cinquenta e um reais).

40. Para o primeiro semestre de 2019, foi auferido **lucro** de R\$ 215.895 (duzentos e quinze mil, oitocentos e noventa e cinco reais), considerando a redução causada pelo prejuízo realizado em junho de 2019, decorrente do aumento nas **Despesas Administrativas**, que montou R\$ 107.135 (cento e sete mil, cento e trinta e cinco reais), sendo 80% relacionado a lançamentos na alínea “Despesas Gerais da Administração”.

Em R\$ - Mensal

Demonstração do Resultado:	mar/19	abr/19	mai/19	jun/19	2019
Receita	525.274	1.000.915	684.000	371.426	3.890.461
<i>(-) Deduções</i>	<i>- 141.693</i>	<i>- 275.425</i>	<i>- 190.975</i>	<i>- 102.264</i>	<i>- 1.140.109</i>
Receita Líquida	383.581	725.489	493.025	269.161	2.750.352
<i>(-) Custo</i>	<i>- 270.399</i>	<i>- 593.203</i>	<i>- 378.101</i>	<i>- 174.676</i>	<i>- 2.050.651</i>
Lucro Bruto	113.182	132.287	114.924	94.485	699.701
Despesas Operacionais	- 61.789	- 43.780	- 50.342	- 113.052	- 358.591
<i>(-) Despesas Administrativas</i>	<i>- 30.215</i>	<i>- 29.938</i>	<i>- 34.254</i>	<i>- 107.135</i>	<i>- 293.490</i>
<i>(-) Despesas Comerciais</i>	<i>- 31.574</i>	<i>- 19.827</i>	<i>- 21.569</i>	<i>- 31.361</i>	<i>- 161.338</i>
<i>Outras Receitas/Despesas Operacionais</i>	<i>-</i>	<i>5.985</i>	<i>5.481</i>	<i>25.443</i>	<i>96.237</i>
Resultado Operacional	51.392	88.506	64.582	- 18.567	341.110
Resultado Financeiro	- 2.053	- 13.848	- 13.608	- 2.734	- 125.215
<i>(-) Despesa Financeira</i>	<i>- 2.053</i>	<i>- 13.848</i>	<i>- 13.608</i>	<i>- 2.734</i>	<i>- 125.215</i>
Resultado antes do IRPJ e CSLL	49.339	74.658	50.974	- 21.301	215.895
<i>(-) IRPJ e CSLL</i>	<i>-</i>	<i>-</i>	<i>-</i>	<i>-</i>	<i>-</i>
Resultado do Período	49.339	74.658	50.974	- 21.301	215.895

C. Funcionários

41. Para os períodos analisados, foram verificados a guia de FGTS sem comprovante de pagamento, folha de pró-labore, relatório de provisão de 13º e férias, SEFIP e folha de pagamento informando 10 funcionários ativos em junho de 2019.

LASPRO
ADVOGADOS ASSOCIADOS

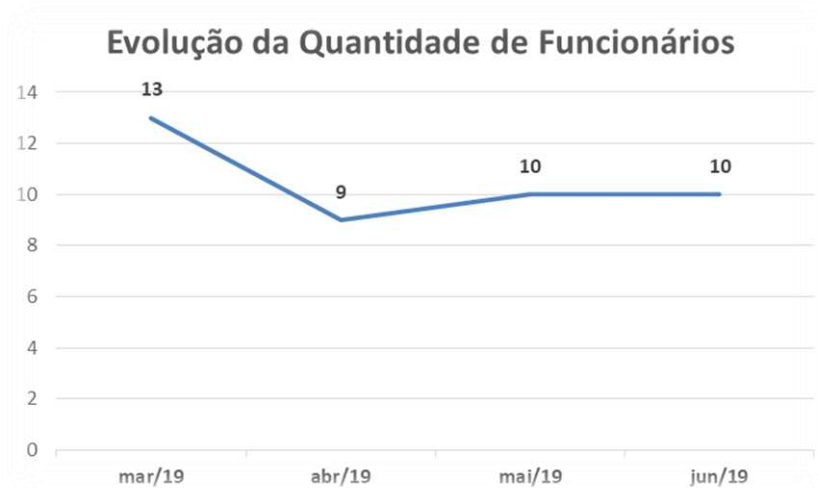

D. Impostos

42. Foram disponibilizadas as apurações de ICMS, IPI, PIS e COFINS e os recibos de entrega de declarações acessórias pertinentes a atividade da Recuperanda.

E. Demais Relatórios

43. Foram apresentados os seguintes relatórios complementares:

- Relatórios de contas a pagar, constando saldo em junho de R\$ 57.557 (cinquenta e sete mil, quinhentos e cinquenta e sete reais), mesmo saldo registrado na contabilidade.
- Relatórios de contas a receber, constando saldo em junho de R\$ 1.199.526 (um milhão, cento e noventa e nove mil, quinhentos e vinte e seis reais), mesmo saldo registrado na contabilidade.
- Demonstrativo de fluxo de caixa, constando saldo em junho de R\$ 2.587 (dois mil, quinhentos e oitenta e sete reais), mesmo saldo registrado na contabilidade. Ressalta-se que o demonstrativo, não está detalhado, sendo apresentado de forma sintética.
- Faturamento, constando montante em junho de R\$ 371.425 (trezentos e setenta e um mil, quatrocentos e vinte e cinco reais).

FITAMETAL INDÚSTRIA E COMÉRCIO DE AÇOS EIRELI

A. Balanço Patrimonial

44. Trata-se, de acordo com seus representantes do centro de serviços e processamento em bobinas de aço laminado a quente, aço laminado à frio e galvanizado, realiza cortes transversais e longitudinais, slitters, tiras, chapas e blanks conforme especificação desejada.

45. Os **Estoques** decresceram substancialmente no mês de abril de 2019, reflexo do aumento das vendas no período. Os estoques representam 71% do Ativo Circulante, montando em junho de 2019, R\$ 1.735.412 (um milhão, setecentos e trinta e cinco mil, quatrocentos e doze reais).

46. Ao fim do primeiro semestre de 2019, o valor a receber de **Clientes** totalizou R\$ 680.989 (seiscentos e oitenta mil, novecentos e oitenta e nove reais), dentre os quais, R\$ 258.201 (duzentos e cinquenta e oito mil, duzentos e um reais) referem-se a empresa “Aethra Sistemas Automotivos”.

47. A rubrica de **Partes Relacionadas** representa 41% do Ativo não Circulante, apresentando aumento em junho de 2019 de R\$ 144.263 (cento e quarenta e quatro mil, duzentos e sessenta e três reais), totalizando R\$ 2.375.283 (dois milhões, trezentos e setenta e cinco mil, duzentos e oitenta e três reais) em recebíveis de empresas ligadas.

48. No período analisado, não houve compras ou baixas de **Imobilizado**, apenas reconhecimento da depreciação mensal, perfazendo saldo líquido de R\$ 3.394.858 (três milhões, trezentos e noventa e quatro mil, oitocentos e cinquenta e oito reais) em junho de 2019.

LASPRO
ADVOGADOS ASSOCIADOS

Em R\$

Balço Patrimonial em:	mar/19	abr/19	mai/19	jun/19
ATIVO	13.078.248	10.879.221	9.101.150	9.846.367
Ativo Circulante	5.585.852	3.462.626	1.760.356	2.437.110
Disponível	113.222	82.695	79.897	48.006
Clientes	544.086	673.510	575.864	680.989
(-) Duplicatas Descontadas	- 89.084	- 89.084	- 89.084	- 89.084
Estoques	4.978.386	2.744.259	1.146.960	1.735.412
Outros Créditos	39.243	51.246	46.718	61.786
Ativo Não Circulante	5.853.279	5.777.479	5.701.678	5.770.141
Partes Relacionadas	2.231.019	2.231.019	2.231.019	2.375.283
Imobilizado/Intangível	3.622.260	3.546.459	3.470.659	3.394.858
<i>Bens em uso</i>	<i>21.837.445</i>	<i>21.837.445</i>	<i>21.837.445</i>	<i>21.837.445</i>
<i>(-) Depreciação</i>	<i>- 18.215.185</i>	<i>- 18.290.986</i>	<i>- 18.366.786</i>	<i>- 18.442.587</i>
Contas de Compensação	1.639.116	1.639.116	1.639.116	1.639.116
Bens em Comodato	1.639.116	1.639.116	1.639.116	1.639.116

49. Foi disponibilizado o relatório de contas a pagar condizente com o montante contabilizado na rubrica **Fornecedores**, totalizando em junho de 2019, R\$ 71.581 (setenta e um mil, quinhentos e oitenta e um reais), sendo 100% devido a empresa “EDP São Paulo Distribuição de Energia S/A”.

50. Os **Impostos a Recolher**, apresentou ao longo do período redução constante, montando em junho de 2019, R\$ 12.750 (doze mil, setecentos e cinquenta reais).

51. As **Obrigações Trabalhistas** também apresentaram redução, sendo de 36% em abril de 2019, mantendo equivalente nos meses subsequentes, encerrando o primeiro semestre de 2019 em R\$ 346.516 (trezentos e quarenta e seis mil, quinhentos e dezesseis reais).

52. 66% das dívidas totais referem-se a **Impostos Parcelados** classificados no longo prazo, os quais totalizaram R\$ 16.769.452 (dezesseis milhões, setecentos e sessenta e nove mil, quatrocentos e cinquenta e dois reais) ao fim do primeiro semestre de 2019.

53. Nota-se que estão classificados como **Outras Obrigações** de longo prazo, no balancete e transcrito abaixo, o mesmo valor verificado no estoque.

54. O **Prejuízo Acumulado** até junho de 2019 totaliza R\$ 18.197.869 (dezoito milhões, cento e noventa e sete mil, oitocentos e sessenta e nove reais) superando o capital social e descobrindo o patrimônio líquido, que se encontra negativo.

Em R\$				
Balanco Patrimonial em:	mar/19	abr/19	mai/19	jun/19
PASSIVO	13.078.248	10.879.221	9.101.150	9.846.367
Passivo Circulante	721.600	582.290	444.592	430.846
Fornecedores	53.030	113.735	85.843	71.581
Impostos a Recolher	162.300	131.998	15.951	12.750
Obrigações Trabalhistas	506.270	336.558	342.798	346.516
Passivo não Circulante	27.537.142	25.675.054	24.090.445	24.974.274
Partes Relacionadas	2.144.137	2.410.528	2.297.396	2.509.372
Parcelamentos	16.426.549	16.547.554	16.685.871	16.769.452
Credores - RJ	3.988.069	3.972.712	3.960.218	3.960.038
Outras Obrigações	4.978.386	2.744.259	1.146.960	1.735.412
Patrimônio Líquido	- 16.819.610	- 17.017.239	- 17.073.003	- 17.197.869
Capital Social	1.000.000	1.000.000	1.000.000	1.000.000
Lucro/Prejuízo Acumulado	- 17.759.003	- 17.759.003	- 17.759.003	- 17.759.003
Lucro/Prejuízo do Período	- 60.607	- 258.236	- 314.000	- 438.866
Contas de Compensação	1.639.116	1.639.116	1.639.116	1.639.116
Bens em Comodato	1.639.116	1.639.116	1.639.116	1.639.116

55. Do total das dívidas, 98% são classificadas no longo prazo, dessa forma, como nas Recuperandas anteriores, consideraremos o **Índice de Liquidez Geral**, que apresentou redução em abril e maio de 2019, e leve aumento em junho de 2019, contudo, ainda demonstrando que seus os bens, não cobre as dívidas totais, apresentando capacidade de quitação de R\$ 0,32 (trinta e dois centavos), para cada real devido.

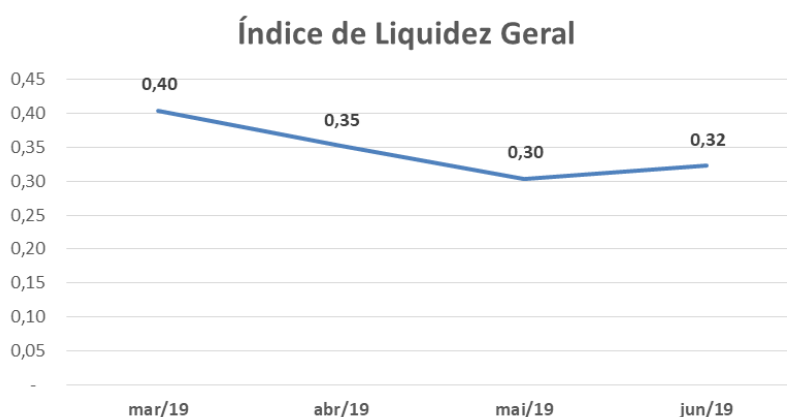

56. Nos períodos analisados, o **Endividamento** apresentou oscilação, tendo aumento em abril e maio de 2019, e recuou em junho de 2019, apresentando 158% dívidas descobertas em relação ao ativo total.

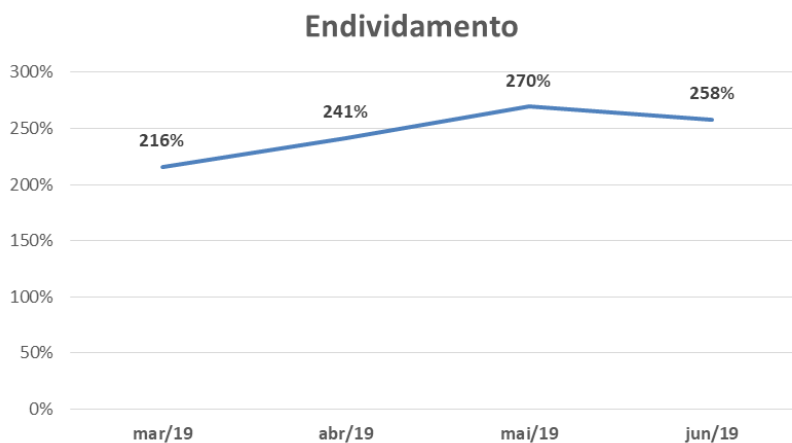

B. Demonstração do Resultado do Exercício

57. O primeiro semestre de 2019 apresentou **Faturamento** de R\$ 3.363.925 (três milhões, trezentos e sessenta e três mil, novecentos e vinte e cinco reais), dos quais, após as considerações dos **Custos** operacionais, restaram R\$ 391.729 (trezentos e noventa e um mil, setecentos e vinte e nove reais) de **lucro bruto**, saldo insuficiente para cobrir as despesas, resultando em **Prejuízo** de R\$ 438.866 (quatrocentos e trinta e oito mil, oitocentos e sessenta e seis reais).

LASPRO

ADVOGADOS ASSOCIADOS

Em R\$ - Mensal

Demonstração do resultado	mar/19	abr/19	mai/19	jun/19	2019
Receita	492.748	695.852	454.167	417.513	3.363.925
(-) Deduções	- 35.597	- 30.957	- 42.490	- 34.744	- 247.534
Receita Líquida	457.151	664.895	411.676	382.769	3.116.390
(-) Custo	- 386.465	- 725.987	- 325.831	- 299.731	- 2.724.662
Lucro Bruto	70.685	61.092	85.846	83.038	391.729
Despesas Operacionais	88.671	124.249	133.048	168.250	682.709
(-) Despesas Administrativas	- 91.215	- 125.012	- 139.111	- 168.740	- 730.930
Outras Receitas/Despesas Operacionais	2.544	763	6.063	490	48.221
Resultado Operacional	17.986	185.341	47.203	85.212	290.980
Resultado Financeiro	3.097	12.288	8.561	5.279	64.182
(-) Despesa Financeira	- 3.097	- 12.288	- 8.561	- 5.279	- 64.182
Resultado antes do IRPJ e CSLL	21.083	197.629	55.764	90.491	355.162
(-) IRPJ e CSLL	- 49.329	-	-	- 34.375	- 83.704
Resultado do Período	- 70.412	- 197.629	- 55.764	- 124.866	- 438.866

C. Funcionários

58. Referente a funcionários, a Recuperanda disponibilizou para os meses analisados: o CAGED, folha de pró-labore, relatório de provisão de férias e 13º salário, relatório analítico de INSS e FGTS, SEFIP e folha de pagamento informando 54 funcionários ativos em junho de 2019, demonstrando constante decréscimo, conforme evidenciado no gráfico abaixo.

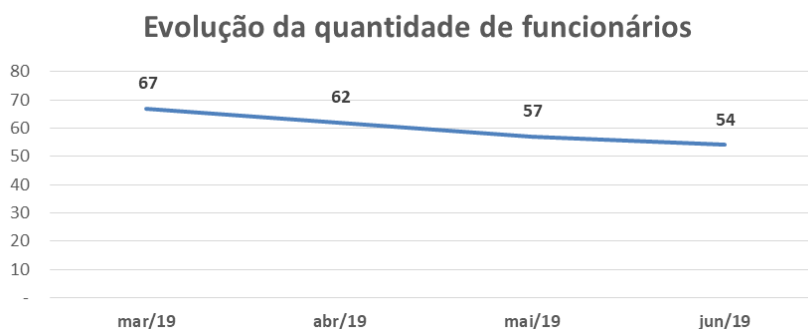

D. Impostos

59. Foram disponibilizados os livros fiscais de entradas e saídas, a apuração de ICMS, IPI, PIS e COFINS, bem como os recibos da entrega das obrigações acessórias pertinentes referentes ao período em análise.

- Os comprovantes de recolhimento dos tributos não foram disponibilizados.

E. Demais Relatórios

60. Foram apresentados os seguintes relatórios complementares:

- Relatórios de contas a pagar, constando saldo em junho de R\$ 71.580 (setenta e um mil, quinhentos e oitenta reais), mesmo saldo registrado na contabilidade.
- Relatório de contas a receber, constando saldo em junho de R\$ 680.989 (seiscentos e oitenta mil, novecentos e oitenta e nove reais), mesmo saldo registrado na contabilidade.
- Demonstrativo de fluxo de caixa, constando saldo em junho de R\$ 48.006 (quarenta e oito mil e seis reais), mesmo saldo registrado na contabilidade.
 - Ressalta-se que o demonstrativo, não está detalhado, sendo apresentado de forma sintética.
- Faturamento, constando montante em junho de R\$ 417.513 (quatrocentos e dezessete mil, quinhentos e treze reais), mesmo saldo registrado na contabilidade.

III. CUMPRIMENTO DO PLANO DE RECUPERAÇÃO JUDICIAL

III.1. CLASSE I - Trabalhista

61. Em acompanhamento ao cumprimento do Plano de Recuperação Judicial, esta Administradora Judicial solicitou às Recuperandas a disponibilização da relação dos pagamentos realizados a classe I – trabalhista.

62. Assim, para este relatório, foi disponibilizada a relação de pagamentos atualizado até agosto de 2019, totalizando R\$

LASPRO
ADVOGADOS ASSOCIADOS

6.232.512 (seis milhões, duzentos e trinta e dois mil, quinhentos e doze reais), sendo dos 219 credores inscritos, totalizando R\$ 6.227.838 (seis milhões, duzentos e vinte e sete mil, oitocentos e trinta e oito reais), dos quais, 5 credores que não foram pagos por ausência de dados bancários, conforme relação abaixo.

CREDOR	QGC Ajustado	VALOR PAGO
CLAUDIMAR MARCELO PEZZOTI	R\$ 16.000,00	R\$ -
DONIZETI APARECIDO DE MARCHI	R\$ 13.813,50	R\$ -
EDUARDO FERREIRA	R\$ 20.000,00	R\$ -
ELVIS PEREIRA DE ARAUJO	R\$ 650,54	R\$ -
PAULO TORQUATRO DA SILVA	R\$ 18.718,26	R\$ -

III.2. Demais Classes

63. Com relação as classes II – Garantia Real, classe III – Quirografários e classe IV – ME e EPP, as recuperandas disponibilizaram a relação de pagamentos, atualizado até agosto de 2019, totalizando R\$ 34.411 (trinta e quatro mil, quatrocentos e onze reais), sendo:

- Classe II – total de 5 credores montando R\$ 2.380.098 (dois milhões, trezentos e oitenta mil, noventa e oito reais), ainda não receberam, nenhuma parcela.
- Classe III – total de 88 credores totalizando R\$ 19.136.747 (dezenove milhões, cento e trinta e seis mil, setecentos e quarenta e sete reais), sendo 9 credores receberam até agosto de 2019, montante de R\$ 34.282 (trinta e quatro mil, duzentos e oitenta e dois reais).
- Classe IV – total de 84 credores totalizando R\$ 497.327 (quatrocentos e noventa e sete mil, trezentos e vinte e sete reais), sendo 2 credores receberam até agosto de 2019, montante de R\$ 128 (cento e vinte e oito reais).

IV. PENDÊNCIAS

64. Durante a análise documental realizada por esta Administradora, foram solicitados alguns documentos e esclarecimentos:

LASPRO
ADVOGADOS ASSOCIADOS

- Disponibilizar os extratos bancários de 04.2019 a 06.2019;
- Comprovantes de pagamento dos impostos de 04.2019 a 06.2019;
- Comprovantes de pagamento das verbas trabalhistas de 04.2019 a 06.2019;
- Razão Contábil do período 04.2019 a 06.2019;
- Relatório do imobilizado de 04.2019 a 06.2019;
- Relatório do estoque de 06.2019;
- Composição dos saldos das obrigações trabalhistas, tributárias e mútuos para junho de 2019;
- Comprovantes de pagamento do cumprimento do plano de recuperação judicial das classes de II a IV.

V. CONCLUSÃO

65. Em análise dos documentos apresentados, verifica-se que o Grupo Messa, vem apresentando redução em seu faturamento, causando prejuízos mensais, prejudicados pelo elevado custo, porém vem sendo efetuadas manobras afim de mitigar o déficit, tal qual a redução no quadro de colaboradores.

66. Ainda, é importante mencionar que o **Grupo Messa** vem liquidando as dívidas decorrentes de sua operação e concursal, mantendo passivo, representado em maior parte, por tributos parcelados com vencimento em longo prazo.

VI - DILIGÊNCIA

Data: 20/09/19

Local: Rua João Roberto, nr. 170-A – CEP. 07221-040 - Bairro Cidade Satélite - Guarulhos - SP

Preposto: Pedro Roberto da Silva

67. A visita foi conduzida pelos Drs. Ronaldo e Marcos, advogados que conduzem o processo de Recuperação Judicial.

Messafer

Prédio da Administração



Portaria



Recepção



Estacionamento

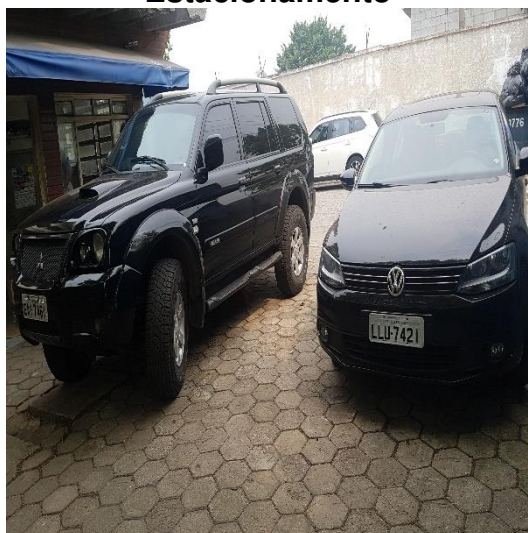

Área Administrativa / Fiscal



LASPRO

ADVOGADOS ASSOCIADOS

Área Comercial

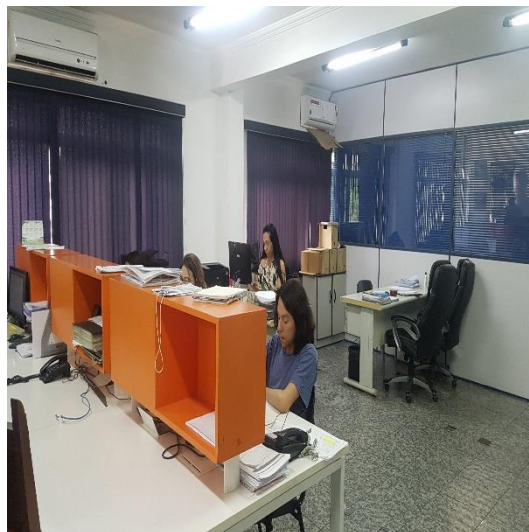
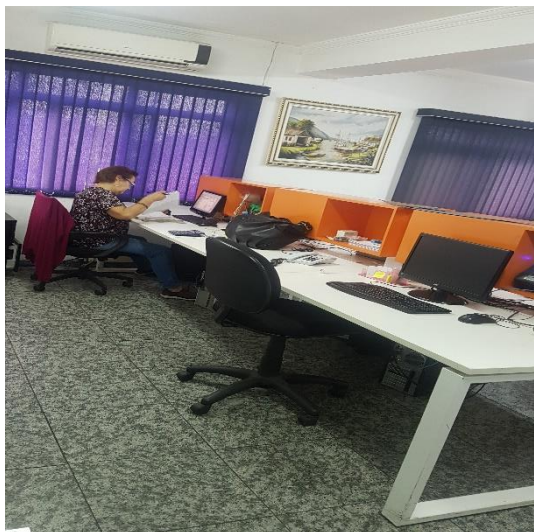

Tecnologia da Informação



Sala de Reunião



Controle de Segurança

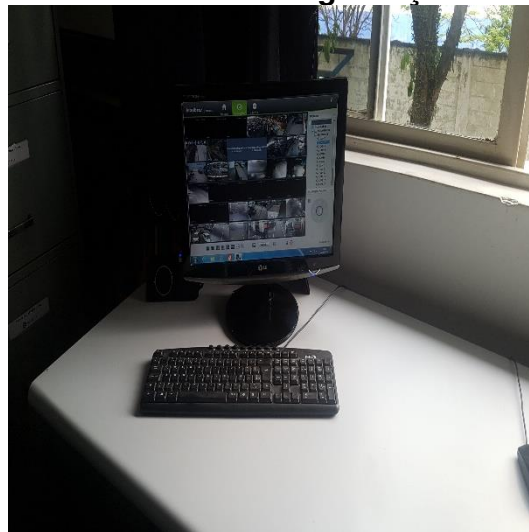

LASPRO

ADVOGADOS ASSOCIADOS

Produção / Equipamentos

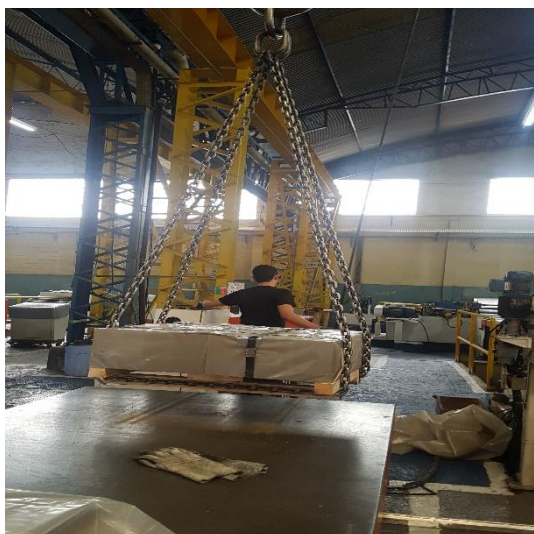

LASPRO

ADVOGADOS ASSOCIADOS

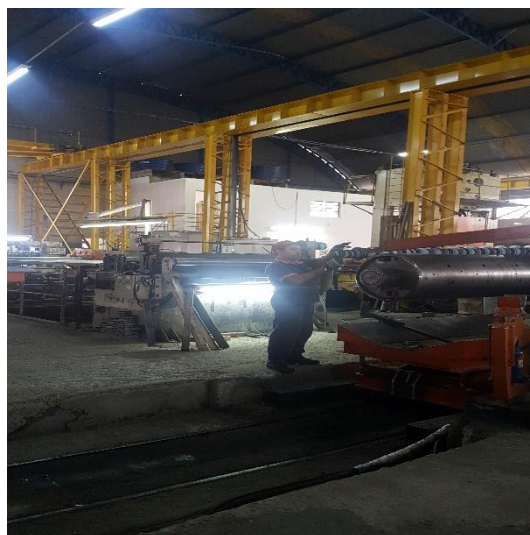

Matéria-prima / Produtos para Entregas



LASPRO

ADVOGADOS ASSOCIADOS



Preposto: Pedro Roberto da Silva



Fitametal

Produção / Equipamentos

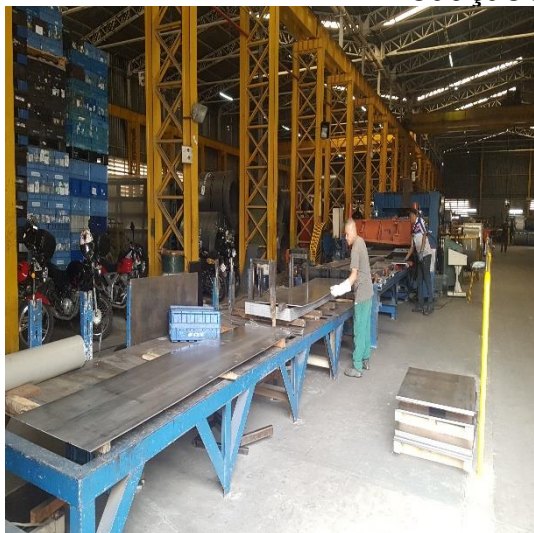

LASPRO

ADVOGADOS ASSOCIADOS

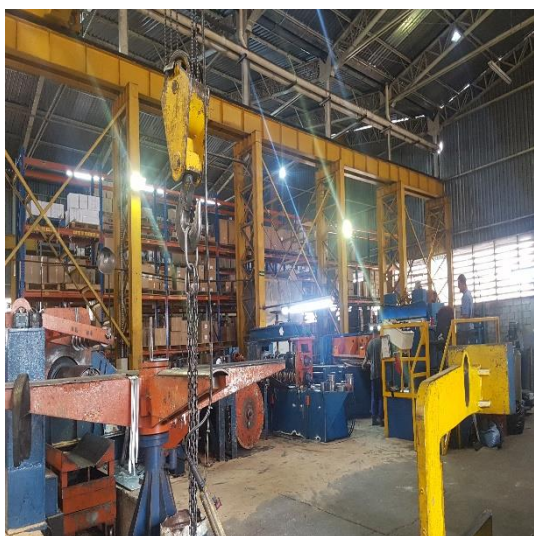
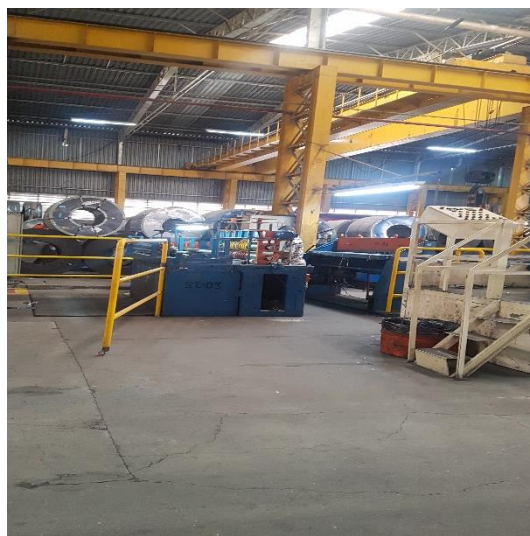
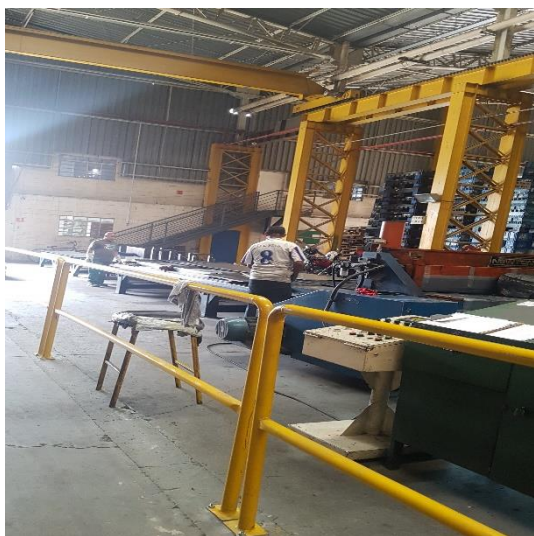

LASPRO
ADVOGADOS ASSOCIADOS

Matéria-prima / Produtos para Entregas



LASPRO
ADVOGADOS ASSOCIADOS

Recebimento de Matéria-prima



Preposto: Pedro Roberto da Silva



Messastamp

Entrada / Portaria



LASPRO

ADVOGADOS ASSOCIADOS



Recepção



Registrador de Ponto



Estacionamento



Sanitário



LASPRO

ADVOGADOS ASSOCIADOS

Administrativo / Comercial / Fiscal

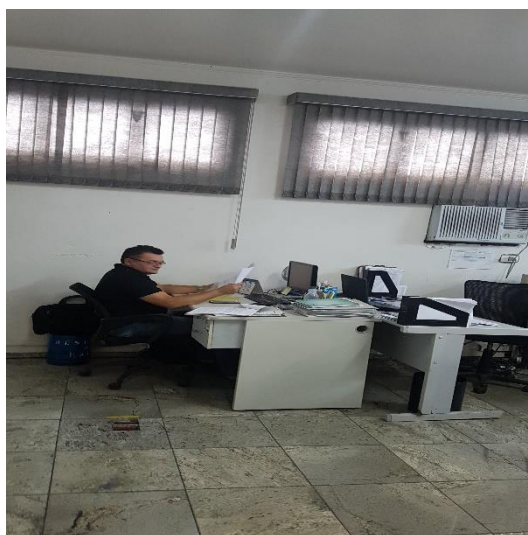
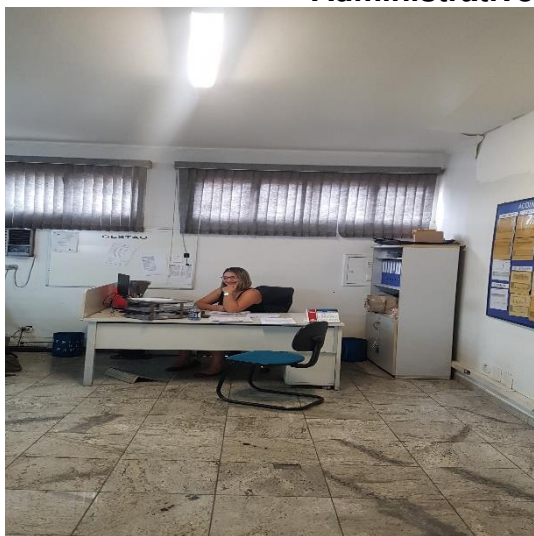

Produção / Equipamentos



LASPRO

ADVOGADOS ASSOCIADOS

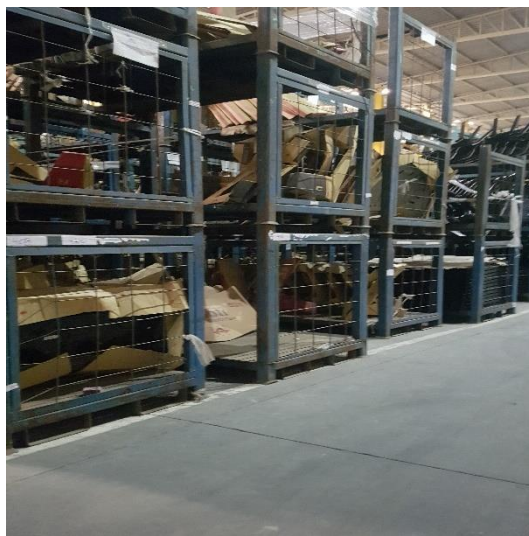
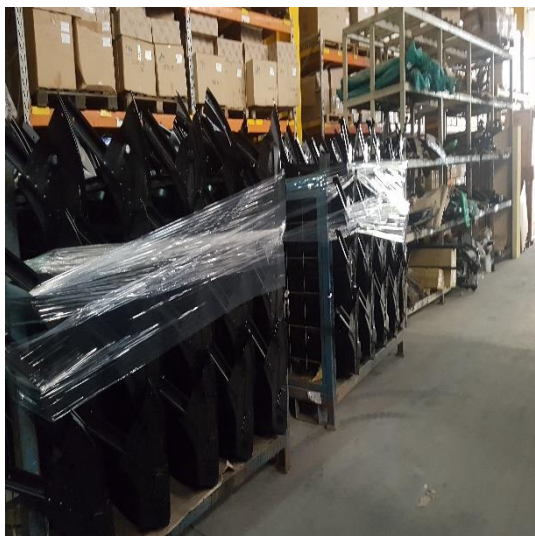
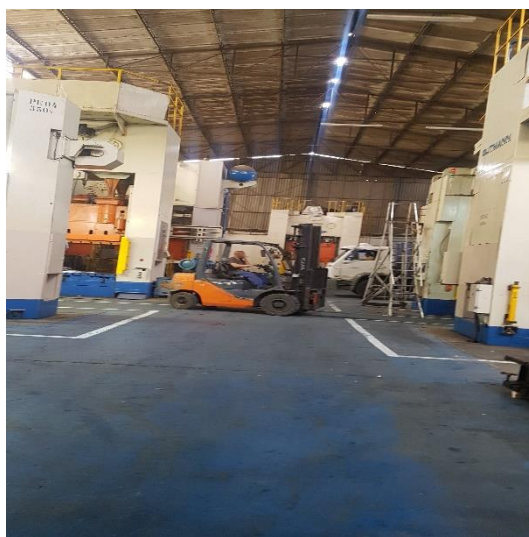
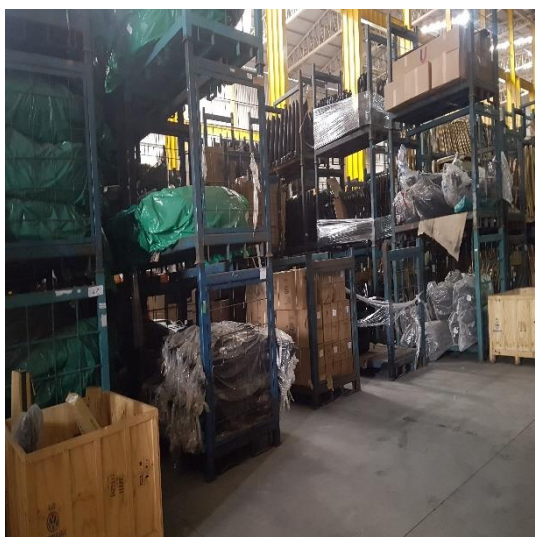
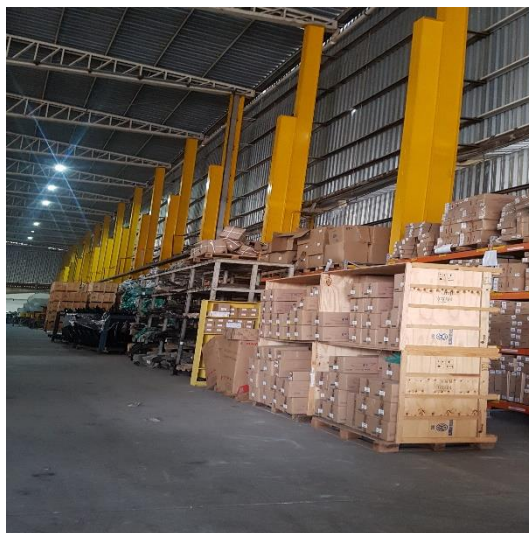

LASPRO
ADVOGADOS ASSOCIADOS

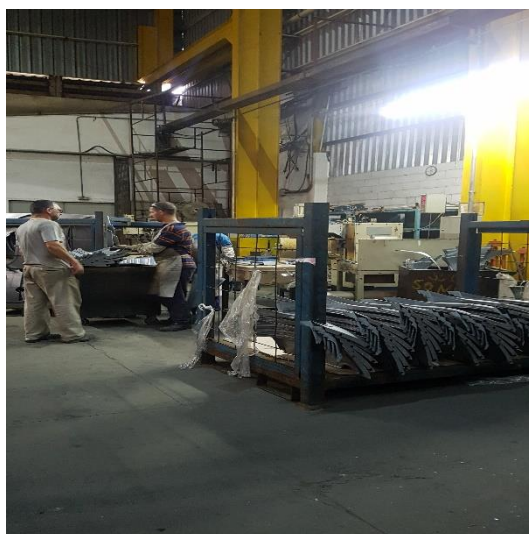
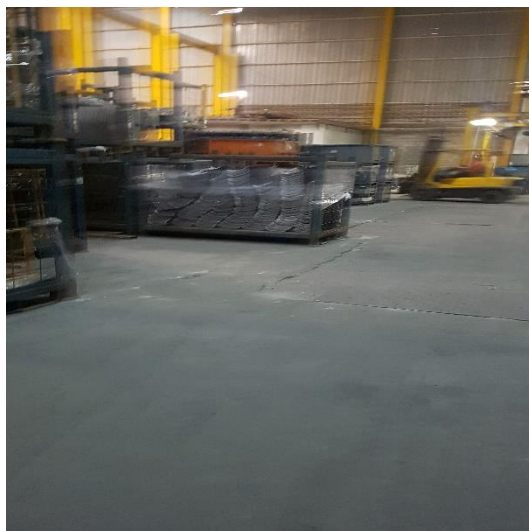

LASPRO

ADVOGADOS ASSOCIADOS



LASPRO

ADVOGADOS ASSOCIADOS

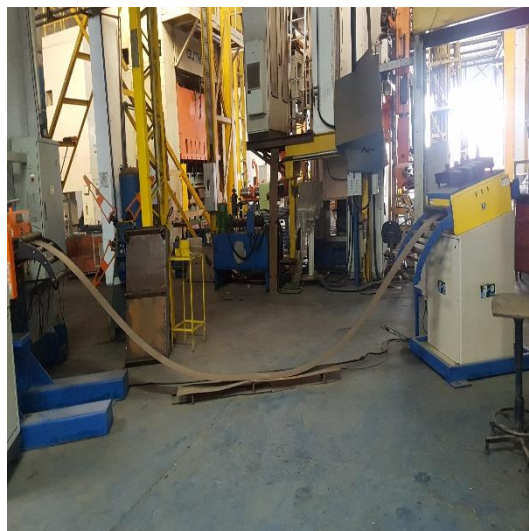

Moldes



Produtos para Entregas

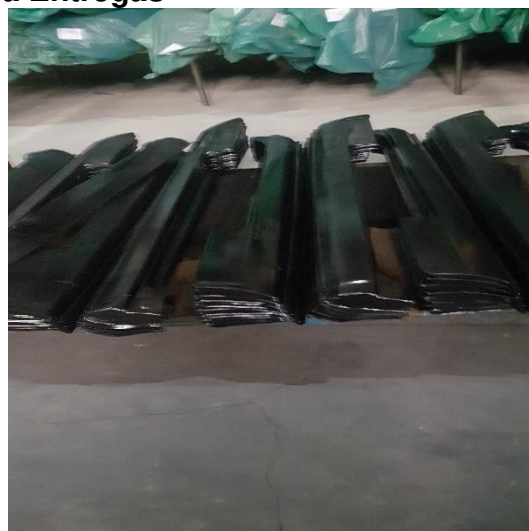

LASPRO
ADVOGADOS ASSOCIADOS



Preposto: Pedro Roberto da Silva



VII. ENCERRAMENTO

68. Essa Administradora informa que toda a documentação verificada para a elaboração do presente relatório encontra-se a disposição dos interessados, mediante agendamento prévio.

69. Sendo o que tinha para o momento, este Administrador Judicial se coloca à disposição de Vossa Excelência, dos nobres advogados das Recuperandas dos credores, bem como do ilustre representante do Ministério Público para quaisquer esclarecimentos que se façam necessários.

São Paulo, 24 de setembro de 2019.

LASPRO
ADVOGADOS ASSOCIADOS



Oreste Nestor de Souza Laspro
Administrador Judicial
OAB/SP nº 98.628